DIRETOR
M. PAULO FILHO
Avenida Gomes Freire, 471

Correio da Manhã

Fundador — EDMUNDO BITTENCOURT

SUPERINTENDENTE
JOSE V. PORTINHO
N. 19.302 — ANO LV

REDATOR-CHEFE
ANTONIO CALLADO

RIO DE JANEIRO, QUINTA-FEIRA, 14 DE JUNHO DE 1956

GERENTE
ALINIO DE SALLES

Não será fuzilado o subchefe da revolta em virtude do levantamento da lei marcial

As sentenças de morte não executadas não mais o serão – Declarações do vice-presidente Rojas – O govêrno argentino pedirá o internamento dos exilados peronistas

BUENOS AIRES, 13. O general Raul Tanco, o segundo principal chefe da contra-revolução peronista e que ainda não foi prêso, vai ter mais sorte que seu companheiro, general Juan José Valle, que foi executado.

O decreto, hoje assinado, levantando a Lei Marcial, declara, entre outras cousas, que "as sentenças de morte não executadas não mais o serão". F. P.

ESTADO DE SÍTIO

BUENOS AIRES, 13. Fontes autorizadas anunciaram que, embora tenha sido suspensa a Lei Marcial, continua em vigor o estado de sítio existente anteriormente em tôda a Argentina. UP

DECLARAÇÕES DO ALMIRANTE ROJAS

BUENOS AIRES, 13. O almirante Isaac Rojas declarou em entrevista exclusiva concedida no seu gabinete da vice-presidência da República, que "são completamente inexatas as versões que anunciam centenas de fusilados no transcurso dos últimos acontecimentos. Afirmo categòricamente como vice-presidente da República que não houve fusilamentos além do número dado pelo govêrno. Os juízes militares encarregados dos processos dos rebeldes agem com plena independência. Êles têm a faculdade de condenar ou de absolver e os acusados gozam do direito de defesa. O presidente Aramburu tem a responsabilidade de mandar executar as sentenças ditadas pelos juízes militares. De acôrdo com o Código Militar, o presidente tem a possibilidade de usar o seu direito de perdão a respeito dos condenados". Interrogado a respeito do problema apresentado ao govêrno pelas atividades políticas dos exilados peronistas nos países da América do Sul, respondeu o vice-presidente: "O govêrno estuda atualmente tudo o que se relaciona com o internamento dos exilados que se encontram nos países limítrofes". Em seguida, evocando novamente a repressão referente aos rebeldes implicados na sublevação do dia 9 do corrente, acrescentou Rojas: "As medidas adotadas na repressão aos rebeldes interpretam o desejo do povo. O próprio presidente Aramburu e todos os que acompanham o govêrno adotam medidas de repressão com profunda pena, mas é justo assinalar que a isso fomos obrigados pelos inimigos da democracia". Declarou o almirante a respeito do plano político do govêrno: "O regulamento eleitoral e a data das próximas eleições serão anunciados dentro em pouco. A tentativa revolucionária não fêz mudar, absolutamente, a nossa decisão de convocar o corpo eleitoral dentro do mais breve prazo possível. As autoridades escolhidas nas próximas eleições terão o apoio das fôrças armadas. Eu e o general Aramburu julgamos que é perigoso e anti-nacional despresar a vontade popular. Se não, agissemos assim, trairíamos os objetivos da revolução libertadora". Afirmando ter grande confiança no futuro, o almirante Rojas salientou o fato de "não ter o govêrno encontrado problema algum com os sindicatos durante a revolta peronista". Acrescentou Rojas a propósito: "Os serviços de água, gás, eletricidade e transportes foram assegurados. Isto prova que os trabalhadores estão solidários com o govêrno e que conhecem perfeitamente os verdadeiros objetivos das frações políticas que participaram do movimento revolucionário. Mas o aumento do custo da vida provoca descontentamento entre os operários. Estou igualmente descontente com essa situação, herdada do passado". O contra-almirante Rojas concluiu a entrevista com estas palavras: "Tenho grande confiança na revolução libertadora e acredito que o govêrno, com o auxílio do povo, atingirá os seus principais objetivos. Considero praticamente impossível que se repitam acontecimentos como os que acabamos de ver. A minha confiança é partilhada por todos os membros do govêrno". F. P.

NOTAS DIPLOMÁTICAS

BUENOS AIRES, 13. O govêrno está estudando neste momento o envio de notas diplomáticas ao Chile, Uruguai e outros países vizinhos, a fim de solicitar o internamento dos exilados peronistas residentes em seus territórios. U. P.

PRÊSO ANIBAL LOPEZ

BUENOS AIRES, 13. O tenente-coronel reformado Anibal Lopez foi detido em Rosário, e imediatamente entregue ao tribunal militar sob a acusação de rebelião. No decorrer da revolta de 10 do corrente, Lopez tentou sublevar o 11.º regimento de infantaria aquartelado em Rosário. F. P.

BUENOS AIRES — O almirante Isaac Rojas, falando à multidão, foi muito aplaudido quando anunciou que a revolta das fôrças comunista-peronistas foi dominada e que a maioria das fôrças armadas permanecera leal ao govêrno. À esquerda, vemos o presidente Aramburu, que voltou ràpidamente para a capital quando as primeiras informações sôbre a revolta foram recebidas a bordo do caça-minas "Drummond". Foto — I.N.P.

A CONSPIRAÇÃO PERONISTA

MONTEVIDÉU, 13. Fontes autorizadas disseram, à noite passada, que as autoridades uruguaias receberam informações relacionadas com a distribuição de dinheiro entre personalidades peronistas radicadas aqui, com o propósito de enviá-lo à Argentina para fomentar as atividades subversivas.

Segundo essas versões, um centro dêsse tipo de atividades era a residência do ex-legislador peronista Eduardo Rumbo, à qual compareciam assiduamente os ex-deputados peronista. Eduardo Colon e Adolfo Bianchi Silvestre e o ex-governador de Formosa, chamado Obregon. Também assistia a essas reuniões, segundo as mesmas fontes, o cidadão chileno Gaston Acuna.

Obregon realizava freqüentes viagens ao Paraguai, via Foz do Iguaçu, através do Brasil. U. P.

DECLARAÇÕES DO PRESIDENTE DO CHILE

SANTIAGO, 13. (Alberto J. Schazin). O presidente Carlos Ibañez del Campo declarou que não existe no Chile nenhum movimento peronista apoiado pelo govêrno, acrescentando:

"O atual govêrno argentino sabe que, se há alguém entre os asilados argentinos que o moleste, não lhe será permitido fazêlo mais. Meu govêrno respeita o direito de asilo, porém não tolerará que os asilados realizem atividades contrárias ao govêrno argentino".

Ibañez repeliu as acusações do senador radical Isauro Torres no sentido de que existiriam ligações entre seu govêrno e o regime peronista. "São invenções, falsidades, mentiras", disse. U. P.

DESMENTIDO DO SECRETÁRIO CHILENO DE GOVÊRNO

SANTIAGO, 13. O secretário-geral de govêrno, sr. Mario Ciudad, deu a conhecer uma declaração na qual desmente categòricamente uma informação publicada pelo vespertino "PM", segundo a qual êle teria censurado os fuzilamentos ocorridos na Argentina. Acrescentou Ciudad que jamais falou dêsse assunto.

"O govêrno do general Ibañez — disse — em momento algum pretende imiscuir-se nos assuntos internos de outras nações". U. P.

DECLARAÇÕES DA EX-SENADORA MARIA DE LA CRUZ

SANTIAGO, 13. A ex-senadora Maria de la Cruz, numa en-

Continua na 9.ª página

Eisenhower conferenciará com o chanceler Adenauer

Foster Dulles acompanhará o chefe do govêrno da Alemanha

WASHINGTON, 13. O presidente Eisenhower conferenciará amanhã, em seus aposentos do Hospital Walter Reed, com o chanceler da Alemanha Ocidental, Konrad Adenauer, que se encontra em visita aos Estados Unidos.

Adenauer será a primeira visita a ser recebida pelo presidente, afora os membros de sua família e alguns colaboradores da Casa Branca, desde a operação que sofreu no sábado.

O chefe do gabinete de imprensa da Casa Branca, James C. Hagerty, disse que Eisenhower receberá Adenauer amanhã às 10 horas da manhã. O chanceler germânico comparecerá ao Hospital em companhia do secretário de Estado, Foster Dulles. Hagerty, contudo, disse que ignora que assuntos serão tratados bem como a duração da visita. Por outro lado, informou que a conferência foi aprovada pelos médicos.

O anúncio da visita de Adenauer coincidiu com um programa de trabalho mais intenso do presidente na manhã de hoje. O primeiro magistrado conferenciou com seus colaboradores da Casa Branca, assinou 8 projetos de lei e outros documentos oficiais, e ditou a sua secretária particular durante 30 minutos. Segundo Hagerty, o chefe do Executivo assinou 27 papéis e aprovou seis telegramas.

O comunicado médico das oito da manhã diz que Eisenhower ainda recebe alimentação intravenosa e continua com o tubo de drenagem através do nariz, e que vai até o estômago. U. P.

BOLETIM MÉDICO

WASHINGTON, 13 — O porta-voz da Casa Branca distribuiu hoje às 9 horas o seguinte boletim médico:

"O presidente passou uma noite muito boa. Estava animado hoje de manhã. Sua temperatura era de 37,2, seu pulso de 80, sua pressão arterial de 118/80 e sua respiração de 20. Todos êsses dados mostram reações normais nessa fase. O presidente ainda é alimentado por injeções intravenosas. Continua a ser usado o tu-

(Continua na 8.ª página)

"A Inglaterra transformou Chipre num campo de concentração"

Denunciada a Grã-Bretanha pela Grécia nas Nações Unidas — Advertência do deputado trabalhista Keneth Robinson ao govêrno Eden

NAÇÕES UNIDAS, 13. A Grécia denunciou hoje que a Grã-Bretanha transformou Chipre num "gigantesco campo de concentração", acrescentando que os ingleses querem utilizar a ilha para a defesa de seus interêsses petrolíferos no Oriente Próximo.

A acusação foi apresentada por Christian Palamas, chefe da delegação grega na ONU, o qual pediu que a Assembléia Geral debata a questão cipriota no seu próximo período de sessões, a começar a 12 de novembro.

O chefe da delegação grega entregou ao secretário Hammarskjold um "memorandum explicativo", que deve acompanhar todo pedido de debate na Assembléia, bem como um "Livro Azul", do Ministério do Exterior da Grécia, no qual são detalhadas as acusações gregas, bem como a crônica das infrutíferas conversações entre os governos grego e britânico sôbre o futuro de Chipre.

O delegado do govêrno de Atenas lembrou que no ano passado a Assembléia geral resolveu adiar qualquer medida a respeito de Chipre, na presunção de que a Grã-Bretanha se comprometera a procurar "por meio de negociações pacíficas, uma solução justa e equitativa do problema".

Contudo, salientou, a Grã-Bretanha nomeou governador de Chipre o marechal Sir John Harding e agora "os ingleses fazem a guerra contra o povo de Chipre. Um contingente militar poderoso de uns 20.000 soldados selecionados, fôrças navais, unidades policiais especiais e peritos em espionagem, foi enviado à Ilha sob o comando do marechal. Ao mesmo tempo, foram suprimidos completamente os direitos e liberdades humanos. E, ao pôr em prática a política de seu govêrno, o marechal Sir John transformou realmente a Ilha de Chipre num gigantesco campo de concentração". U.P.

ADVERTÊNCIA DO LÍDER TRABALHISTA KENNETH ROBINSON

LONDRES, 12. O trabalhista Kenneth Robinson advertiu hoje que a atual política do govêrno em Chipre e seus "atos de provocação" como a expulsão do arquimandrita Kallinikos Macheriotis, prelado principal da Igreja Ortodoxa Grega na Grã-Bretanha, "poderia conduzir a graves dificuldades".

Acrescentou Robinson que a moderação evidenciada até agora pelos 50.000 cipriotas residentes na Grã-Bretanha poderia terminar, e apresentou à Câmara dos Comuns uma moção de protesto contra a expulsão do arquimandrita, que foi colocado ontem num avião e enviado a Atenas.

Ao mesmo tempo, o prelado ortodoxo grego a cargo do centro e do ocidente da Europa, arcebispo Atenagoras, classificou de "totalitária" a deportação do arquimandrita, em carta dirigida ao ministro do Interior.

Em discurso pronunciado numa reunião de conservadores, o premier Eden reiterou que seu govêrno continuará a política de firmeza em Chipre, acrescentando que conta com o apoio da opinião pública de muitos países e também do govêrno dos Estados Unidos. U.P.

PROTESTO DO ARCEBISPO DE THYATIERA

LONDRES, 13. O arcebispo Atenagoras de Thyatiera, chefe da Igreja Ortodoxa Grega na Europa Central e Ocidental, que tem a sua sede em Londres, protestou junto ao Ministério do Exterior da Grã-Bretanha contra a expulsão do arquimandrita Kallinicos Macheriotis, superior de uma igreja grega de Londres. Na sua carta dirigida ao Ministério e hoje publicada, o prelado lamenta "as medidas que

Continua na 9.ª página

OS RUSSOS APROVARAM o bombardeio atômico do Japão

Truman desmente as declarações moscovitas

BRUXELAS, 13. O ex-presidente Harry Truman disse hoje que os russos aprovaram a idéia de atirar as primeiras bombas atômicas sôbre o Japão, desmentindo com isto a afirmação contrária de Moscou, ontem, num programa de rádio para o Japão, de que o Kremlin se opusera a tal coisa. Truman disse hoje que isto "é pura propaganda à maneira russa".

Quarenta e cinco minutos depois de chegar a Bruxelas, procedente de Paris, Truman convocou a imprensa e fêz suas declarações.

Entre outras coisas, disse Truman:

"A primeira explosão atômica ocorreu em Los Alamos, Novo México.

Foi essa a primeira vez que se desintegrou o átomo com fins explosivos. A 16 de julho, recebi uma mensagem em Potsdam. Comuniquei-a ao então "premier" Churchill, pois os ingleses nos haviam comunicado seus conhecimentos sôbre o átomo, e eu disse a Stalin que ocorrera a explosão, que fôra a mais poderosa na história do mundo, e que ajudaria a terminar a guerra no Japão. Churchill e Stalin ficaram muito satisfeitos, observei. Deu, instruções a Stimson (então secretário da Guerra) para averiguar que cidades japonêsas estavam mais dedicadas ao esfôrço de guerra. A 6 de agôsto, foi dada a ordem, quando eu viajava no cruzador "Augusta", de regresso aos Estados Unidos".

Depois desta declaração, Truman recusou-se a falar sôbre as eleições presidenciais americanas. A respeito de Eisenhower, limitou-se a dizer que esperava seu pronto restabelecimento e que estivesse bem para a luta eleitoral. U. P.

TRUMAN CONCITA O POVO AMERICANO A APÓIAR O PRESIDENTE EISENHOWER

PARIS, 13. O ex-presidente norte-americano Harry S. Truman concitou o povo norte-americano a apoiar o seu presidente, "que ocupa o pôsto mais aterrador dêste mundo".

Truman disse ao pessoal do serviço diplomático e cidadãos norte-americanos residentes em Paris, no Clube Americano desta cidade, que a presidência é a posição mais difícil e mais importante do mundo.

Pediu simpatia para com o presidente Eisenhower e concitou os norte-americanos no exterior que façam tudo ao seu alcance para apoiar a política do seu govêrno e "ajudem os povos a compreenderem os ideais e objetivos americanos." I.P.S.

EGITO — REPÚBLICA SOCIALISTA

O embaixador Simaika fala sôbre a nova Constituição

O primeiro-ministro Gamal Nasser

O Egito vai celebrar no próximo dia 18 a sua data nacional. Nessa oportunidade, o povo será convocado a opinar sôbre a nova constituição que regerá os destinos do país. O embaixador Sami Simaika, em palestra conosco, ofereceu-nos uma definição da República que deverá ser implantada pela vontade popular naquele país, ora submetido a profundas transformações políticas, sociais e econômicas, sob a orientação do primeiro-ministro Gamal Nasser.

Disse-nos o chefe da representação diplomática do Egito no Brasil sôbre os princípios fundamentais da Constituição de seu país:

— As disposições da nova Constituição foram orientadas de acôrdo com a realidade atual de vida e circunstâncias do povo do Egito. Não foram extraídas de nenhuma Constituição estrangeira, como no caso da Constituição de 1923, que foi baseada na Constituição belga. A nova Constituição é fundamentalmente socialista, em que tôdas as características do Egito estão claramente manifestadas. Ela apresenta princípios constitucionais novos, dos quais os mais importantes são a solidariedade social e a justiça social e econômica. A Constituição não só define as liberdades e os direitos do povo do Egito, mas os seus deveres também. A participação do povo na vida pública do país é considerada um dever cívico, que deve ser exercido pelo apêlo às autoridades [illegible] os opunham os interêsses vitais do país, pela expressão da opinião da maioria por meio de um plebiscito, pela colaboração com a União Nacional a fim de conseguir os objetivos da revolução e pela reconstrução da vida política, social e econômica da nação. A nova Constituição é democrática no verdadeiro sentido da palavra: ela não se limita ao sentido geral do têrmo como empregados nos demais regimes constitucionais, mas tem um sentido mais direto e prático, sem, no entretanto, perder a sua essência, que é a participação efetiva do povo na direção geral do país. A Constituição, em sua base, aceitou o sistema presidencial e investiu os poderes legislativos em uma Assembléia — a Assembléia Nacional.

QUASE CERTO O ADIAMENTO DA CONFERÊNCIA DO PANAMÁ

Instruções do govêrno panamenho a seus representantes diplomáticos — Concluída a redação da "Declaração do Panamá"

WASHINGTON, 13. Parece agora certo que a reunião interamericana do Panamá será adiada para data que permita o comparecimento do presidente Eisenhower.

Foi acolhida com satisfação, nos meios latino-americanos desta Capital, a comunicação feita pelo Gabinete Presidencial no Hospital Walter Reed, hoje à noite, dizendo que o presidente Eisenhower não poderia ir ao Panamá na data prevista inicialmente — 24 de junho — para assistir à reunião, que se sentiria feliz em examinar a possibilidade de estar presente à reunião, se os governos americanos resolvessem adiá-la para data ulterior.

A maioria dos diplomatas é também favorável ao adiamento da reunião extraordinária do Conselho da Organização dos Estados Americanos, no Panamá, que devia ocorrer três dias antes da dos presidentes.

Nenhuma decisão final será tomada pelo Conselho da OEA, antes do início da próxima semana, consideram os meios bem informados.

A iniciativa de ser fixada nova data cabe ao govêrno panamenho, depois de consultas com esta capital.

Enquanto isso, um grupo de trabalho, da OEA, composto dos embaixadores do Brasil, dos Estados Unidos e do México, concluiu hoje a redação da "Declaração do Panamá", levando em conta as opiniões manifestadas a respeito do documento preparado pelo govêrno panamenho e por outros governos americanos.

Êsse texto será estudado no decorrer da semana pela Comissão Geral da OEA, o em seguida submetido, provàvelmente segunda-feira próxima, ao Conselho da OEA, que será encarregado da redação final.

Será sem dúvida no decurso dessa próxima reunião do Conselho da OEA que o mesmo tomará uma decisão a respeito da data da reunião do Panamá, de conformidade com as disposições que tiverem sido tomadas quanto à reunião dos presidentes americanos. F. P.

INSTRUÇÕES DO GOVÊRNO PANAMENHO

PANAMÁ, 13. Anunciou-se oficialmente que o govêrno enviou instruções a seus representantes diplomáticos nos países latino-americanos, a fim de que consultem os governos respectivos sôbre a possibilidade de adiamento da reunião dos presidentes americanos, projetada para fins do corrente mês, no Panamá.

A consulta será feita em vista da impossibilidade d comparecimento do presidente Eisenhower, que se encontra enfêrmo, na data prevista, isto é, 25 de junho, e de sua afirmação de que gostaria de comparecer, em data posterior.

A Presidência da República distribuiu hoje à tarde um comunicado que contém a mensagem do presidente Arias ao presidente Eisenhower dizendo saber que "em virtude de sua enfermidade, com grande pesar meu, não lhe será possível comparecer, como era seu propósito, à reunião dos presidentes convocada para os dias 25 e 26 de junho nessa Capital".

O comunicado acrescenta:

— "O presidente Arias reiterou ao ilustre mandatário americano seu profundo pesar pela doença que o atacou. O presidente Eisenhower declarou que, se o presidente do Panamá, de acôrdo com os presidentes das outras repúblicas americanas, resolvessem adiar a conferência, lhe seria sumamente grato considerar a possibilidade de comparecer à reunião em data posterior.

"A chancelaria panamenha deu instruções aos representantes diplomáticos do Panamá nas repúblicas americanas para que consultem os chefes de Estado sôbre êsse assunto, a fim de tomar a decisão que, de comum acôrdo, se julgue conveniente." U. P.

DECLARAÇÕES DO SECRETÁRIO DA O. E. A.

SÃO FRANCISCO, 13. "A próxima reunião dos governos americanos no Panamá fornecerá uma excelente ocasião para a reafirmação da nossa fé nos ideais de Bolivar e para o fortalecimento da Organização dos Estados Americanos, que é hoje a realização dêsses ideais", declarou hoje o sr. José A. Mora, secretário-geral da OEA.

O sr. Mora falou durante um banquete oferecido em sua honra pela Câmara do Comércio de São Francisco.

"Os povos das Américas dedicam um particular reconhecimento a esta cidade, pois foi aqui, por ocasião da primeira assembléia das Nações Unidas, que os princípios da nossa associação regional triunfaram sôbre uma interpretação estreita da cooperação mundial que, se tivesse sido adotada, poderia ter privado a União Panamericana do seu vigor em suas relações com a organização mundial", disse o secretário-geral da OEA.

O sr. Mora consagrou a maior parte do seu discurso a uma análise dos objetivos e das realizações do sistema interamericano e falou em particular dos esforços feitos no seio do Conselho Econômico e Social Interamericano para atingir no domínio econômico os resultados já obtidos pela OEA nos domínios políticos e jurídicos. F. P.

CRÍTICAS DO URUGUAI

MONTEVIDÉU, 13. Consta, em círculos informados, que o govêrno uruguaio formulou críticas veementes à projetada reunião dos presidentes das Repúblicas do Continente.

Ao que dizem êsses círculos, essas críticas teriam sido feitas na resposta ao convite para a participação do Uruguai na referida Reunião. Entre outras coisas, o govêrno uruguaio "proporia a exclusão de representantes dos ditadores que exercem atualmente o poder, como presidentes de fato, em alguns países latino-americanos". F. P.

Conferência de Pineau sôbre a evolução dos acontecimentos mundiais

A favor da presença americana na Europa e da colaboração franco-alemã — A necessidade de um acôrdo sôbre o rearmamento

PARIS, 13 — Em uma conferência intitulada "Para a relaxação internacional", Christian Pineau, ministro das Relações Exteriores, estudou a evolução da situação internacional, à luz das transformações ocorridas na política russa depois da morte de Stalin.

Após ter analisado as causas dessa modificação, que são múltiplas — internacionais, internas e econômicas — tôdas incitando agora a Rússia a procurar uma cooperação com o Ocidente, Pineau declarou achar que se apresenta um falso problema, perguntando se os russos são sinceros ou não. Na diplomacia, mais importante do que as intenções são os fatos, e é impossível não ter os mesmos em conta. Segundo o ministro, é preciso liquidar a guerra fria, realizar um acôrdo sôbre o desarmamento, conceber uma importância aumentada aos problemas econômicos, restabelecer os contatos econômicos, sem, entretanto, despresar as amizades e alianças. Mas — a fidelidade a essas alianças não é exclusiva e não deve impedir os contatos com os outros povos.

O ministro das Relações Exteriores particularmente acentuou a importância da ajuda aos países subdesenvolvidos. Expôs as linhas mestras do plano francês visando criar uma agência econômica mundial para vir em auxílio a êsses países, plano que foi submetido à última sessão do Conselho Atlântico e que será discutido nas Nações Unidas.

Falando da segurança européia, Pineau disse da guerra fria: seria perigoso negligenciá-la, e se declarou em favor da presença americana na Europa.

No que concerne à Alemanha, raefirmou a tese francesa favorável à reunificação dêsse país, acrescentando ser partidário convicto da colaboração franco-alemã. Segundo o ministro, seria preciso prosseguir na realização de uma Europa unida, o que acarretaria a melhoria do nível de vida das populações, mas essa construção deve ser feita com o assentimento daquelas.

Passando aos problemas do Extremo Oriente, o ministro se declarou em favor de uma melhoria das relações comerciais com a China, e do desenvolvimento das trocas comerciais e culturais na Ásia.

No que concerne ao Oriente Próximo, êle acha que é preciso não perder o sangue frio. "É necessário, disse, manter a paz. Muitos encaram com certa serenidade um conflito entre Israel e os Países Árabes. É um risco que não temos desejo de tomar. A França, quanto a si mesma, é em favor da paz entre êsses países.

— "Nossa posição não é fácil em razão da posição de certos dêles sôbre o problema argelino. Mas não devemos fazer a unanimidade do mundo muçulmano contra nós, porque a França é uma potência muçulmana. Não devemos, também, realizar a unidade do mundo árabe contra nós. É preciso não esquecer que devemos ter em conta nossos interêsses econômicos e culturais nesses países, mas não devemos tolerar a atitude de alguns homens a nosso respeito."

Embora o problema argelino seja de competência exclusiva da França, o sr. Pineau explica as razões pelas quais se fala dêle nas instâncias internacionais: É, de uma parte, para lutar contra a propaganda adversa e, doutra parte, em razão do fato de que o caso já foi levado às Nações Unidas, e que arrisca ser levado de novo. A França deve expor aos países membros as razões pelas quais o "dossier" não deve ser ignorado.

— "A ação militar que preten-

(Continua na 11.ª página)

PRODUÇÃO CAFEEIRA dos Estados Unidos

Cresce nos Estados Unidos a procura pelo tipo "robusta" produzido na África

PARIS, 13. A produção cafeeira dos territórios da União Francesa no decorrer do ano agrícola 1955|56 atingiu 192.000 toneladas contra .. 165.000 no ano anterior. Os maiores produtores foram: A Costa do Marfim com 110.000 toneladas, Madagascar com 47.000, Camerum com 15.000 e a Guiné com 10.000.

As exportações para os Estados Unidos têm obedecido a uma curva ascencional avaliando-se em cêrca de 30.00 toneladas a exportação do ano corrente. Atribui-se à indústria norte-americana de café solúvel a crescente procura do tipo "Robusta" produzido na África. F.P.

CAFE' COLOMBIANO

BOGOTA', 13. Manuel Mejia, presidente da Federação dos Cafeicultores, declarou à imprensa: — "Salvo imprevistos (porque sempre há que contar com êles) — acredito que o mercado cafeeiro acha-se aliviado pelo resto do ano, e lograremos alguma estabilidade em tôrno dos preços atuais. O consumo está aumentando no mundo inteiro e as exportações colombianas acusam progresso evidente nos últimos meses".

Manuel Mejia acaba de regressar da Europa tendo sido interrogado pelos jornalistas acêrca da atual situação do mercado do café. F.P.

TERREMOTO NO AFGANISTÃO

PESHAWAR, 13. Dez mortos e numerosos feridos constituem o balanço provisório do terremoto ocorrido no Afganistão no domingo último, — anuncia a Rádio de Kabul. De acôrdo com essa emissora, haveria o temor da existência de grande número de outras vítimas em diversas regiões do país, das quais não há notícias, por terem sido interrompidas as comunicações telefônicas e telegráficas em conseqüência do abalo sísmico. Haveria milhares ao desabrigo. Hoje, às 6 horas e 30 minutos, foi registado um novo mas fraco abalo. F.P.

Resenha Internacional

AFGANISTÃO — Está sèriamente doente o rei Zahir Xá do Afganistão — anuncia a Rádio Kabul.

ESTADOS UNIDOS — Uma perigosa tormenta cruzou hoje o Golfo do México para o norte e fêz encalhar um barco de pesca na desembocadura do rio Mississippi. Um helicóptero do Serviço de Guarda-Costas recolheu três tripulantes do pesqueiro, trouxe-os a Nova Orleans e voltou em busca de outros três.

— A Comissão das Atividades Antiamericanas, da Câmara dos Representantes, resolveu unânimemente processar o cantor Paul Robeson, por ultraje ao Congresso.

FRANÇA — O ex-presidente dos Estados Unidos, Harry Truman, e sua espôsa deixaram a estação do Norte, com destino a Bruxelas.

JAPÃO — O coronel K. Hashimoto, antigo "grande criminoso de guerra" e ex-adjunto do general Tojo, apresentou a sua candidatura às eleições para a Câmara Alta do Parlamento nipônico. Aberta hoje a campanha eleitoral, o coronel Hashimoto, em seus cartazes, fêz amplas referências aos seus dez anos de detenção na prisão de Sugamo.

MÉXICO — Os exilados dominicanos refugiados no México realizaram ontem u'a manifestação diante da embaixada dominicana, três meses exatamente depois do misterioso desaparecimento, em Nova York, do professor Jesus de Gallindez.

PERU — Os tribunais eleitorais já concluíram seu trabalho para as eleições de domingo. Nessas eleições serão escolhidos o presidente da República, dois vice-presidentes, 53 senadores e 182 deputados.

TAILANDIA — O Conselho de gabinete da Tailândia decidiu permitir a livre exportação de arroz e de madeira para todos os destinos, inclusive para os países comunistas. Por outro lado, a borracha e o estanho permanecem na lista das mercadorias cuja exportação para a China comunista está submetida a embargo.

VATICANO — O presidente da República Indonésia, Soekarno, foi recebido ontem em audiência oficial pelo Papa.

CORREIO DE PORTUGAL

LISBOA, 13. Mercado livre de moeda em Lisboa no dia 12: cruzeiro, compra 32 centavos, 5, venda 35 centavos; Libra, compra 78 escudos, venda 79 escudos; dólar, compra 28 escudos 30 centavos, venda 28,60. A.N.I.

MANOBRAS NAVAIS

LISBOA, 13. Dezessete unidades navais das frotas portuguêsa e francesa começaram ontem as manobras conjuntas ao largo das costas de Portugal. Nos exercícios realizados ao abrigo do Pacto Atlântico, toma parte a aviação portuguêsa. A. N. I.

VIAGEM A PORTUGAL

LISBOA, 13. Um casal americano vem passar em Portugal três semanas como prêmio do concurso de radio-televisão. O casal Robert Riley foi presenteado por Garry Moore, conhecido animador de televisão de Nova York com uma viagem que efetuará em Portugal do dia 16 próximo ao dia 28. O secretariado nacional de informação e uma agência publicitária norte-americana organizaram um programa de visitas aos locais turísticos em todo o país. A. N. I.

COMISSÃO INTERNACIONAL DE BARRAGENS

LISBOA, 13. Delegados de 25 países participam da reunião da comissão Internacional de Barragens que ontem começou em Lisboa. O ministro das Obras Públicas, engenheiro Arantes Oliveira ofereceu aos participantes da reunião um almôço. A. B. I.

ESTUDO DAS DOENÇAS DO CAFÉ

LISBOA, 13. Um centro de estudos das doenças do café foi ontem inaugurado em Oeiras, próximo de Lisboa.

A nova instituição denominada "Centro de Investigação de Ferrugens do Cafeeiro" resulta de acôrdo entre os govêrnos de Portugal e Estados Unidos com facilidades financeiras concedidas através da Administração de Cooperação Internacional dos Estados Unidos que visa defender a cultura do café e obter plantas imunes às doenças. O Centro orientará na África, América, Ásia e Oceania a obtenção de novas variedades cafeeiras.

Assistiram à inauguração d Centro o qual é digirido pelo Professor Branquinho da Fonseca, o ministro e o subsecretário de Ultramar e personalidades norte-americanas, entre as quais o cientista dr. Frederick Wellman. A. N. I.

"ESTAMOS EM GOA"

VIENA, 13. "Estamos em Goa e continuaremos em Goa e morreriamos numa guerra heróica se Nehru resolvesse invadir o último baluarte da civilização ocidental na Ásia" — afirmou o ministro de Portugal nesta cidade, dr. Miguel Almeida Pile durante a cerimonia da entrega das insignias da Ordem do Cristo com a qual o Govêrno Português agraciou jornalistas austriacos pela defesa que fizeram na imprensa da Austria da posição portuguêsa no caso de Goa. O ministro dos Negócios estrangeiros autriaco estava presente à cerimônia, além de outras personalidades de relêvo em Viena. A. N. I.

ASSINATURAS

AVISAMOS QUE OS PREÇOS DAS ASSINATURAS DO "CORREIO DA MANHÃ" SÃO OS SEGUINTES:

ANUAL — CR$ 300,00
SEMESTRAL — CR$ 180,00

ELETRICIDADE

No mundo atual, tôdas as vêzes que um povo se dispõe a progredir aceleradamente e a melhorar consideràvelmente o seu padrão de vida, a multiplicar o seu potencial econômico e a ter base sólida para um grande poderio militar, intensifica a produção de eletricidade. Calcula-se que um quilowatt instalado equivale ao esfôrço de 27 operários. A eletricidade muitiplica, portanto, o esfôrço humano. Faz com que países de pequena população mas fartamente providos de quilowatts, produzam muito mais que outros várias vêzes mais populosos mas desprovidos de eletricidade. Como todos os economistas estão certos disso, não admira que haja, por tôda parte, uma verdadeira corrida em prol da eletrificação. O progresso mede-se pela produção de quilowatts-hora. A produção de eletricidade "per capita" é um índice do desenvolvimento e do bem-estar de um povo.

Explica-se, portanto, que os russos tenham dado prioridade à eletrificação, quando se dispuseram a fazer de seu país uma grande potência econômica e militar. Embora a custa de sacrifícios terríveis, e sem tomar em conta o sofrimento da população, estão conseguindo resultados espetaculares. Em 1935, conforme o "Anuário Estatístico da Sociedade das Nações", a União Soviética produzia 46.780 milhões de quilowatts-hora. Em 1955, conforme "The New York Times", produziu 170.200 milhões de quilowatts-hora. Ainda de acôrdo com a mesma fonte, a produção será de 320.000 milhões em 1960, se o plano qüinqüenal fôr integralmente realizado.

Portugal também tem progredido bastante, pois por lá existe, a cargo exclusivo do govêrno, firme e pertinaz política de eletrificação. Em 1935, produziu 289 milhões de quilowatts-hora Em 1954, 1.639 milhões. Tôdas as centrais foram construídas pelo govêrno nacional, embora êste disponha de um orçamento muito inferior ao da cidade do Rio de Janeiro. Mas houve govêrno, o que não sucede na boa terra carioca. A prefeitura do Distrito Federal é um flagelo.

No Brasil, a potência geradora também tem aumentado bastante, porém de maneira insuficiente para um país cuja população cresce muito depressa e cuja industrialização se agiganta, repetindo agora o que sucedeu nos Estados Unidos, no começo dêste século. Em 1900, tinhamos 12.085 quilowatts instalados. Em 1930, 747.101. Em 1940, 1.243.877. Em 1950, 1.882.500. Em 1954, 2.807.508. Em 1955, 3.064.554 quilowatts. A produção de eletricidade tem crescido proporcionalmente. Em 1953, produzimos 10.550 milhões de quilowatts-hora. Em 1955, 13.365 milhões, de acôrdo com os dados do Conselho Nacional de Energia Elétrica. A produção dêste ano se aproximará dos 16.000 milhões de quilowatts-hora. É muito pouco. Precisamos agora de talvez 25 mil milhões, para atender fartamente à procura ràpidamente crescente de um país em quase vertiginoso ritmo de industrialização, o mais rápido de aquém "cortina de ferro". A produção de eletricidade tornou-se um ponto crítico, um gargalo. Ou a duplicaremos em prazo curtíssimo, ou o ritmo da industrialização sofrerá tremenda redução. Se a crise não é maior, deve-se ao fato das fábricas do eixo Rio-São Paulo terem montado geradores próprios. Quando a Light racionа o fornecimento de quilowatts-hora, os geradores trabalham. A eletricidade que produzem, embora considerável, não está sendo computada pelo Conselho Nacional de Energia Elétrica. Nossa produção de eletricidade é, portanto, muito maior do que dizem as estatísticas.

Para solucionar a crise de eletricidade, movimentam-se algumas empresas particulares, o govêrno nacional, alguns governos estaduais mais conscios de seus deveres, como os de São Paulo, Minas Gerais, Rio Grande do Sul, Bahia e Espírito Santo, e os de talvez centenas de municípios. Há algumas grandes obras em execução. Outras foram inauguradas nos últimos anos. Começamos com pequenos empreendimentos. Algumas das obras inauguradas agora, e outras em construção e em início de trabalho podem ser comparadas às mais importantes do mundo. Há mesmo obras espetaculares, que modificarão a geografia. É assim a Usina Furnas, no rio Grande, mineiro, o alto Paraná, a cargo do govêrno nacional. A barragem terá 100 metros de altura e formará um lago artificial com quilômetros de comprimento. Produzirá 6.200 milhões de quilowatts-hora, quase metade da produção total do Brasil, em 1954. Custará Cr$ 13.000 milhões. O rio Grande, mineiro, tem, conforme o engenheiro J. R. Cotrim, presidente da CEMIG, um potencial de mais de 10 milhões de C. V. Poderá produzir anualmente mais de 33 milhões de quilowatts-hora, mais, portanto, que tôda a atual produção italiana, oito vêzes a produção argentina. No Rio Grande, mineiro, está a chave do problema elétrico da parte mais povoada, mais rica e mais industrializada do Brasil. No alto São Francisco, acima de Pirapora, o govêrno nacional iniciou a construção da usina Três Marias, cujo potencial é superior a 800.000 c. v. Sem desprezar a iniciativa privada, que é necessária, à Eletrobrás, graças ao Fundo de Eletrificação, vai caber a solução de grande parte de nosso problema elétrico. A ela caberá a construção das maiores centrais, dado o seu alto potencial financeiro. Para que a falta de divisas não seja um entrave à eletrificação, faz-se mister acelerar a construção de todo o material no Brasil. Muito, aliás, já se está realizando. Talvez em fins do próximo ano, já se esteja produzindo em nosso país, todo o material indispensável. Chegamos a tal ponto, que não podemos continuar a depender da indústria estrangeira. A importação já não nos satisfaz.

Pimentel Gomes

BENEDICTO BARROS
E
Gustavo Philadelpho Azevedo
ADVOGADOS
Av. Almirante Barroso n.º 97
4.º andar. Tel. 42-6729

DOENÇAS DO CORAÇÃO
PREVENÇÃO — DIAGNÓSTICO PRECOCE E TRATAMENTO
Eletrocardiograma — Radioscopia — Oxigenoterapia
DR. EUGÊNIO DA SILVA CAMPO
Prática nos hospitais de Nova York, Chicago, Anna Arbor e Boston Fellow do "American College of Cardiology" — Membro da "American Heart Association". — Consultório: Rua México, 41 - sala 1.204
Fones: 32-6225 e 57-4486.

RENDA
VALORIZAÇÃO
SEGURANÇA
NEGOCIABILIDADE
Qualidades que caracterizam as ações da
Valéria terceira s. a.

A principal característica da política de aplicações de capitais seguida pela VALÉRIA TERCEIRA S. A. é dar preferência a aplicação em títulos de renda variável, ou seja, títulos que produzem renda capaz de compensar a desvalorização da moeda. Adquirindo ações da VALÉRIA TERCEIRA S. A., V. S. estará realmente investindo as suas economias num grupo de companhias que, no momento, atinge a 30, com capital e reservas totalizando mais de 14 bilhões de cruzeiros - a mais perfeita garantia do solidez de sua aplicação.

Foram os seguintes os dividendos pagos aos possuidores de ações da Valéria Primeira S. A. nos últimos 3 anos:

	Data do pagamento	
Referente ao ano fiscal 1953	ABRIL — 53	2
	JULHO — 53	2
	OUTUBRO — 53	2
	JANEIRO — 54	2
	MARÇO — 54	7
		15
Referente ao ano fiscal 1954	ABRIL — 54	2
	JULHO — 54	2
	OUTUBRO — 54	2
	JANEIRO — 55	2
	MARÇO — 55	10
		18
Referente ao ano fiscal 1955	ABRIL — 55	2
	JULHO — 55	2
	OUTUBRO — 55	2
	JANEIRO — 56	2
	MARÇO — 56	7
		15

DELTEC S.A.
INVESTIMENTOS E ADMINISTRAÇÃO
RIO DE JANEIRO: AV. RIO BRANCO 99, 17.º AND. TEL: 23-1991

"CM"
Preencha e envie êste cupão para o endereço acima
Nome
Endereço
Cidade
Estado

AÇÚCAR

Corrida no mercado estaria provocando escassez do produto

O Instituto do Álcool e Açúcar afirma que é normal a distribuição do açúcar no Rio de Janeiro — As donas de casa procuram fazer estoque doméstico — Os usineiros querem o aumento de preços

A cidade atravessa a crise do açúcar, que não é encontrado nos armazéns apesar das afirmações oficiais de que o produto está sendo distribuido normalmente, sendo mesmo que a distribuição foi acrescida de 1.500 sacos diários. Afirma o Instituto do Açúcar e do Acool que há uma corrida no mercado açucareiro. Tomemos um exemplo dessa corrida: a Casa Antero, à Rua São José, recebia, até o mês passado, de 1.200 a 1.500 quilos cada dois dias. Recebe hoje 1.000 quilos diários e os vende em menos de 4 horas.

O telefone do Instituto do Açúcar e do Alcool não para um só momento, trazendo reclamações de donas de casa de todos os pontos da cidade. Chove pedidos para que seja aumentado o abastecimento. Tudo é registrado, mas as providências não são tomadas porque, dizem, o carioca já está tendo mais açúcar do que normalmente consome. Amigos pessoais dos diretores de usinas, fazem pedidos porque não encontram o produto nas mercearias de seus bairros. Estamos chegando ao ponto em que, para se comprar açúcar será preciso pistolão...

UMA OPINIAO

O sr. Tadeu de Lima Neto, diretor das Usinas Nacionais, declarou que o extraordinário aumento de consumo de açúcar no Rio de Janeiro é principalmente devido à entre-safra, que faz com que as populações do Estado do Rio, Minas Gerais e Norte de São Paulo venham aqui se abastecer do açúcar de que necessitam. Como naquelas regiões as usinas sòmente agora começaram a funcionar e os estoques, pequenos já se esgotaram, tiveram elas de apelar para a produção carioca.

Continuando, disse que as refinarias do Rio de Janeiro estão entregando ao consumo mais açúcar que a média dos meses anteriores mas que não têm capacidade de repentinamente dobrar ou triplicar sua produção, não podendo ainda trabalhar em regime de emergência, o que acarretaria prejuízos aos usineiros. O emprêgo de caminhões não pertencentes às frotas das usinas também não está em cogitações. Concluindo, disse que a refinaria que dirige esta entregando diàriamente ao consumo trezentos sacos a mais do que normalmente faz.

A PALAVRA DO IAA

Eis a explicação que o Instituto do Açúcar e do Álcool dá para a atual falta de açúcar no mercado carioca: o que há é uma procura exarcebada do produto em virtude do pânico causado na população pelas precipitadas declarações da COFAP. A distribuição do produto é feita pela manhã e tem-se processado normalmente. Os armazéns têm vendido suas cotas imediatamente após a entrega por estarem as donas de casa procurando fazer estoques domésticos por acreditarem que o açúcar desaparecerá completamente do mercado. Tal, no entanto, não se dá. Temos em estoque o suficiente para abastecer a população durante perto

Tadeu de Lima Neto
As usinas não querem regime de emergência

de 40 dias, a produção das usinas cariocas tem aumentado e o Instituto continua com suas importações normais de açúcar de outros Estados.

PLEITEIAM AUMENTO DE PREÇO

Recentemente, o Instituto do Açúcar e do Álcool pleiteou junto ao govêrno um aumento de preço, baseando-se no artigo 14 do decreto 22.789, de 1933, que permite a alteração do preço-base do produto sempre que as alterações do poder aquisitivo da moeda a torne necessária. Argumenta o Instituto que nossa moeda, de 1948 a março de 1956, sofreu um desgaste de 61% e que o reajuste da taxa destinada a capital invertido na base dessa desvalorização monetária, mantendo-se o juro atual de 8%, permitirá a remuneração do capital investido na indústria e, através dessa retificação, melhorará as condições de pagamento da matéria-prima, a cana, cuja aceleração de custo é resultante do fenômeno inflacionário.

Esta exposição foi apresentada ao presidente da República que a submeteu à COFAP, recebendo parecer contrário. Baseando-se no parecer da Comissão Federal de Abastecimento e Preços, o presidente Juscelino Kubitschek negou o aumento pretendido, o que não fêz parar as reivindicações da classe usineira.

ESTOQUE DE AÇÚCAR NO RIO

Os estoques de açúcar no Rio de Janeiro eram ontem os seguintes:

	sacos
Nas refinarias	154.000
Em trânsito	16.500
Ao largo	3.500
No cais do pôrto	64.737

Normalmente, o consumo de açúcar no Distrito Federal é de 6 mil sacos diários, sendo que atualmente, êsse consumo é de 7.500 sacos diários.

ENTREVISTA COLETIVA DOS CIENTISTAS ATÔMICOS

Reatores, rádioisótopos e medicina — Não figura o Brasil entre os grandes fornecedores de minério atômico aos Estados Unidos

O grupo de cientistas americanos que se encontra em visita ao nosso país, sob os auspícios do Fundo para o Desenvolvimento Pacífico da Energia Atômica e do govêrno dos Estados Unidos, depois de realizarem uma série de conferências nesta Capital, concederam, ontem, uma entrevista coletiva à imprensa, no Conselho Nacional de Pesquisas. O prof. Costa Ribeiro, presidente do órgão, fêz a apresentação dos referidos homens de ciência, falou dos motivos que os trouxeram ao Brasil. Franqueou, em seguida, a palavra aos jornalistas.

REATORES

O primeiro cientista interpelado foi o dr. John Kauffmann, chefe do Serviço de Assistência Técnica da Divisão de Projetos de Reatores da Comisão de Energia Atômica dos Estados Unidos. Inquirido a respeito da fabricação dos reatores de pesquisa, teceu várias considerações, dizendo, por fim, que sua importação para o nosso país se faz necessária, pois que o Brasil tem seus problemas, precisando de elementos de pesquisa, no setor de reatores. Mas necessitaria, antes, efetuar o preparo técnico de seu pessoal, para isso.

Um representante da imprensa solicitou ao dr. Kauffmann que se pronunciasse a respeito da situação atual da política atômica entre o Brasil e os Estados Unidos. O prof. Costa Ribeiro tomou a palavra, explicando, em têrmos gerais, o que lhe pedia o jornalista: têm os Estados Unidos intenção de colaborar com países amigos, nos têrmos de um recente discurso do presidente Eisenhower. Trata-se, entretanto, de um trabalho que deve ser desenvolvido entre nações amigas, com esforços recíprocos, nunca o auxílio de um a outros.

Acrescentou, adiante, que os objetivos que traziam os cientistas ao Brasil eram de natureza diferente da política, razão por que pedia aos jornalistas que limitassem suas perguntas.

O dr. Kauffmann ainda falou alguns minutos a respeito de países da Europa que possuíam reatores de determinados tipos, lembrando, então, que a Inglaterra tinha desenvolvido um tipo de reator com refrigeração à gás comprimido, por necessitar dêsse tipo, o que lhe dava posição de vanguarda sôbre os Estados Unidos, no mesmo. Coisa idêntica acontecia com outros países, onde estudos foram feitos com referência a reatores de tipos diversos.

TRABALHO CONJUNTO

Tomou a palavra, nessa altura, o dr. Paul Aebersold, diretor da Divisão de Rádioisótopos do Laboratório de Isótopos de Oak Ridge, para dizer que não vieram ao Brasil em conseqüência do debate ora travado aqui sôbre assuntos atômicos, mas obedecendo a um itinerário de visita e contato. Referiu-se, em seguida, à energia atômica aplicada aos transportes, asseverando que é de se prever que venha a acontecer com a energia nuclear o mesmo que ocorreu com o motor "Diesel", hoje em dia universalmente aplicado.

Respondendo a outra pergunta, esclareceu que os Estados Unidos exportam rádio isótopos desde 1947 para o Brasil, sendo êsse "um dos meios de que os Estados Unidos lançam mão para que outras nações compartilhem do progresso". Esperam os meios científicos americanos que o Brasil muito em breve venha a produzir tal material.

Frente a uma indagação sôbre as fontes de abastecimento de material atômico de que se servem os norte-americanos, disse serem êles o Colorado (em primeiro lugar), seguindo-se o Canadá, a África do Sul, o Congo Belga, Portugal, Austrália. Interrogado a respeito da posição do Brasil nessa escala de fornecedores, afirmou que as areias monazíticas (mencionadas pelo repórter) servem, nos Estados Unidos, para pesquisa sôbre terras raras.

O ÁTOMO NA MEDICINA

Teve oportunidade, por fim, de falar à imprensa o dr. Robert J. Hasterlik, diretor associado do "Argonne Cancer Research Hospital". Foi o que falou menos. Externou sua ótima impressão acêrca dos pesquisadores brasileiros, acrescentando que os rádioisótopos desempenharão, num futuro muito próximo, importantíssimo papel no domínio das moléstias tropicais, que ocasionam enorme mortandade em todo o mundo. O Brasil, como pátria de grandes estudiosos do assunto, como Oswaldo Cruz, Carlos Chagas e outros, credenciava-se para ser o centro mundial de pesquisas sôbre o combate às endemias tropicais.

A entrevista não se encerrou antes do prof. Costa Ribeiro comunicar que o dr. Kauffmann prometera providenciar a remessa, dos Estados Unidos, de todos os volumes sôbre energia atômica para fins pacíficos que viessem a ser publicados doravante, considerando que na tarde de ontem fôra ofertada ao Brasil, em solenidade realizada no Itamaratí, uma biblioteca especializada, com 40 mil volumes.

INTERDIÇÃO DA PESCA PARA EXERCÍCIO DE TIRO

A pesca será interditada amanhã (dia 15), das 14 às 16 horas, entre a Barra da Tijuca e o Recreio dos Bandeirantes, a fim de permitir a realização de uma prova de tiro do 1.º Grupo de Canhões Automáticos Anti-Aéreos. Para entendimentos pessoais urgentes deve ser utilizado o telefone 48-0506.

A interdição foi determinada pelo diretor da Divisão de Caça e Pesca, do Ministério da Agricultura, por solicitação do comandante da 1.ª Região Militar.

FINANCIAMENTO À JUTA

CRÉDITO ABUNDANTE para a indústria de sacaria

Operação à margem das tradicionais no Banco do Brasil — Suprimento do mercado interno com a produção nacional

O govêrno anunciou, ontem, que ajustara o mecanismo do crédito oficial às peculiaridades da economia amazonense, sempre tida pelos representantes daquela região como prejudicada, na distribuição dos recursos da União entre os Estados e as demais zonas geo-econômicas do país.

O Banco do Brasil e o Ministério da Fazenda, por provocação direta da presidência da República, acertaram uma fórmula de financiamento de produtos amazonenses como a juta. A fórmula consiste em permitir operações financeiras em moldes diferentes dos bancários tradicionais, a fim de possibilitar o financiamento de 50 mil toneladas de juta, no valor aproximado de 800 milhões.

Trata-se de resolução de especial importância, em face da crescente absorção de juta pelo mercado nacional, para acondicionamento das colheitas de arroz, café, cacau, e outros gêneros agrícolas em fase de franca expansão.

Os industriais do setor haviam demandado do govêrno licença especial para importações de 10 mil toneladas de juta estrangeira, necessárias, ao ser ver, para suprir o aumento dos negócios de sacaria. O govêrno optou, entretanto, pela fórmula do financiamento interno, entendendo que a produção da amazônia, devidamente amparada pelo crédito, abastecerá os centros consumidores com suficiência e dentro de requisitos indispensáveis de qualidade e preço à altura do momento que vivemos. Assim, realizar-se-á, também, considerável poupança de divisas, que deveriam de outra forma ser desviadas para a importação.

Essas operações de financiamento da juta não onerarão, por outro lado, as atividades financiadoras comuns, segundo esclarecem as fontes de informação.

É de salientar, por outro lado, que o prazo dos títulos admissíveis a desconto — 120 dias — não apenas cobre a morosidade habitual dos transportes, mas ainda implica financiamento de matéria-prima às indústrias têxteis, ampliando-lhes, portanto, o poder de consumo.

Para atenuar os riscos implícitos em tais e tamanhas concessões, teve naturalmente o Banco de adotar certas cautelas mínimas, consistentes sobretudo em não permitir o acesso aos negócios aqui considerados, senão a firmas exportadoras e compradoras de reconhecida idoneidade; verificar com rigor a legitimidade da compra e venda que tenha dado origem ao papel negociado; e em exigir, relativamente a cada operação, uma boa classificação, a fim de que o produto exportado prime pela qualidade.

Simultâneamente, foi ampliado o estímulo direto à produção juteira, tendo para isso a Carteira de Crédito Agrícola e Industrial elevado as bases de adiantamento em seus empréstimos especializados e, assim, atendido cabalmente às reivindicações dos plantadores da fibra.

A ação conjunta das três Carteiras do Banco do Brasil encarregadas do financiamento (Crédito Geral, Crédito Agrícola e Industrial e Comércio Exterior) demonstra determinação do govêrno, no sentido de restituir à Amazônia o direito e os meios necessários de mobilizar suas riquezas em potencial. Por outro lado, procura-se encarecer a cooperação do Ministério da Agricultura, no tocante à distribuição de sementes selecionadas que assegurem a continuidade de boas safras de juta.

DR. BUARQUE LIMA
Em sua casa de saúde, partos e operações urgentes — 48-9051.
8616

DR. GILVAN TORRES
Impotência. Doenças do sexo e Urinárias. Pré-Nupcial. — Assembléia, 93, s/ 72. 42-1071. Das 9 às 11 e 15 às 18.
14705

CALÇADO
Souto
RIO DE JANEIRO
Máximo conforto
garantia absoluta

"CAMONEANA"

Mais um volume da Coleção Rubáiyát acaba de ser publicado pelo editôr José Olympio. Trata-se de "Camoneana", sonetos de Guilherme de Almeida, para cuja beleza ouso chamar a atenção de quem gosta da boa poesia metrificada e devidamente rimada.

Guilherme de Almeida mestre dessa poesia, que tão bem sôa aos nossos ouvidos, de há muito tem a sua glória assegurada. É autor feito. De forma que não precisa da opinião de ninguém a seu respeito. Mas não resisto à tentação de lhe dirigir os meus aplausos, humildes sim, porém sinceros. Seus vinte e seis sonetos dêsse livro são admiráveis. Salve! Salve!

Assim dizendo, espero não merecer de leitores novas "lições", como as que recebi quando, num grifo sôbre o Frio, transcrevi trechos de produções do Augusto Frederico Schmidt.

Um missivista, que se afirma paulista, não querendo, entretanto, declinar o verdadeiro nome, passou-me uma sarabanda em regra, após a qual ensinava-me, como velho parnasiano próximo dos 80 janeiros, que "os poetas que não rimam, que não observam a metrificação, não são poetas e sim poetestros". Acrescentava o mestre-escola "que nunca tinha visto, em qualquer parte do mundo, versos sem rimas e com 15, 16 e 18 sílabas, sem métrica, sem harmonia e impossíveis de recitar. Chegam mesmo a formar uma incongruência literária de tal ordem, que consegue ultrapassar os limites da tolerância." Aduz então na sua carta irritadíssima: "O verso maior que existe é o alexandrino, com 12 sílabas, dois hemistiquios, onde aparece a cesura que fixa a acentuação tônica na última sílaba do primeiro verso de seis sílabas (hemistiquio). Exemplo (Guerra Junqueiro):

"Eu era mudo e só, na rocha de granito..."

Compreendeu? — pergunta-me êle furioso. Respondo-lhe que não tenho nada com o peixe, não sou poeta, não moro em Niterói.

Sou, entretanto, admirador antigo de Guerra Junqueiro, cuja "Velhice do Padre Eterno" sabia quase de cór. Houve mesmo uma certa fase de minha peregrinação através da poesia em que sustentava com ênfase: no Brasil, Castro Alves; em Portugal, Guerra Junqueiro.

Quero dizer com isso que não aceito a lição do missivista de São Paulo, a qual lição deverá ser endereçada aos poetas que não usam métrica nem rimas.

Versos que falam à alma são como êstes do Guilherme de Almeida, soneto V do "Camoneana":

"Umas vêzes me tenho por perdido,
outras, inda me dou por bem parado;
Cuidoso agora, agora descuidado,
aqui enlevado, ali aborrecido;

hoje lêdo, amanhã arrependido,
já venturoso, já desventurado,
em um tempo confiante e desconfiado,
juntamente que atento, confundido.

Dêste estado igualmente morro e vivo,
temperando a alegria co'a tristeza,
e sonhando melhor quando desperto.

Porque Amor, que me tem assim cativo,
é mais certo, quando é mór a incerteza,
quando é mór a certeza, é mais incerto."

Não se deduza daí que eu seja um reacionário sistemático contra o modernismo. A poesia sobrevive, sem dúvida, acima da métrica e da rima. O meu gôsto explica-se: é o da minha geração...

All Right

NOVA REUNIÃO HOJE da Comissão do Salário-Mínimo

Empregados e patrões poderão apresentar propostas — A excepcionalidade será votada

Reune-se, hoje, as 15 horas, a Comissão do Salário Mínimo do Distrito Federal para examinar a excepcionalidade da revisão dos níveis vigentes nesta capital e, se aprovada essa excepcionalidade, começará a estudar as parcelas que fornecerão o "quantum" que será fixado. Os vogais dos empregados votarão pela excepcionalidade. Os delegados patronais ainda não resolveram êsse assunto. Para que a Comissão do Salário-Mínimo possa tratar da revisão, serão necessários 7 votos favoráveis à excepcionalidade. Caso isto não ocorra, o sr. Luiz Correa, presidente da Comissão do Salário-Mínimo, pretende elaborar um relatório e encaminhá-lo ao presidente da República.

A reunião terá lugar na Avenida Rio Branco, 120, 5.º andar, sala 506. Poderá ser assistida tanto por empregados como por empregadores.

PODERÃO SURGIR PROPOSTAS

Na reunião de hoje poderão surgir propostas sôbre o futuro salário-mínimo no Distrito Federal. Patrões e empregados já tem seus pontos de vista firmados. Parece, porém, certo que a proposta do SEPT — de 3.400 cruzeiros — não será aceita por nenhuma das partes. Os empregados consideram-na inferior às suas necessidade. E o empregadores acham que a mesma é muito alta.

COBERTURA SINDICAL

Os sindicatos de trabalhadores estão se preparando para dar cobertura aos vogais. Alguns estão, mesmo, colaborando diretamente. O Sindicato dos Trabalhadores na Indústria do Fumo realizou pesquisas sôbre alimentação e habitação. O Sindicato de Bebidas está fazendo levantamento sôbre os gastos com vestuário. O Sindicato dos Comissários da Marinha Mercante tem um trabalho sôbre alimentação que será aproveitado pela Comissão do Salário-Mínimo. Já o Sindicato dos Enfermeiros da Marinha Mercante deverá prestar informações sôbre as despesas com higiene. Com essa colaboração, poderão os trabalhadores ver defendidas as suas reivindicações.

ARMAM-SE OS PATRÕES

Os patrões, por sua vez, estão armados para enfrentar a batalha do salário-mínimo. Seus vogais estão munidos de elementos sôbre a questão. Na reunião de hoje e nas posteriores, deverão apresentar os resultados dos seus estudos e a proposta que julgarem conveniente.

ASSEMBLÉIA

No decorrer desta semana serão realizadas várias assembléias nos sindicatos para ser debatido o salário-mínimo. Têxteis, metalúrgicos, alfaiates, sapateiros e outros profissionais tratarão dêsse assunto.

BANCÁRIOS HOJE NO D.N.T.

Os dirigentes dos bancários dos Estados deverão ir, hoje, ás 16 horas, ao Departamento Nacional do Trabalho, a fim de tomar conhecimento das demarches do seu diretor com os banqueiros acêrca da proposta conciliatória de 30%. Na próxima semana será realizada, nesta cidade, assembléia geral da classe em local a ser ainda designado.

15 MIL DÓLARES para pesquisas agronômicas

O Instituto de Ecologia e Experimentação Agrícolas, do Ministério da Agricultura, vem de receber substancial auxílio da Fundação Rockefeller, no montante de 15.000 dólares. O fundo outorgado àquela dependência do Serviço Nacional de Pesquisas Agronômicas, localizada no Km 47, destina-se à aquisição de peças complementares para aparelho de Raio X, análises de argila, aparelhagem e material para pesquisas de genética e traçoes leves para o serviço da carta pedológica.

A doação foi feita em maio último, em decorrência do plano apresentado à Fundação, no mês anterior, e todo êle elaborado estritamente para fins de pesquisa no campo da agronomia. A coordenação dêsse plano esteve a cargo dos técnicos Felisberto Camargo, diretor do Serviço Nacional de Pesquisas Agronômicas, e Oswaldo Bastos de Menezes, diretor do Instituto de Ecologia e Experimentação Agrícolas.

NOVO CHEFE DO FOMENTO AGRÍCOLA FEDERAL NO AMAZONAS

Intensificação da cultura do guaraná

Foi designado para chefiar a Seção de Fomento Agrícola Federal no Amazonas o engenheiro-agrônomo Benedito Caeté Ferreira, antigo funcionário do Ministério da Agricultura. O referido técnico servia ao Fomento Agrícola no Pará, onde também exerceu as funções de secretário da Produção do Estado.

O novo chefe visitou o Serviço de Informação Agrícola, tendo adiantado que, no Amazonas, procurará intensificar as culturas do guaraná, dendê e cacau, além da produção de gêneros alimentícios. O sr. Caeté Ferreira estava acompanhado do seu colega Francisco Coutinho de Oliveira, chefe da Seção de Fomento Agrícola Federal no Pará.

COM 40 ANOS DE SERVIÇOS NO TRIBUNAL DE CONTAS SEM UMA FALTA OU LICENÇA

aposentado o diretor, dr. Djalma Monteiro

Vem de ser aposentado o diretor do Tribunal de Contas da União, dr. Djalma Monteiro.

Contando mais de 40 anos de bons e leais serviços prestados ao Colendo Instituto, dos quais os últimos 15 anos e meio no cargo de diretor, chega o aludido funcionário ao término de sua carreira, após galgar, uma a uma tôdas as posições, por absoluto merecimento.

Desde 1954, ocupou o dr. Djalma Monteiro o cargo de diretor da nóvel diretoria de Concessões, criada em face da reestruturação idealizada por êle próprio e realizada na gestão do então presidente, ministro Bittencourt Sampaio.

Durante o longo período em que exerceu as suas funções, jámais teve falta ao serviço ou gozou qualquer licença, havendo desempenhado inúmeras comissões de relêvo e exercido cargos de alta relevância.

Nomeado em 4 de março de 1916, para o lugar de 4º Escriturário, teve sucessivas promoções, por merecimento, até chegar ao cargo que ocupava.

Foi examinador, por vêzes, em concursos realizados pelo próprio Tribunal de Contas, delegado do mesmo Tribunal, no Ministério da Marinha; secretário de diretor; secretário das sessões do Tribunal; diretor da Segunda Diretoria de Fiscalização Financeira, de 1941 a 1953, e, atualmente, diretor da Diretoria de Concessões, cargo que exercia desde 1954.

O ato da transmissão do cargo ao seu substituto foi festivo, recebendo o diretor que se aposentava carinhosa manifestação de aprêço por parte dos seus colegas e amigos, sendo-lhe ofertada linda corbeille de flôres naturais.

O homenageado, em expressivo improviso, repassado de palavras de carinho e saudosas, a todos agradeceu comovido.

PREFIRAM OS GUARDA-CHUVAS COM ARMAÇÃO FERRINI VERIFIQUE A MARCA NA VARETA

DORES DE GARGANTA?
PASTILHAS VALDA
A PROTEÇÃO DA GARGANTA

CARTAS À REDAÇÃO

Ovos

Do dr. Mário Vilhena recebemos a seguinte carta:

"Em sua edição de 8 do corrente, êsse matutino inseriu um tópico (pág. 6) sôbre o consumo de ovos no Brasil, nos períodos 1951-1953, e no qual o redator afirma ser o preço atual de Cr$ 40,00 a dúzia, injustificável, mesmo em virtude da desvalorização da moeda. A parte final do tópico, quando o redator pergunta se não terão as galinhas responsabilidade na elevação dos preços, embora a ironia e o efeito jocoso pretendido, encerra tôda verdade e explica, em grande parte, a razão da alta de preços, que sempre se verifica neste período do ano.

Não há possibilidade de intensa produção durante os meses de janeiro a maio. É a época da muda, contingência inevitável na vida das galinhas, e que produz um colápso na produção. A zootécnica consegue formar raças que quase não têm chôco; mas que dispense a muda, ainda não. Com a muda, interrompe-se o ciclo da produção de qualquer aviário. Alguns a têm em janeiro, outros em fevereiro, e outros ainda estão, em maio, com as aves mudando as penas. A produtividade diminui até 80%. Os ovos distribuídos, do verão ao inverno, são de frangas novas, sempre irregulares na postura, ou então os retirados dos frigoríficos ou ainda os conservados por vários métodos.

No início do inverno (de junho em diante), é que se restabelece a normalidade da postura em tôdas as granjas. Os aviários entram em franca produção e determinam sistemàticamente, de julho até dezembro, uma baixa no preço dos ovos. Na semana passada, os granjeiros do Estado do Rio já começaram a fornecer ovos a partir de Cr$ 36,00 a dúzia. A partir do próximo mês, os ovos terão preços cada vez mais baixos e o custo no varejo se estabilizará até o próximo verão em tôrno dos Cr$ 30,00.

Embora o fator citado (interrupção natural da postura) seja o mais importante para explicar a elevação de preços durante os meses de janeiro a junho, outros também exercem influência, como a alta dos alimentos e rações para aves, tais como o milho, a farinha de carne, os farelos de tortas vegetais, os resíduos diversos, etc., e a existência dos vários intermediários entre a fonte de produção e o distribuidor varejista.

Cordialmente, Eng. Agrônomo Mário Vilhena — Secretário da CEAN (Comissão de Estudo da Avicultura Nacional)."

D.N.O.C.S.

A respeito da entrevista que publicamos no domingo último, com o diretor geral do Departamento Nacional de Obras Contra as Sêcas, engenheiro José Cândido Castro Parente Pessoa, subordinada ao título "Outro ponto de progresso será criado às margens do rio São Francisco", recebemos dêsse titular carta em que surgem as seguintes considerações:

"...Cite-se, por exemplo, a grande sêca de 1932-1933, quando o D.N.O.C.S., partindo de insignificante número de operários, chegou a abrigar, de uma só vez, nas suas diferentes obras, cêrca de 220.000 trabalhadores que, com suas famílias, elevaram a mais de 1.000.000 (um milhão) de pessoas o número dos necessitados acolhidos nos respectivos acampamentos de trabalho. Atender às necessidades desta enorme massa humana, foi tarefa realmente gigantesca, desempenhada com firmeza e galhardia pela competência profissional e capacidade administrativa do ilustre engenheiro Luiz Vieira e por seus denodados auxiliares. A citação dêste fato vem como exemplo das frequentes causas capazes de perturbar o acêrto das iniciativas do D.N.O.C.S. e constitui, de minha parte, um preito de homenagem a profissionais que não se amofinaram diante do pêso de suas enormes obrigações.

Quanto ao tópico da mesma entrevista, referente ao sistema *Curema-Mãe Dágua*, cabe-me dizer que apenas havia formulado uma simples hinótese pois, sem estudos completos, não poderia afirmar que um terceiro reservatório fôsse capaz de acumular o mesmo volume dágua e portanto ter a mesma utilidade dos dois primeiros os quais, como me parece, podem comportar vantajoso e cabal aproveitamento.

Cabe-me também acrescentar que o D.N.O.C.S. figura ainda entre nós, como pioneiro na adoção de vários métodos avançados de trabalhos de engenharia civil e de processos modernos de investigação técnica que, provenientes de nações de maior adiantamento material, são hoje correntemente empregados em nosso país. Revela-se neste fato um real empenho de progredir para bem servir."

PROPOSTA-BOMBA:

Substituição de todo o pessoal do SAM e extinção da Delegacia de Menores

Problemas de assistência a menores num esquema do curador Eudoro — Revelações realistas — 4 milhões de crianças sem escolas

A substituição de todo o pessoal do SAM vai ser proposta pelo curador Eudoro Magalhães. Numa comissão de que é vice-presidente, apresentará esquema estipulando que o pessoal do SAM seja formado sòmente por elementos devidamente orientados e preparados para a missão de recuperação de menores abandonados. Também está prevista a extinção da Delegacia de Menores como local de conservação de Menores de 18 anos. Visa-se sobretudo amparar os pequenos autores de fatos anti-sociais. Entre os atuais funcionários daquele serviço só permanecerão os que, a juízo de uma comissão técnica, preencherem as condições de orientação e preparo.

O esquema prevê ainda a proibição do uso de verbas para pagamento fora de sua finalidade fixado no orçamento. Também estabelece a revisão de tôdas as internações, de modo a pôr côbro à promiscuidade no famigerado estabelecimento.

A COMISSÃO

Nomeada pelo ministro da Justiça, vem se reunindo a comissão encarregada de estudar os problemas relativos aos serviços de assistência aos menores e sugerir medidas no mesmo sentido, visando a firmar diretrizes para orientar o Ministério na colaboração que lhe cabe para amparar os menores abandonados. Presidida pelo sr. Nereu Ramos, é ela formada pelo Curador de Menores Eudoro Magalhães, seu vice-presidente e pelos prof. Jurandir Manfredini, Nilton Campos, Luis Carlos Mancini, pe. Álvaro Negromonte, pelo diretor do SAM, Raul Matos da Silva e pela dra. Iva Bonow. Na reunião de hoje o dr. Eudoro Magalhães, que vem dirigindo os trabalhos, apresentará à comissão o esquema por êle elaborado e que pinta com côres realistas a situação atual do menor, no Brasil.

NOVIDADE: AJUDA A RESPONSÁVEIS E ASSISTENTES SOCIAIS

Quanto às medidas para maior eficiência dos atuais serviços de assistência, estipula o esquema a fixação em 250 cruzeiros, por cabeça, o auxílio a responsáveis por menores não internados, mediante prévia sindicância e inspeção no máximo de 3 em 3 meses, por funcionários especiais, de preferências assistentes sociais.

EXTINÇÃO DA DELEGACIA DE MENORES

Também há referências à internação de menores autores de fatos anti-sociais. Para que não vá além do tempo necessário à recuperação, deverá ser feita ao Juiz de Menores que determinou a internação uma exposição de 3 em 3 meses sôbre cada um, ou antes, a critério do chefe do serviço respectivo. E mais: extinção das Delegacias de Menores como local para conservação de qualquer menor até 18 anos. Seus serviços deverão integrar o SAM, como uma dependência própria para êsse fim, enquanto não fôr organizado serviço próprio para captura de menores abandonados. Todos os encontrados pelas autoridades públicas, policiais ou não, serão encaminhados a essa dependência que os abrigará, prestar-lhes-á assistência e os encaminhará ao Juiz de Menores.

PONTOS CENTRAIS DO ESQUEMA

Os aspectos abrangidos pelo novo esquema são amplos. Prevê: 1) - Medidas preventivas sôbre o abandono; 2) - Medidas concretas de assistência aos que já se encontram nesse estado ou em marcha para tal; 3) - Medidas para maior eficiência aos atuais serviços de assistência.

Sôbre o primeiro aspecto está preconizada a assistência prénupcial, às gestantes, assistência pós-parto e aos menores de 18 anos. Sôbre o segundo, estabelece-se a internação e, quando fôr o caso, auxílio financeiro aos responsáveis por menores desamparados, sendo êste aspecto o mais realçado como meio melhor para a recuperação.

QUADRO A CÔRES ESCURAS

O Curador de Menores pinta um quadro realista da situação. Destacamos trechos do que esboçou: "Pesa sôbre nós uma tarefa de importância difícil de subestimar. O estudo e a solução do problema não é uma proposição que possa ser apreciada isoladamente. A êle se prendem outros, aparentemente estranhos, mas, devidamente analisados, em estreita conexão com o mesmo. Não adiantaria enfrentar um, deixando os demais de lado. Seria solução parcial, incompleta, inútil. (...) Superado está o tempo em que a assistência à maternidade, à infância e à adolescência se resumia a um movimento de benemerência de particulares, a um gesto de filantropia de ricos, ou pura manifestação de altruismo de ricos ou abnegados. As maiores nações do mundo compreenderam que essa missão tinha, como tem algo de mais transcendental. Entre nós, infelizmente, ainda não está assim acontecendo, sabido que, só no ano findo, 4 milhões de crianças deixaram de receber instrução por falta de escolas. Ao demais, há falta de método e de ordem. Instituições com a mesma finalidade coexistem inexplicàvelmente, enquanto a fiscalização e orientação de asilos, abrigos e estabelecimentos congêneres inexistem pràticamente, não passando, em grande número, de meros depósitos de crianças."

GASTOS DESNECESSÁRIOS

Prossegue o autor do esquema na sua análise: "Não há negar que o nosso atual sistema de assistência à infância, se isso se pode chamar de sistema, precisa de reforma radical. Na marcha em que se encontra é que não é possível prosseguir. O Estado, de ano para ano, gasta cada vez mais em subvenções e auxílios de diversas naturezas, bem como aumenta as verbas do SAM, sem que se possa dizer que caminhamos para melhores dias. Cresce o abandono, registram-se índices cada vez mais acabrunhadores em relação à mortalidade infantil, enquanto fatos anti-sociais praticados por menores avolumam-se do mesmo modo. (...) Quanto às internações, é preciso distinguir, e nisto está a grande diretiva que se impõe nos dias que correm: a internação indiscriminada deve ser repelida. Sòmente os carentes dessa medida extrema devem ser recolhidos. Nem o Estado poderá jamais internar todos os abandonados e todos os necessitados."

A RÁDIO CONTINENTAL chamada a pagar em Juízo

No Juízo de Direito da 6a. Vara Cível desta capital, a Agência Periodística Latino-Americana Apla Ltda., com sede à Av. Marechal Câmara, 271 — 11.º andar requereu contra a Sociedade Rádio Emissora Continental Ltda. uma ação executiva para a cobrança de uma nota promissória vencida, protelada e não paga, do valor de Cr$ 2.875,00.

Sob pena de penhora em tanto de seus bens quanto cheguem e bastem para o integral pagamento do principal e custas, no prazo de 24 horas, a autora pede a citação do réu.

BANCO MOREIRA SALLES S. A.

(UMA INSTITUIÇÃO TRADICIONAL)

ALFANDEGA, 19
ASSEMBLÉIA, 23
MEM DE SÁ, 122 (LAPA)
MARIA FREITAS, 73 (MADUREIRA)
CARDOSO DE MORAIS, 594 (RAMOS)
FONSECA TELES, 3 (SÃO CRISTÓVÃO)

Copacabana, 1.165 — Esq. Sá Ferreira

93241

Jóias e Relógios

para homens e senhoras

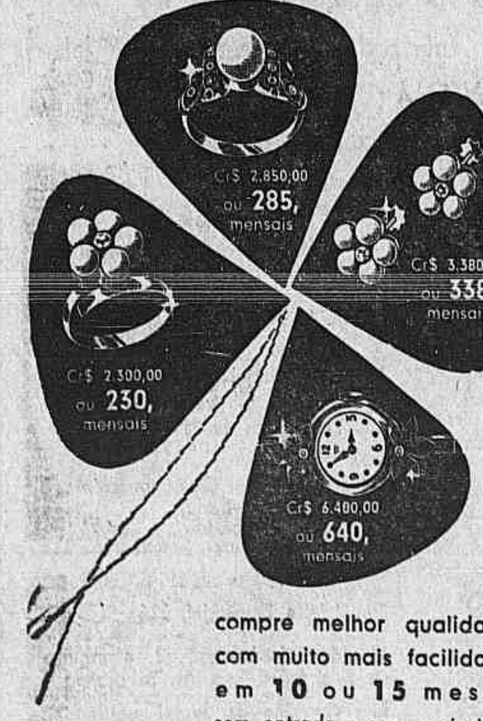

compre melhor qualidade com muito mais facilidade em 10 ou 15 meses sem entrada e sem acréscimo.

1.ª OFERTA: Anel com pérolas, brilhante, ouro e platina.

2.ª OFERTA: Anel com uma pérola, ouro e 10 brilhantes

3.ª OFERTA: Brincos de pérolas, brilhantes, ouro e platina.

4.ª OFERTA: Relógio Suiço 17 rubis. Ouro e brilhantes

Joalheria JAGUARÊ
— A CASA DA ATUALIDADE —

Rosário, 172-3.º andar c/ elevador (quase esquina de Uruguaiana)

FABRICANTES ESPECIALISTAS EM JÓIAS DE ESTILO

PROTESTO DOS ÍNDIOS NO RIO GRANDE DO SUL

Inconformados com a mudança do chefe local do S.P.I.

PÔRTO ALEGRE, 13. Continua a revolta dos índios de Nonoai por motivo da transferência do chefe de serviço Francisco Vieira Santos. Seguiu para o local o delegado de Polícia Luiz Vieira a fim de restabelecer a ordem, com reforço policial.

Segundo as últimas notícias, os índios reuniram-se na ponte sôbre o arroio "Tigre" e estão impedindo o trânsito por ali. Asp.

N. da R. — O acontecimento é um dos sintomas da má orientação dada ao Serviço de Proteção aos Índios, com a entrega da sua direção, dentro de um critério puramente político ao PTB. Houve outras modificações danosas nas chefias regionais, para atender a interêsses de políticos e negocistas, principalmente onde há verbas e madeiras a explorar. Quando até os índios protestam, é porque não há salvação.

ANIVERSÁRIO DO JARDIM BOTÂNICO

O presidente Kubitschek planta uma palmeira real

As solenidades do 148.º aniversário do Jardim — O discurso do dr. Campos Pôrto

O presidente da República estêve ontem, a uma hora da tarde, no Jardim Botânico, a fim de presidir as cerimônias comemorativas do 148.º aniversário daquele jardim, o mais antigo da América do Sul, um dos primeiros melhoramentos que o príncipe regente D. João executou no Rio de Janeiro. Com o sr. Juscelino Kubitschek, lá estiveram o ministro da Agricultura, sr. Ernesto Dorneles, o embaixador de Portugal, sr. Antônio de Faria, srs. Silvio Leite, Agostinho Rodrigues, Roberto Burle Marx, Paulo Bittencourt, Ilacir Pereira Lima, Jorge Dodsworth Martins, José Geraldo Kuiman, Antônio dos Santos Oliveira Jr., representando o marechal Rondon, José Benício da Cunha Melo, representando o senador Apolônio Sales, Jarbas Brasil de Moraes e outros convidados.

AS SOLENIDADES

O presidente Kubitschek foi recebido no Jardim Botânico ao som do Hino Nacional, executado por uma banda marcial do Corpo de Fuzileiros Navais, ouvindo a seguir, junto ao busto de D. João VI, fundador daquele parque, em 1808, uma oração pronunciada pelo sr. Campos Pôrto.

Usou da palavra, a seguir, o presidente da República, que, em breve improviso, congratulou-se com a direção, com os técnicos, com os operários e funcionários que ali trabalham, pela forma como vêm mantendo e desenvolvendo as seções científicas do Jardim Botânico — botânica geral, sistemática e aplicada — e dos demais serviços, tais como superintendência, biblioteca, carpoteca e xiloteca.

A PALMEIRA REAL

Encerrando as comemorações do aniversário do Jardim Botânico, o presidente Kubitschek plantou, no canteiro fronteiro ao monumento a D. João VI, uma palmeira real, descendente direta da plantada, há 148 anos pelo rei de Portugal, dando início às coleções botânicas do jardim, então Real Horto, Junto à palmeira recém-plantada, foi colocada uma placa de bronze com dizeres alusivos à ocasião.

A PALAVRA DO DIRETOR DO JARDIM

O dr. Campos Porto, diretor do Jardim Botânico do Rio de Janeiro, saudou o presidente da República com as seguintes palavras:

"O decreto real de 13 de junho de 1808, que criou êste Jardim Botânico, teve uma motivação nitidamente imediatista. Desejava então o príncipe D. João cultivar, no Brasil, plantas originárias das Índias Orientais e, para tanto, pareceu-lhe avisado organizar, no Rio de Janeiro, um parque para a aclimação de espécies exóticas de valor econômico, principalmente das que desde os tempos heróicos da Conquista se haviam incorporado aos hábitos culinários dos portuguêses. Logo depois porém, em outubro do mesmo ano, o parque de aclimação foi denominado "Real Horto" e, posteriormente, Jardim Botânico, com o que o príncipe regente melhor lhe definiu o caráter e lhe enalteceu, conseqüentemente, a hierarquia.

Alguns anos após sua fundação, já se haviam aclimado o abacateiro, o chá, a caneleira, a moscadeira, o craveiro e a palmeira real, cujo primeiro espécime aqui plantado o foi pelas mãos do príncipe regente em local posteriormente assinalado pelo busto do augusto fundador do Jardim Botânico.

Coube ao govêrno de Pedro I nomear diretor do Jardim um provecto botânico — frei Leandro do Sacramento — em cuja profícua administração o Jardim adquiriu marcante feição de um instituto científico e na qual se iniciou a tarefa, em que até hoje nos empenhamos, de investigar a flora brasileira que é, certamente, no reino vegetal, o mais vasto e o mais opulento campo de estudo."

CRESCE O JARDIM

Continuando, disse: "No decorrer dos anos que se seguiram, consolidara-se a Pátria e, com ela, o Jardim Botânico crescia e se aprimorava. O Parque pouco a pouco se engalanava com a representação de plantas nativas e exóticas, grupadas em conjuntos que, sempre que possível, atendem à arte paisagística e às afinidades ecológicas das espécies.

Mas, tal como à Pátria, vicissitudes diversas marcaram a história do Jardim no decurso dos anos, nem sempre propícios. Assim é que no segundo reinado, o Instituto Fluminense de Agricultura obteve do govêrno a administração do Jardim, fato que motivou a exoneração de Custódio Alves Serrão, botânico e administrador de comprovada valia, por inconformação com o ato governamental que desviava o Jardim das finalidades que lhe eram inerentes — as da pesquisa botânica — para jungi-lo a uma instituição de exclusivo interêsse agrícola.

O JARDIM E A REPÚBLICA

Com o advento da República, o Jardim Botânico recuperou a sua independência e logo aqui se empreenderam os trabalhos de sua restauração. A Barbosa Rodrigues confiou o marechal Deodoro, em 1890, o encargo ingente de reparar os malefícios da inércia e da incompetência que por decênios haviam assolado o Jardim. Foram de fato surpreendentes os progressos do Jardim na gestão benemérita de Barbosa Rodrigues. Organizaram-se o Herbário e a Biblioteca, elementos indispensáveis à pesquisa botânica, remodelou-se o Jardim pròpriamente dito que teve suas coleções enriquecidas e publicaram-se obras de grande valor científico sôbre a flora brasileira.

A morte de Barbosa Rodrigues trouxe um novo declínio nas atividades do Jardim. Foi sòmente a partir de 1915, na gestão de Pacheco Leão, que dirigiu o Jardim Botânico por 16 anos, que se processou a recuperação técnica e administrativa desta instituição. Datam dêsse período os nossos estudos da flora amazônica, o início da publicação dos "Arquivos" e a organização, na Serra do Itatiaia, de uma Reserva Florestal que foi o núcleo gerador dos nossos atuais parques nacionais e que realizou obra educativa de alto mérito, tal seja a de ensinar ao povo a necessidade de proteger e preservar, para as futuras gerações, quadros naturais representativos da flora e da fauna brasileiras. Data também dêsse período o início do plano de remodelação do Jardim que, sem desfalecimento, foi conduzido até 1939.

O que hoje aqui se admira neste Jardim, que é justamente reputado o mais belo e o mais opulento parque tropical do mundo, representa o trabalho de várias gerações de botânicos, a silenciosa dedicação de naturalistas que a serviço do Brasil longamente o percorreram nas suas invias paragens no infatigável afã de caracterizar-lhe a flora e de torná-la assim útil à coletividade social.

Temos dêste Jardim Botânico, todos nós que aqui trabalhamos e aqui cultuamos, com imperecível fervor, suas grandes e antigas tradições, o orgulho, que me parece justo, de estarmos a serviço de uma instituição benemérita e o contentamento íntimo de sermos parte, embora ínfima, de uma legião — a dos pesquisadores científicos — à qual a humanidade deve suas mais belas e mais fecundas conquistas.

Senhor presidente:

Comemorando o centésimo quadragésimo oitavo aniversário do Jardim Botânico, aquiesceu vossa excelência — e com isso muito nos honrou — em plantar neste sítio uma palmeira que será, pelos anos afora, o marco vivo desta solenidade. A muda que vemos é uma descendente direta da palmeira que D. João aqui plantou nos longínquos tempos da fundação do Jardim e que hoje, como que cônscia da sua origem real, se alteia, dominadora, sôbre tôdas as suas congêneres.

Que igual destino de glória e de longevidade tenha a palmeira presidencial.

ASSISTÊNCIA AOS LÁZAROS

Combater a lepra é obra de solidariedade humana e de defesa social. — SOCIEDADE DO DISTRITO FEDERAL DE ASSISTÊNCIA AOS LÁZAROS E DEFESA CONTRA A LEPRA — Rua Santa Luzia, 793, 15.º, sala 1513.

NECESSIDADE INADIÁVEL À INDÚSTRIA DE EQUIPAMENTOS

É preciso que o capital privado participe dessa iniciativa — Palestra do general Berenhauser Junior no Clube de Engenharia

Dentro do programa de conferências elaborado pelo Clube de Engenharia para o mês em curso, o general Carlos Berenhauser Jr. um dos diretores da Companhia Hidrelétrica do São Francisco e técnico de reconhecida projeção, pronunciou na sede daquela organização uma palestra sôbre a posição atual dos serviços de energia elétrica no Brasil, os seus programas de desenvolvimento e a necessidade inadiável em que nos encontramos de implantar uma grande indústria de equipamentos elétricos.

Após focalizar a pobreza de nossas reservas de carvão mineral e o estado incipiente em que ainda se encontram os recursos petrolíferos nacionais, disse de início o general Berenhauser que a política brasileira de produção de energia elétrica tinha de orientar-se para os recursos hidráulicos existentes com profusão. O Brasil, explicou, produz apenas 0,8% da energia mundial, ao passo que a nossa população sobe a 2% da população do mundo, resultando desse fato que a nossa produção "per capita" alcança apenas 37% da média mundial. Entre 1950 e 1954 no entanto conseguimos um acréscimo substancial, na base de 67%, para a média mundial de 42% superando inclusive os acréscimos verificados nos Estados Unidos .... (65,3%) e na União Soviética (63,3%).

EVOLUÇÃO DOS SERVIÇOS ELÉTRICOS NO BRASIL

Historiou o conferencista, em seguida, a evolução dos serviços elétricos de nosso país, a partir da primeira usina instalada, em junho de 1883, na cidade de Campos, e que tinha apenas uma carga inicial de 52 kw. Sucederam-se outros empreendimentos de pequeno porte, até que em 1901 a hidrelétrica da "São Paulo Tramway, Light and Power Co. Ltd." foi inaugurada no Rio Tietê, nos arredores de São Paulo. Esta foi a primeira grande instalação hidrelétrica do Brasil, pois sua capacidade geradora logo cresceu para 27.379 kw.

Citou o professor Berenhauser Jr. que os serviços de eletricidade no Brasil foram implantados predominantemente ao longo da costa marítima, verificando-se maior desenvolvimento econômico na região Centro-Sul, onde são mais importantes as instalações geradoras de eletricidade. Destaca-se, pelo progresso alcançado graças à eletricidade, a região compreendida entre as duas maiores metrópoles brasileiras, Rio e São Paulo, região que também é servida pelos dois maiores sitemas elétricos nacionais, controlados pelo grupo da Brasilian Traction.

Salientou, após que a segunda grande guerra influiu para o retardamento da expansão de nossos serviços elétricos, notadamente entre 1940 e 1945, período em que a taxa de crescimento caiu de 4,9 para 1,1 por cento, ocasionando a crise de energia em que ainda nos debatemos.

Sôbre êste item informou o orador que a potência instalada cresceu de 52 Kw, em 1883, para 3.064.554, em 1955, tendo-se verificado neste último ano uma produção de cêrca de 15 milhões de Kw. Deduziu, entretanto, que, comparada com a de outros países, mesmo os da América do Sul, a situação do Brasil, no que tange à produção de energia elétrica é um tanto desalentadora.

Quanto à capacidade geradora adicional programada, disse o professor Berenhauser Júnior que em 1960 deve o Brasil contar com cêrca de 5 milhões de Kw instalados, para uma produção máxima desde já estimada em 22 milhões de Kw, considerando-se o fator de utilização de 46%. Elevar-se-á, assim, para 340 Kwh-hab. a produção nacional de energia elétrica que em 1955 não ultrapassou a casa de 250 Kwh-hab.

Para que a produção de eletricidade possa alcançar o desenvolvimento econômico do país, recomendou o conferencista a construção de usinas geradoras de grande capacidade, notadamente na região Centro-Sul, que é a mais industrializada.

CONCLUSÕES

Após as considerações que teceu sôbre o problema da produção nacional de energia elétrica, encareceu o conferencista a necessidade de serem vencidas tôdas as dificuldades, a fim de que em 1965 possamos contar com uma capacidade instalada de 8 milhões de Kw. O acréscimo dêsses cinco milhões sôbre a capacidade atual, que é de três milhões, importa num investimento global de ordem de 150 bilhões de cruzeiros. Como os fundos públicos destinados à expansão desses serviços não são suficientes, salientou a necessidade da participação de capitais privados, nacionais e estrangeiros, seja mediante a subscrição de ações, seja mediante a concessão de empréstimos a longo prazo.

Finalmente, depois de esclarecer que a importação de equipamento estrangeiro dentro do programa de expansão aqui apontado importa numa média anual de 75 milhões de dólares, encargo excessivo para o balanço de pagamentos do Brasil, aconselhou o engenheiro Berenhauser Júnior a concessão de alta prioridade para todos os empreendimentos que visem a produção nacional de equipamento pesado de geração de eletricidade.

SUSPENSAS AS GRATIFICAÇÕES DE MÉDICOS, ENGENHEIROS, AGRÔNOMOS E ARQUITETOS

Reunião do presidente da República, no Palácio do Catete, com os presidentes dos Institutos de Previdência

O Departamento Nacional da Previdência Social dirigiu aos Institutos e Caixas de Aposentadoria e Pensões uma circular a respeito do decreto que revoga os de números 37.340 e 37.512, respectivamente, de maio e junho de 1955. Segundo êsse decreto ficam suspensas as gratificações concedidas aos médicos, engenheiros, agrônomos e arquitetos por serviços extraordinários prestados aos Ministérios e autarquias.

O decreto, que tem por objetivo restringir as despesas das autarquias e serviços federais, traz só para o IAPC, uma economia anual correspondente a 70 milhões de cruzeiros.

REUNIÃO NO CATETE

O Chefe do govêrno convocou os presidentes dos Institutos de Previdência, para uma reunião hoje no Palácio do Catete, à qual estará presente, também, o ministro do Trabalho.

BATERIAS

QUALIDADE
DURABILIDADE E EFICIÊNCIA
ACUMULADORES NIFE DO BRASIL S. A.
AV. FRANKLIN ROOSEVELT. 84-D
TELEFONE: 12-9320

NA CÂMARA DOS VEREADORES

Aumento do funcionalismo municipal, hoje, nas comissões de Finanças e de Justiça

Conclui o anteprojeto pela vigência do aumento a partir de 1.º de julho, estando previstos os qüinqüênios e os adicionais — Manutenção das subvenções — O caso da Comissão — Buracos nas ruas — Crítica e defesa do presidente

A Comissão de Finanças da Câmara Municipal, segundo revelou o seu presidente, vereador Castro Menezes, deverá se manifestar hoje, às 15 horas, sôbre o projeto de aumento do funcionalismo da Prefeitura. Pediu o representante petebista (que também é o relator da matéria) que os seus colegas de Comissão comparecessem à reunião, por isso que é seu desejo — se aprovado o anteprojeto que elaborou — enviá-lo amanhã mesmo para a mesa que o colocará na ordem do dia quando achar conveniente.

TAMBÉM A COMISSÃO DE JUSTIÇA

Também é propósito do sr. Arnaldo Nogueira, relator do projeto na Comissão de Justiça, apresentar hoje, perante aquêle órgão, o seu parecer, de modo que o plenário, quando fôr chamado a se pronunciar a respeito, o faça diante dos dois trabalhos.

O relator da Comissão de Finanças adiantou os principais pontos do seu parecer, que conclui pela vigência do aumento a partir de 1.º de julho, tal como encareceu o prefeito na mensagem. O anteprojeto prevê ainda a continuidade dos qüinqüênios e o pagamento dos adicionais, independentemente do aumento pròpriamente dito.

PARA MANUTENÇÃO DAS SUBVENÇÕES

Respondendo a uma especulação de uma vereadora, o sr. Castro Menezes revelou que a Comissão de Finanças também estuda no momento uma fórmula, através da qual possam ser mantidas as subvenções das instituições que estão ameaçadas de perdê-las.

DEFESA DA COMISSÃO

Coube ainda ao representante petebista responder às críticas que, na véspera foram formuladas pelo sr. Cotrim Neto, segundo as quais a Comissão de Finanças não vinha cumprindo sua missão a contento, retendo importantes projetos sem emitir nenhum pronunciamento, como o caso das contas dos prefeitos. Afirmou o sr. Castro Menezes que, quanto às contas do exercício de 1949, já constaram as mesmas da ordem do dia, sendo retiradas a pedido do vereador Gama Filho. Quanto às demais, isto é, as relativas aos exercícios de 50, 52, 53 e 54, explicou que está providenciando relator para as mesmas. O sr. Gama Filho, chamado ao debate, informou que, quando solicitara a retirada das contas da ordem do dia, foi porque não possuíam parecer que pudesse esclarecer e orientar os vereadores por ocasião da votação. Também o sr. José Cândido, manifestando-se a respeito, considerou uma irresponsabilidade a votação daquelas contas sem o relatório e demais esclarecimentos indispensáveis.

BURACOS NAS RUAS SUBURBANAS

Discutindo um bloco de requerimento no início da sessão, o sr. Gama Filho voltou a criticar o prefeito Negrão de Lima, a quem acusou de não dar importância aos subúrbios cariocas, cujas ruas permanecem esburacadas. Disse o orador que não se trata de falta de verba, mas de má vontade, e que nesse particular o prefeito se parecia com o antigo prefeito Alaor Prata, também mineiro.

DEFÊSA

Coube ao sr. Álvaro Dias, líder da maioria, contestar as alegações do ex-representante pessedista. Permanecendo na tribuna, elogiou ato do Executivo que tornou sem efeito as determinações do diretor do Abastecimento que alterou a localização das feiras livres. Salientou que o sr. Negrão de Lima tornou-se sensível às críticas procedentes feitas pelos vereadores a respeito do assunto.

PLANO DE OBRAS PARA O SEGUNDO SEMESTRE

O sr. Manoel Blasquez informou da tribuna, que o secretário de Viação havia remetido ao prefeito o plano de obras para ser executado no segundo semestre, e aproveitou a oportunidade para fazer apêlo ao governador da cidade no sentido de que se aprovasse o referido plano.

CRÍTICAS AO PRESIDENTE

Voltando a focalizar problemas da administração do Instituto dos Comerciários, o sr. Odilon Furtado Braga atacou o presidente da República, dizendo, entre outras coisas, que o sr. Juscelino Kubitschek nada tem feito pelos trabalhadores que o judaram a eleger-se. Replicou incontinenti o líder Álvaro Dias, salientando que não tinham fundamento as alegações do representante petebista, pois os trabalhadores têm obtido tudo do govêrno.

EDUCAÇÃO FÍSICA POPULAR

Na ordem do dia, continuou em discussão o projeto de autoria do sr. Paes Leme, que cria o Serviço de Educação Física Popular. A matéria foi debatida longamente, dela se tendo ocupado os srs. Álvaro Dias, Wilson Passos, Couto de Souza e Frederico Trota, cuja oportunidade e interêsse proclamaram.

RETIRARAM O PÔSTO REVENDEDOR DO SAPS

Queixam-se os moradores da Fonte da Saudade e do Sacopan

Já de si desprovido de comércio, o bairro conhecido por Fonte da Saudade e Sacopan, na orla da Lagoa Rodrigo de Freitas, compreendendo, além da rua Fonte da Saudade, numerosos outros logradouros densamente habitados, luta agora com as maiores dificuldades para o abastecimento doméstico de gêneros. E' que, inexplicàvelmente, retiraram dali o Pôsto Revendedor do SAPS, que além de servir a uma grande coletividade, vendia a preços mais acessíveis. Resultou que as donas de casa têm que dirigir-se às ruas Humaitá e Jardim Botânico, com dispêndio de transporte e pagando preços mais elevados que os cobrados pelo SAPS.

Os moradores apelam, por nosso intermédio, àquela repartição, a fim de que seja instalado novo Pôsto, se acaso o extinto o foi por medida punitiva.

POR INCRIVEL QUE PAREÇA!

O meu saudoso amigo Waldemar Berardinelli sempre me dizia: Será possível que os nossos administradores não compreendam os tremendos malefícios que as buzinas causam à saúde da população?" Pois por incrível que pareça, não compreendem. Falando há dias ao prefeito, perguntei-lhe quando iniciaríamos no Rio o tráfego silencioso, e a sua resposta constituiu uma tremenda decepção O prefeito me disse que é muito perigoso porque os motoristas do Rio correm de mais! S. Ex. não atinou que correm de mais justamente porque têm buzina. Vejam êste depoimento. É uma carta que acabo de receber de Montevidéu, enviada por meu amigo Jean Funke, paulista de quatro costados: "Meu caro Floresta. Há tempos, tive ocasião de contar a V. que havia observado em Cali (Colombia) uma lei municipal exigindo a retirada do "pito" (buzina) para o licenciamento dos automóveis. V. publicou isso e vários amigos então me perguntaram: — quantos habitantes tem Cali, quantos automóveis? Após minha resposta, diziam: — puderа, uma cidadezinha' daquele tamanho pode exigir que os automóveis andem sem buzina, mas no Rio, V. e Floresta estão doidos, loucos varridos!! Pois bem, meu caro amigo, aqui em Los Ceibos, a 300 quilômetros de Montevidéu, repousando e gozando as delícias de "escutar o silêncio". não posso deixar de pensar no que acabo de ver em Buenos Aires, dias atrás — uma cidade com mais de 4,5 milhões de habitantes e com 320.000 automóveis obedecendo a uma recente "postura" municipal que proibiu "el uso de la bocina en toda la area del gran Buenos Aires" ou seja a capital e os municípios vizinhos. Amigo Floresta, V. já imaginou o que é uma circulação de 320.000 automóveis sem buzina. Tudo calmo, tudo andando, avançando com cuidado por entre "peatones" atentos aos automóveis e estes zelosos pelos seus irmãos "bajrados" à terra com todos os direitos de viver? Fiz centenas de quilômetros em B.A., fui onde queria, não assisti uma única batida, não vi um acidente, sempre cheguei na hora em todos os lugares e ISTO TUDO SEM BUZINA! E pensei em V., na sua velha campanha, na sua "doidice" que faço minha de não querer buzinas nos automóveis. Prossiga, meu velho. V. vencerá que a sua causa é justa". Aí está o depoimento de um homem viajado. Londres, Berlim, Lisboa, Pôrto, Roma, Guaiaquil, Cali, S. Paulo, Paris e agora Buenos Aires são cidades de tráfego silencioso. O Rio não pode ser. O nosso simpático prefeito acha que os automóveis do Rio correm muito...

Floresta de Miranda

AGÊNCIAS DO IPASE NOS ESTADOS

O presidente do IPASE, sr. Paiva Muniz, autorizou o início da construção do edifício-sede da agência da autarquia em Goiânia. Os oito andares do prédio serão utilizados para os serviços do próprio IPASE.

INSUBSISTENTE O DECRETO DE REMOÇÃO DE DIPLOMATA

A Agência Nacional distribuiu ontem à imprensa a seguinte nota:

"Por uma inadvertência foi publicado no "Diário Oficial" de hoje um decreto removendo José Cochrane de Alencar, ocupante do cargo da classe "O" da carreira de diplomata, do Quadro Permanente do Ministério das Relações Exteriores, da Embaixada do Brasil no Paquistão para a Embaixada do Brasil na Índia e designando-o para exercer a função de embaixador extraordinário e plenipotenciário.

Tendo sido o mesmo decreto expedido sem a prévia observância do art. 63, inciso I da Constituição, o presidente da República apressou-se a determinar imediatamente, por ato executivo, a sua insubsistência".

N. da R. — O artigo e inciso citados submetem à aprovação do Senado a escolha "dos chefes de missão diplomática de caráter permanente".

MALA DIPLOMÁTICA

A data do Egito

No próximo dia 18, o Egito celebra a sua data nacional. A comemoração magna tem origem na retirada do último soldado estrangeiro do solo daquela nova República, que tem como primeiro-ministro o coronel Nasser, detentor da execução do programa de profunda reforma social e política de sua nação. O embaixador Sami Simaika, que chefia a representação egípcia entre nós, receberá na Sociedade Hípica Brasileira as autoridades, o corpo diplomático e os nacionais do Egito, às 19 horas de segunda-feira próxima.

Brasil-Áustria

Por troca de notas entre os governos do Brasil e da Áustria, firmadas pelos embaixador José Carlos de Macedo Soares, ministro das Relações Exteriores, e embaixador Hermann Gohn, chefe da missão diplomática austríaca, foram mantidas em vigor as disposições do Acôrdo de Comércio de 12 de maio de 1950 e do Convênio de Pagamentos de 20 de abril de 1951.

Regresso a Lima

O govêrno peruano acaba de promover ao pôsto de ministro o conselheiro Aníbal Ponce, que serve na Embaixada no Rio. O diplomata vai agor. deixar o Brasil para ocupar alto cargo no Ministério das Relações Exteriores em Lima.

Apresentou credenciais

HAIA, 13 — O novo embaixador do Brasil na Holanda, sr. Joaquim de Sousa Leão, apresentou hoje suas credenciais à rainha Juliana, no Palácio Real de Soestdijk.

O novo embaixador substitui o sr. Th. Graça Azanha, falecido nesta Capital no ano passado. F. P.

NO ITAMARATI

Realizou-se, ontem, no Palácio Itamarati, a entrega simbólica da biblioteca de 50.000 volumes sôbre energia atômica ao govêrno brasileiro como oferta do govêrno norte-americano. Usaram da palavra nessa cerimônia, que foi assistida por altos funcionários da Embaixada dos Estados Unidos e do Itamarati, o embaixador James Dunn (à esquerda) e o chanceler Macedo Soares.

Rumo de Barcelona

Pelo avião da carreira, da Panair, seguirá hoje para a Espanha, às 22 horas, o ministro Altamir de Moura, novo cônsul geral do Brasil em Barcelona.

Visita à A. N.

O sr. Roger Dorsinville, embaixador da República do Haiti junto ao govêrno do Brasil, acompanhado do secretário de embaixada Jean-Marie Mésidor, fêz, ontem, uma visita de cortesia à Agência Nacional.

Recebido pelos diretores daquele órgão oficial de informações, o chefe da missão diplomática do Haiti mostrou-se interessado em conhecer os serviços de divulgação em nosso país, notadamente no que se refere à imprensa, ao rádio e ao cinema.

No CIME

MADRI, 13 — A Espanha acaba de ingressar no Comitê Internacional para as Migrações Européias. As autoridades espanholas prevêem um deslocamento de cêrca de duas mil famílias para países americanos no decorrer do ano em curso. O Brasil, onde já existe um grande número de espanhóis radicados será, necessàriamente, uma das nações a receber maior contingente de emigrantes, destinados a tôdas as atividades, tanto agrícolas, como industriais. A. N.

Férias

RECIFE, 13 — O sr. Howard Hill, vice-cônsul norte-americano nesta Capital, seguiu para o Rio, de onde partirá para os Estados Unidos em gôzo de férias. Asp.

Fixado em Cr$ 3.490,00 o novo salário-mínimo em São Paulo

No Maranhão: Cr$ 1.640,00 para a capital e Cer$ 1.250,00 para o interior — No Rio Grande do Norte: Cr$ 1.200 para a capital e Cr$ .. 840,00 para o interior — Mandado de segurança em Minas Gerais — Greve em São Luiz — Hoje, a decisão sôbre o Distrito Federal

O delegado regional do Trabalho de São Paulo, sr. Paulo Marzagão, em telegrama ao ministro Parsifal Barroso, informou oficialmente que a Comissão do Salário Mínimo daquele Estado fixou em Cr$ 3.490,00 o novo nível mínimo de remuneração para a primeira zona da região.

Acentua aquela autoridade que a decisão foi adotada pelo voto unânime dos representantes de empregados e empregadores.

Foi êsse o primeiro pronunciamento definitivo das diversas comissões estaduais de salário-mínimo.

HOJE A DECISÃO SÔBRE O DISTRITO FEDERAL

Hoje a Comissão do Salário-Mínimo do Distrito Federal deverá se reunir e decidir, em definitivo, sôbre a questão da excepcionalidade da revisão dos níveis do salário-mínimo nesta Capital, ainda não votada pelos representantes de empregados e empregadores.

OS SALÁRIOS-MÍNIMOS DO MARANHÃO

SÃO LUÍS, 13 — Pelo voto de desempate do presidente Othelino Nova Alves, a Comissão Regional do salário-mínimo dêste Estado acaba de aprovar a seguinte tabela: — para a Capital, ... Cr$ 1.640,00, e para o interior, .. Cr$ 1.250,00.

A medida não foi bem recebida pelos trabalhadores, que defendiam a tabela de Cr$ 3.000,00 para a Capital e Cr$ 2.400,00 para o interior. Acredita-se que haverá recurso contra a decisão junto ao ministro do Trabalho. — Asp.

INDIGNAÇÃO

SÃO LUÍS, 13 — Urgente — A decisão do sr. Othelino Nova Alves, presidente da Comissão de Salário-Mínimo dêste Estado, que resolveu pelo voto de desempate aprovar a proposta dos patrões, causou profunda indignação nas hostes petebistas às quais pertence.

Imediatamente foi convocada uma reunião do Diretório Estadual daquele Partido que deverá realizar-se hoje à noite, objetivando a expulsão de suas fileiras do sr. Othelino Nova Alves. Nessa reunião será também pedida a exoneração do sr. Othelino do cargo de delegado regional do IAPETC nesta Capital, cuja nomeação foi feita por indicação do PTB. — Asp.

GREVE EM SÃO LUÍS

SÃO LUÍS, 13 — Urgente — A fixação do novos níveis de salário-mínimo para êste Estado, conhecidos na tarde de hoje, causou profundo descontentamento entre os trabalhadores de São Luís, que imediatamente se reuniram na sede do Sindicato dos Empregados na Indústria de Fiação e Tecelagem, resolvendo, em princípio, a deflagração de uma greve de protesto de 24 horas a ser iniciada a zero hora de amanhã.

Essa decisão entretanto, está condicionada ao que fôr resolvido na Assembléia Geral de todos os sindicatos a se realizar ainda hoje à noite. — Asp.

NO RIO GRANDE DO NORTE

NATAL, 13 — A Comissão encarregada de estudar as bases do novo salário-mínimo neste Estado aprovou hoje a seguinte tabela: — para a Capital, ... Cr$ 1.200,00, e para o interior, Cr$ 840,00.

A decisão da referida Comissão causou decepção aos trabalhadores que pretendem recorrer ao ministro do Trabalho. — Asp.

MANDADO DE SEGURANÇA EM MINAS GERAIS

Não se conformando com a decisão da presidência da Comissão de Salário-Mínimo de Minas Gerais, que considera superada a preliminar da atual revisão, a bancada patronal junto àquela comissão, e os presidentes das entidades que congregam aquela categoria impetraram mandado de segurança da referida decisão. A petição foi distribuída para o juiz de direito da 1.ª Vara dos Feitos da Fazenda, que concedeu a suspeisão liminar pedida, mandando fôsse expedida notificação à autoridade dada como coatora, com o prazo de 5 dias para informar.

A notificação sustando os trabalhos da comissão de salário-mínimo já foi recebida pelo presidente Evamar de Brito.

N. da R. — Sôbre o salário-mínimo no Distrito Federal, ler noticiário na 2.ª página.

CORREIO DOS ESTADOS

Notícias procedentes do interior do Estado, dão conta de que as chuvas que estão caindo em todo o território paulista estão afetando sèriamente as lavouras de café e cereais.

Assim, no município de Leme, chuvas torrenciais, nunca antes registradas nessa época do ano, caíram ali e em outros municípios vizinhos.

A zona de Pirassununga foi a mais atingida, sendo que naquela cidade algumas ruas ficaram completamente alagadas. A colheita do café e do algodão já prejudicada pelas chuvas caídas no mês de maio, está agora sèriamente comprometida, e em alguns algodoais que se achavam com a colheita retardada, foram perdidas completamente.

A colheita do feijão, de que os municípios de Leme, Pirassununga e Araras são grandes produtores, foi sèriamente afetada em diversas propriedades.

Em Jundiaí, as intensas chuvas que caíram no último mês de maio vieram refletir-se em alguns setores da agricultura. Dessa forma, a colheita do café apenas iniciada, foi sèriamente afetada.

No município de Araraquara, o café foi prejudicado no tipo, enquanto nas lavouras de milho e do feijão verificaram-se pequenos prejuízos.

A agricultura em Votuporanga foi sensivelmente prejudicada pelas intensas chuvas últimamente caídas. As lavouras de café foram as mais prejudicadas, impedindo o andamento da colheita.

No município de Sorocaba, as chuvas também ocasionaram sérios prejuízos. As culturas do feijão da sêca, de cêrca de 50 alqueires e a do milho, de cêrca de 700 alqueires, sofreram prejuízos parciais; a sobra de cebola, estimada em 10 mil arrobas, sofreu quebra de cêrca de 30 por cento. A colheita do café será retardada, prejudicando a qualidade do produto.

Em Birigui, desde quinta-feira passada até ontem, não havia parado de chover, calculando-se em cêrca de 30 por cento os prejuízos da produção cafeeira. As invernadas também estão sofrendo sérios prejuízos. (Asp.)

Bahia

SAPS — Tendo sido elevada à categoria de delegacia, acaba de mudar-se para novas e amplas instalações no edifício "Larbras" a antiga agência do SAPS em Salvador. A delegacia vai inaugurar no próximo dia 2 de julho vários melhoramentos no restaurante do Bairro de Roma e no novo refeitório do subúrbio de Plataforma, onde serão atendidas centenas de operários das fabricas de tecidos ali existentes. A.N.

Fumo — O governador do Estado enviou à Assembléia Legislativa mensagem solicitando autorização para garantir operação de crédito pretendida pelo Instituto Baiano de Fumo junto ao Banco do Brasil, na importância de 10 milhões de cruzeiros e destinada ao financiamento de pequenos lavradores de fumo no interior baiano. A.N.

Ceará

Abastecimento — Em face da ação enérgica do atual dirigente da COAP local, melhorou sensivelmente o abastecimento de frutas e gêneros de primeira necessidade que, em virtude de vários fatores, principalmente precariedade de transportes, vinha sendo bastante prejudicado. Os municípios produtores de laranja, banana, farinha de mandioca, feijão e milho, foram recentemente visitados pelo sr. Edgar Leite Ferreira, presidente da COAP, que providenciou transporte e vendeu aqueles produtos em Fortaleza a preços muito reduzido. Em face de deliberação do Conselho da COAP também foi reduzido de trinta para vinte e cinco cruzeiros o preço do quilo de carne verde de segunda, mantendo-se em 35 cruzeiros o preço da carne de primeira. A.N.

Gado holandês — Deverá realizar-se no próximo domingo, em Crato, a solenidade de abertura da "II Exposição Pecuária" daquele município, patrocinada pela Prefeitura local e pela Associação de Criadores de Gado de Raça Holandesa, com a cooperação da Secretaria de Agricultura do Estado. A.N.

Reclassificação — O governador do Estado, sr. Flávio Marcílio, sancionou ontem a lei que dispõe sôbre reclassificação dos funcionários estaduais. Dois artigos da reclassificação, oriundos de emendas apresentadas, foram vetados: o que diz respeito a elevação de dez para quinze por cento sôbre o total do impôsto de vendas e consignações destinado a proporcionar recursos ao "Fundo para incremento da produção" e o que se refere à transformação das funções de inspetores extranumerários em cargos com as mesmas denominações. M.

Espírito Santo

Médicos — O Departamento Estadual de Saúde está fazendo convite a médicos que queiram clinicar no interior, porquanto dezenas de municípios estão necessitando de esculápios. M.

Goiás

Concorrência — O govêrno resolveu abrir concorrência pública para o serviço de transporte coletivo nesta Capital. Os interessados terão o prazo de 30 dias para apresentação de propostas. Asp.

Maranhão

Estátua — Vinda pelo vapor "Itaité" chegou a São Luís a estátua do poeta Catulo da Paixão Cearense. Os membros da Academia Maranhense de Letras em sua reunião de sábado último discutiram sôbre o assunto, não ficando, entretanto, deliberado o local em que a estátua seria colocada. Asp.

Paraíba

Inspeção — Está sendo esperado aqui no dia 16 próximo o general Otacílio Terra Ururahy, diretor de Engenharia do Exército, que vem em viagem de inspeção aos trabalhos rodoviários e aos que são feitos contra as sêcas do Nordeste pelo Primeiro Grupamento de Engenharia. M.

Federalização — A reportagem apurou que a representação de Funcionários Públicos da Paraíba, que vai ao III Congresso da classe a realizar-se na Bahia, em julho próximo, irá defender as teses de federalização do ensino, saúde e justiça, como solução mais indicada para resolver a situação dos Estados subdesenvolvidos. M.

Paraná

Sete Quedas — Por determinação do governador Moysés Lupion encontra-se em organização uma companhia mista de energia elétrica no município de Guaíra, destinada, principalmente, ao aproveitamento do grande potencial hidrelétrico de Sete Quedas, no Paraná. A companhia terá o capital inicial de um milhão de cruzeiros, aumentado, logo em seguida, para 27 milhões. O prefeito de Guaíra, sr. Gabriel Fialho Gurgel, declarou que o primeiro passo da "Companhia Mista de Energia Elétrica" será a instalação de uma usina hidrelétrica no rio Naturi, afluente ao rio Paraná, com o aproveitamento do potencial hidrelétrico de Sete Quedas, um dos maiores do mundo. Asp.

Pernambuco

Secretaria — O prefeito Pelópidas Silveira designou uma comissão para estudar a criação da Secretaria de Educação da Prefeitura, pois o setor do ensino na Capital é atendido pelo govêrno do Estado. Asp.

São Paulo

Secretariado — Círculos políticos ligados aos Campos Elíseos admitem como provável a hipótese do sr. Jânio Quadros promover uma remodelação do seu secretariado, logo após retornar ao Estado.

Elemento ligado ao sr. Dervile Alegretti, secretário do Govêrno, confirmou hoje à nossa reportagem essa informação, adiantando, ainda, que possìvelmente todos os secretários atuais, com exceção do da Fazenda, seriam substituídos. Asp.

Mecanização — O general Porfírio da Paz, vice-governador em exercício, encaminhou projeto de lei à Assembléia Legislativa, dispondo sôbre a aprovação de acôrdo celebrado em 27 de julho entre o govêrno da União e o govêrno do Estado, sôbre o Plano da Pequena Mecanização da Lavoura, visando elevar o rendimento das atividades agrícolas. Conforme entendimento, o govêrno da União contribuirá anualmente com 10 milhões de cruzeiros, devendo a sua execução e fiscalização ser realizada pelo Estado. M.

Policlínica — O prefeito Wladimir Piza informou que já foi feito o acôrdo com os srs. Ayres Netto e Décio Ferraz Alvim, diretores da Policlínica de São Paulo para doação à Municipalidade do grande hospital que aquela instituição está construindo no Parque Dom Pedro II. A estrutura é de cimento armado e está concluída, bem como grande parte das paredes. A Policlínica está sem recursos para concluir a obra. Daí ter feito a doação a Prefeitura, exigindo apenas a conservação do nome de "Hospital da Policlínica de São Paulo" bem como sejam dados às enfermarias os nomes dos fundadores, entre os quais os do dr. Carlos Botelho, Pereira Barreto e Matias Valadão.

A capacidade é de 400 leitos. M.

GRAVEMENTE ENFERMO O ARCEBISPO DE BELO HORIZONTE

BELO HORIZONTE, 13. Informa o Palácio Cristo Rei, que d. Antonio dos Santos Cabral, arcebispo metropolitano, teve o seu estado de saúde agravado. Acometido de um acidente vascular cerebral, s. reverendíssima teve que ser socorrido por dois médicos, sendo o seu estado bastante delicado.

VISITAS

Ontem, à noite e, hoje, pela manhã, o enfermo foi muito visitado. Autoridades do Estado e Municípios, além de membros do clero acorreram ao Palácio Cristo Rei, a fim de conhecer, de perto, o estado de D. Antonio.

CHAMADO O BISPO AUXILIAR

Chamado com urgência a esta Capital, aqui chegou hoje, pela manhã, d. Geraldo Maria de Morais Penido, bispo auxiliar da arquidiocese de Belo Horizonte, o qual se mantém à cabeceira do leito de d. Antonio Cabral.

bral, da Sucursal).

GÁS LIQUEFEITO PRODUZIDO EM CUBATÃO PARA ABASTECER O RIO

1.100 toneladas conduz o "Petrobrás I" em sua viagem inaugural de cabotagem

Inaugurando o transporte, de Santos para o Rio, de gás liquefeito, produzido pela refinaria "Presidente Bernardes", em Cubatão, São Paulo, chegará hoje à Guanabara o navio da Frota Nacional de Petroleiros, "Petrobrás I".

Unidade especializada no transporte daquele derivado de petróleo, o "Petrobrás I" teve, recentemente, substituída sua guarnição alemã por tripulação brasileira, sendo, assim, esta a sua primeira viagem em serviço de cabotagem.

Conduz o "Petrobrás I" 1.100 toneladas de gás liquefeito, o que representa substancial economia não só de tempo como de dinheiro, de vez que, até então o transporte dêsse produto se efetuava por via terrestre.

DE SÃO PAULO

— Quem será o futuro prefeito da capital?
— Jânio e o espantalho pessepista
— O fantasma da popularização e a candidatura Marcondes Ferraz
— Vladimir e Danton: ingresso no P.R.T.
— Cena de pugilato na assembléia
— Clube "fechado" à semelhança do Boston Polo...

R. P.

SÃO PAULO, 13 — A batalha pela posse da Prefeitura da capital, em março próximo, volta ao cartaz. Sucedem-se os entendimentos, dançam alguns políticos da dança de São Guido, e até agora, nada feito. As dificuldades não são poucas, especialmente para as hostes governistas, e o pivô das atrapalhações oficiais é o sr. Ademar de Barros. O tutorista forçado, sem esperar, está dando ao sr. Jânio Quadros uma das maiores dores de cabeça de sua carreira.

Com efeito, o governador, que fatalmente se candidatará ao Catete, precisa, para organizar sua retaguarda, fazer o prefeito e o governador de São Paulo. Mas quem será o homem para a Prefeitura, que é o problema mais imediato? Não existem nomes populares. O sr. Jânio Quadros, indiscutivelmente o político mais popular dêste Estado na atualidade, cometeu o êrro de fazer com com que tôda a política girasse em tôrno de sua pessoa. E assim não permitiu que nenhum outro nome se projetasse. Ou para sermos mais exatos, o governador tem apenas procurado projetar o nome do sr. Carvalho Pinto, talvez com a intenção de deixar em suas mãos o govêrno de São Paulo.

Compreende-se até certo ponto a atitude do governador. Ligado a partidos populares repletos de demagogos, não desejou, certamente, fortalecer homens que amanhã lhe dariam aborrecimentos e destruiriam seu trabalho de recuperação moral e econômica em São Paulo. A contingência política o levou a aliar-se a políticos sem sólida formação moral e o sr. Jânio Quadros, prudentemente, evitou criar futuros frankensteins.

Hoje, o governador está em dificuldade para enfrentar, com vultos de reconhecido valor, os prováveis candidatos que o populismo apresentará nos próximos pleitos. Seu candidato para a chefia do executivo municipal é udenista, na pessoa do sr. Marcondes Ferraz, ex-ministro do govêrno Café Filho. Seria um homem — pensa o governador e pensam as elites paulistas — capaz de endireitar a Prefeitura e salvar a cidade do caos em que a atiraram prefeitos carreiristas.

Mas a candidatura Marcondes Ferraz não é "popular", isto é, não inflamaria a grande massa, sempre disposta a apoiar os que prometem muito; vigaristas da administração, que arrumam fórmulas salvadoras com grande facilidade para impressionar os menos esclarecidos. E estariam os partidos, que hoje formam ao lado do governador, decididos a apoiar tal candidato, que conviria a São Paulo mas não a êles? Dentro da própria U.D.N. existe outro candidato, o deputado Homero Silva, que conseguiu no pleito municipal passado, apreciável votação. Homero não é positivamente, o homem que convém à capital. Parlamentar sem expressão, é pessoa honesta e bem intencionada, mas que se projeta mais por suas atividades radiofônicas do que pela vida pública. O sr. Jânio Qaudros, ao que parece, conseguiu dissuadir a U. D. N. de apoiá-lo e Homero, no momento, se empenha na formação de um bloco apartidário "para escolha de um técnico" que seria o candidato ideal. O movimento anda em ponto morto e com certeza acabará morrendo.

Mas por que se preocupa o govêrno com o problema da popularização de seu candidato? Porque o P.S.P. está dividido, e ao passo que uma corrente deseja que o sr. Ademar de Barros, quando livre da Justiça, se candidate ao Senado, outra insiste em que seja êle o candidato a prefeito de São Paulo. E esta corrente é forte, apoiada que está pela própria conjuntura: o sr. Ademar de Barros é o único pessepista popular, capaz de eleger-se numa luta contra o sr. Jânio Quadros. O segundo em popularidade era o sr. Lino de Matos, que perdeu muito desde que assumiu a Prefeitura e logo mais ao abandonar a direção da cidade nas mãos do infeliz sr. Vladimir Piza.

Jânio está convencido de que o prefeito deve ser engenheiro, que os principais problemas da cidade são de engenharia. Essa a razão, provàvelmente, de não haver apoiado o sr. Antonio Feliciano e de se haver inclinado, incialmente, pelo senhor Caetano Alvares, seu secretário da Viação e candidato do Partido Socialista.

Talvez, na eleição para a Prefeitura da capital, o P.T.B. seja o fiel da balança. E' quase certo que desta vez não se aliará ao P.S.P., que os petebistas resolveram agora ser... petebistas mesmo. Afirmam que lançarão candidato próprio e andam, como os demais, em busca de um nome.

AGORA E' O P. R. T.

Em correspondência anterior mostramos como o prefeito Piza ficou sem cobertura política e é pràticamente um homem sem partido, embora ainda continue nas fileiras do P. T. B., como simples filiado. Mas aqui estêve, ontem, o sr. Danton Coelho, e ao que se informa, êle e o sr. Piza formarão em São Paulo a seção estadual do P. R. T.

Continuará o prefeito, sem cobertura política...

SESSÃO ANIMADA

A sessão de ontem, na Assembléia, foi das mais animadas, já que, em lutar dos costumeiros insultos "ao nobre colega", os deputados tiveram ocasião de assistir a uma bela demonstração de pugilismo por parte do deputado Cruz Seco (ex-P. L.). Insistentemente ridicularizado pelo deputado Arruda Castanho (P. S. B.), que é especialista em fazer troça de seus companheiros, Cruz Seco resolveu acabar com as pilhérias "à moda da polícia" (S. Exa. foi delegado) e com um murro no rosto do parlamentar socialista atirou-o numa poltrona. Depois dos tradicionais "me segurem" e "não me segurem" e das correrias próprias da ocasião, a sessão foi suspensa por uma hora, depois do que, reaberta, foi promovida a pacificação dos espíritos... Os deputados envolvidos no escândalo falaram para expressar seu respeito pelo parlamento e pelos parlamentares...

CLUBE DE POLO

A reportagem do *Correio da Manhã* foi informada de que representantes da sociedade paulistana estão em entendimentos para a fundação de um Clube de Polo, nos moldes do Boston Polo and Hunt Club, "o clube mais fechado dos Estados Unidos". O Clube de Polo teria no máximo 300 associados.

DE MINAS

— Dificuldades na composição da mesa da Assembléia
— Prêmios para os cantores líricos
— Batalha na fixação do salário-mínimo para Minas
— Romance premiado e poucos concorrentes
— Corrida para ver o F. C. do Pôrto

J. C.

BELO HORIZONTE, 13. A composição da mesa da Assembléia Legislativa continua sendo o tema dos meios políticos da capital, com o que se pode definir a morna temperatura do ambiente.

Ao que tudo indica, são mínimas as possibilidades de êxito da chapa eclética, pelo que até agora se capta nos meios bem informados. A UDN concorda em participar da composição eclética, mas dentro dos termos do regimento interno e não como beneficiária de uma transigência qualquer em seu favor. E ao manifestar êsse pensamento, o deputado Horta Pereira impõe condições para o acôrdo. A fórmula apresentada pelo secretário Ribeiro Pena aos udenistas é recebida como "cambalacho", não encontrando a devida receptividade..

A principal questão é a irredutibilidade do PTB na sua reivindicação sôbre a primeira secretaria. Enquanto isso, tem-se como quase certo o adiamento das eleições de hoje.

PRÊMIOS PARA OS CANTORES LÍRICOS

Vai iniciar-se, no próximo dia 22, no Teatro Francisco Nunes, a Temporada Lírica Oficial dêste ano. Sete óperas estão programadas, abrindo-se os espetáculos com "O Guarani" e encerrando-se com "Gianni Schicchi" de Puccini. Seis "Orfeus" serão conferidos aos sopranos-ligeiro, soprano lírico, meio soprano, tenor, barítono e baixo que mais se destacarem. Será escolhida também a ópera do ano.

DIFICULDADES NA FIXAÇÃO DO SALÁRIO MÍNIMO

Não se processam com o ritmo que se previa os trabalhos do Comissão de Salário Mínimo, apesar da propalada boa vontade das partes em encontrar uma solução equitativa para a fixação dos novos níveis salariais.

Os menos otimistas — e êstes parecem estar com a razão — num clima pacífico dentro da Comissão, porque a displicente atitude das classes empregadoras, da vez passada, fêz com que as mesmas agora, com propósitos duplos, encarassem a situação com receio de soluções apressadas. E que, preliminarmente, desejam os patrões evitar que Minas permaneça em situação de desigualdade perante outras unidades federativas, com graves conseqüências para a economia estadual. Por outro lado, os empregados não se mostram dispostos a um acôrdo em bases de muita concessão. Quando aqui se veiculou que em São Paulo que empregados e empregadores chegaram a um entendimento, os líderes trabalhadores não se mostraram inclinados a seguir o exemplo dos seus colegas bandeirantes que, no seu entender, aceitaram um salário muito abaixo das reais necessidades.

Agora, foram suspensos os trabalhos da Comissão de Salário Mínimo, pois a bancada dos empregadores entrou em juízo com um mandado de segurança, alegando que houve irregularidade na aprovação da preliminar, de que depencia o início dos estudos.

ROMANCE PREMIADO E POUCOS CONCORRENTES

O Prêmio "Othon Lynch Bezerra de Melo", que é anualmente distribuído pela Academia Mineira de Letras, não despertou desta vez o interêsse dos anos anteriores. Romancistas, poetas e ensaístas sempre disputaram, em número considerável, os vinte mil oferecidos por intermédio do sodalício à melhor obra do ano de autor mineiro.

Para o prêmio de 56, apresentaram-se a escritora Zilá Correia de Araujo e a poetisa Mercês Maria Moreira. Foi premiado o romance da primeira, "Uma flor sôbre o muro". A romancista mineira já foi premiada também pela Academia Brasileira.

CORRIDA PARA VER O F. C. DO PÔRTO

A chegada de Yustrich a esta capital é o acontecimento dos meios esportivos. O técnico radicado a Minas, que tanto êxito alcançou no futebol português, tem sido visitadíssimo, recebendo as maiores demonstrações de amizade e simpatia.

A presença de Yustrich em Belo Horizonte determinou verdadeira corrida dos clubes mineiros para ver o Futebol Clube do Porto, que pela primeira vez levantou a Taça de Portugal. Entrou no páreo primeiramente a Associação Mineira de Cronistas Esportivos, que fêz ao técnico uma proposta de promover na capital uma temporada do campeão luso. Seguiram-se propostas do Atlético, América e Vila Nova.

E virtude dos seus compromissos em Caracas, o Pôrto só poderá realizar uma partida nesta capital. E para isso, Yustrich pediu à Associação dos Cronistas a importância de 150 mil cruzeiros.

FABRICAÇÃO DA
COMPANHIA AMERICA FABRIL
AMERICA
MARCA REGISTRADA
RIO DE JANEIRO

CONCURSO PARA ASSISTENTE SOCIAL

O Diretor do Departamento Regional do SESI no Distrito Federal torna público que entre 25 do corrente mês e 13 de julho próximo, estarão abertas, a Rua Santa Luzia 735 — 7.º andar, as inscrições para o concurso em epígrafe. No ato de inscrição, os candidatos preencherão as fórmulas que lhes forem entregues, anexando às mesmas 3 fotografias de formato 3 x 4, bem como exibirão os seguintes documentos:

a) Certificado de Registro Civil que comprove não haver atingido quarenta e cinco anos de idade;
b) Prova de quitação com o serviço militar, se se tratar de candidato do sexo masculino;
c) Título de Eleitor;
d) Prova de Identidade;
e) Diploma de Assistente Social ou certificado de conclusão de curso (3º ano), expedidos por Escola de Serviço Social oficial ou reconhecida pelo Govêrno Federal (firmas reconhecidas).

RIO DE JANEIRO, 13 DE JUNHO DE 1956
José Inácio Caldeira Versiani
DIRETOR REGIONAL
em exercício

82699

FOGOS ADRIANINO

Os melhores, mais perfeitos, fabricados de acôrdo com a lei e com a garantia ADRIANINO. À venda em todo o Brasil.

No Rio de Janeiro nos seguintes postos:

PRAÇA ONZE	Depósito da Fábrica — Praça Onze de Junho, 291.
LEBLON	Jardim de Allah, junto ao conjunto do I.A.P.C.
COPACABANA	Av. N. S. de Copacabana, 1085
LARANJEIRAS	Rua das Laranjeiras. 448
BOTAFOGO	Rua Voluntários da Pátria, 262
FLAMENGO	Avenida Osvaldo Cruz, em frente à Rua Honório de Barros
CENTRO	Av. Presidente Vargas, esquina da Rua dos Andradas.
ENGENHO DE DENTRO	Rua Adolfo Bergamini, 326
CASCADURA	Avenida Suburbana, 9822, e esquina da Rua Anibá com Av. Suburbana
MADUREIRA	Rua Carvalho de Sousa, esquina de Maria Freitas
CAMPO GRANDE	Rua Augusto Vasconcelos, 35, e Estrada Rio-São Paulo km 31
NOVA IGUAÇU	Em frente à ponte da Estrada de Ferro.

FOGOS ADRIANINO — CUIDADO COM AS IMITAÇÕES, VERIFIQUEM A MARCA

ADRIANINO

87103

A "LIGA DE EMANCIPAÇÃO NACIONAL" ERA A FRENTE LEGAL DO P.C.B.

Relatório do delegado de Segurança Política ao ministro da Justiça — A documentação que instruiu o inquérito foi fornecida pela "Cruzada Brasileira Anticomunista" — A relação dos membros da diretoria da L. E. N. — Conclusões

Em ofício enviado ao Chefe de Polícia, no ano passado, o ministro da Justiça transmitiu as informações recebidas do almte. Carlos Penna Boto, presidente da "Cruzada Brasileira Anti-Comunista", segundo as quais a "Liga de Emancipação Nacional" seria a frente legal do extinto Partido Comunista do Brasil. Solicitava, ainda, o ministro da Justiça, que o Departamento Federal de Segurança Pública instaurasse inquérito, a fim de apurar devidamente as atividades daquela entidade.

OS DOCUMENTOS

A documentação fornecida pela "Cruzada" e entregue posteriormente ao delegado Olavo Lima Rangel, delegado de Segurança Política, constava do seguinte:

Ofício do presidente da "Cruzada Brasileira Anti-Comunista", no qual se afirmava que a "Liga de Emancipação Nacional" se identificava com o próprio Partido Comunista do Brasil; representação em que se alegava, entre outros fatos, os de que a L.E.N. adotava a mesma linha política e realizava as mesmas campanhas "patrióticas" e de "libertação nacional", propugnando pelos mesmos objetivos que o P.C.B., de tal forma que as suas atividades se confundiam ou completavam num mesmo sentido subversivo, tendo o próprio Luís Carlos Prestes propalado a identidade entre a L.E.N. e o P.C.B.

Dizem mais os documentos de que o jornal "Imprensa Popular" era dedicado também à propaganda da "Liga de Emancipação Nacional"; que os dirigentes são militantes comunistas; que a Divisão de Polícia Política e Social, do D.F.S.P. e a D.O.P.S., do Estado do Rio, identificaram a "L.E.N." com o Partido Comunista, e citam vários artigos do jornal comunista, onde se pregava que a Liga devia ser apoiada pelos comunistas.

ASPECTO JURÍDICO

O delegado Olavo Rangel, em seu relatório enviado ao ministro da Justiça, após o inquérito concluído, além de focalizar todos êsses documentos, lembra o aspecto jurídico da questão, dizendo que o Partido Comunista do Brasil teve o seu registro cassado e que o Tribunal Superior Eleitoral, vedando aos comunistas acesso aos cargos eletivos, aprovou a Resolução 4.711, dizendo textualmente em seu artigo 8.º: "Não deverá ser concedido registro a candidato que pública, ostensiva ou comprovadamente faça parte ou seja adepto de partido político cujo registro tenha sido cassado com fundamento no artigo 141, parágrafo 13, da Constituição Federal" e que o citado dispositivo veda "a organização, o registro ou funcionamento de qualquer partido político ou associação, cujo programa ou ação contrarie o regime democrático, baseado na pluralidade dos partidos e na garantia dos direitos fundamentais do homem".

Cita mais o delegado dois acórdãos do T.R.E., do Estado do Rio, que reconhecem o jornal "Imprensa Popular" como "órgão notório do Partido Comunista do Brasil" para o efeito de cancelar registro de candidatos cuja propaganda foi por êle promovida e, finalmente, vários dispositivos da Lei 1.802, transgredidas pela "Liga de Emancipação Nacional".

MEMBROS DA DIRETORIA DA "L.E.N."

Após transcrever vários artigos publicados em órgãos ligados ao Partido Comunista do Brasil, onde a "Liga de Emancipação Nacional" aparece como subordinada aos interêsses comunistas e frente legal daquele Partido, o delegado Olavo Rangel fornece a lista dos membros da diretoria da "L.E.N.", que são os seguintes: Presidência: general Edgar Basbaum, deputado Campos Vergal, general Felicíssimo Cardoso, general Artur Carnaúba e deputado Paulo Couto; Secretário-geral: deputado Tarcílio Vieira de Melo; Tesoureiro-geral: deputado Euzébio Rocha; Procurador: general Leônidas Cardoso; Secretariado: coronel Salvador Benevides, senador Henrique Miranda, Alvaro de Souza, vereador Afonso Celso e doutora Lídia Dias Alves; Membros: marechal Gracliano de Castilho, comandante Coelho Rodrigues, Osvaldo Fonseca, Jaurés Guizard, Gastão Vieira de Alencar, João Cabanas, Aarão Steinbruch, Coutinho Cavalcante, Moreira Camargo, Roberto Morena, Waldomiro Lôbo, Emerenciano de Barros, juiz Petrocínio Galotti, doutora Paulina D'Ambrosio, Franklin Reis, Fernando Lôbo Carneiro, Alvaro Dória, Pelópidas Silveira, Moisés Pimentel, A. Calil, Angelo Vial, Eusínio Lavigne, doutora Geni Marcondes, Hermenito Dourado, José Lopes Veras, Silvério Manoel da Silva, Desmitóclides Batista, Nilo da Silveira Werneck e Aristides Saldanha.

CONCLUSÃO

Cita ainda o delegado várias informações fornecidas pela Divisão de Polícia Política e Social, a respeito das atividades da "L.E.N."; declarações do secretário da Legião Anti-Comunista, do Estado do Rio, segundo as quais os dirigentes da "Liga" são na sua quase totalidade militantes do Partido Comunista do Brasil; relatório do Serviço de Investigações da D.P.S.; e declarações do secretário do Comitê Central do P.C.B., nas quais se lê: "Apesar do trabalho já realizado pelo Partido, em apoio à Liga de Emancipação Nacional..."; o delegado conclui da seguinte maneira: "Ora, por Acórdão há muito transitado em julgado, o Partido Comunista do Brasil foi dissolvido, conforme consta no início dêste relatório; e numerosos arestos, constituindo jurisprudência pacífica, têm fulminado as atividades comunistas como atentatórias ao regime consagrado na nossa Constituição, sendo assim, os seus autores passíveis das penas previstas pela Lei n.º 1.802, de 5 de janeiro de 1953, que define os crimes contra o Estado e a ordem política e social. Ainda, a mesma Lei prevê como crime não sòmente a reorganização, de fato ou de direito, ainda que sob falso nome ou forma simulada, de partido político dissolvido por fôrça de disposição legal (Art. 9.º), mas também a ajuda mediante prestação de serviços a entidade naquelas condições (Art. 10). Êste é o caso dos autos. Assim sendo, não há dúvida de que a "L.E.N." incidiu também nas sanções previstas, pelo art. 6.º do decreto-lei n.º 9.085, de 25 de março de 1946. Salvo melhor juízo".

Êsse relatório, apresentado, conforme já frisamos, pelo delegado Olavo Rangel ao ministro Nereu Ramos, deu causa ao fechamento da Liga de Emancipação Nacional, em ato assinado anteontem, pelo presidente da República, conforme noticiamos.

Hercílio de Paiva e Orlando da Silva Pinheiro, quando eram autuados no 4.º distrito: 'dessa vez os "otários" fomos nós".

ENGANADOS PELO "CHAUFFEUR" OS DOIS VIGARISTAS

No mês passado haviam tomado dêle vinte e oito mil cruzeiros — O motorista esperou pacientemente até encontrar um dos malandros — Fingindo-se ainda enganado, acabou sendo levado à presença do outro — Assim os três, mais o "chauffeur" que serve aos vigaristas, foram parar na Polícia

Vigaristas incorrigíveis, Orlando da Silva Pinheiro, que também usa o nome de Luiz Carlos de Almeida, de 26 anos, casado, morador na rua Jaguapitan, 149, em Vicente de Carvalho e Hercílio de Paiva, de 41 anos, também casado, morador na rua Santo Amaro, 147 estão novamente às voltas com a Polícia. No dia 27 de maio passado, ludibriaram o motorista e proprietário de lotação, Diamantino Pimenta Loureiro, português, residente na rua Pedro Américo, 282, tomando-lhe vinte e oito mil cruzeiros. Para tal, usaram um expediente velho e por demais conhecido. Dizendo-se amigo do filho de rico fazendeiro, Hercílio procurou Diamantino, a quem conhecia de vista, pedindo conselhos sôbre como devia proceder, já que o rapaz chegado a esta capital com cento e vinte mil cruzeiros para dar a uma instituição de caridade, e o havia procurado para orientá-lo a respeito. Embora sem entender bem por que fôra o procurado por Hercílio, com quem não mantém absolutamente qualquer ligação, Diamantino concordou em ser apresentado ao tal filho do fazendeiro rico. Com efeito, instantes após aparecia Orlando Pinheiro, aparentando timidez e falando com a terminologia e o jeitão clássico de homem do interior. Tanto falaram o recém-chegado e Hercílio, que Diamantino acabou se considerando árbrito de uma questão muito grave que envolvia, inclusive, o desejo tantas vêzes manifestado pelo "fazendeiro rico" pai do rapaz que lhe era apresentado e que, segundo êste dizia, estava às portas da morte.

— Não quero que meu pai morra, esclarecia o "vigarista" sem saber que satisfiz essa sua última vontade.

Entraram, depois, com a história dos ladrões que infestam a cidade. De cabeça baixa e torcendo as mãos, fazendo alarde de uma espantosa capacidade de fingir timidez, Orlando explicou as razões de sua prudência ao procurar, logo que aqui chegara, aquêle seu amigo.

— O sr. sabe, não é? Aqui, no Rio, pelo que escuto falar, tem muita gente desonesta.

O motorista, envolvido como fôra, pelos dois espertalhões, procurou tranquilizá-los:

— E', mas não se preocupe, não. O seu amigo, aí, saberá o que tem de fazer.

Hercílio, nessa altura, entrou com a sua parte, na história:

— Pois é, meu caro. Nisso, precisamente, é que está a dificuldade. Imagine o senhor que êle quer deixar guardados em minha casa os cento e vinte mil cruzeiros que tem no bôlso. O sr. sabe, isso é muito perigoso. Vamos imaginar que alguém me assalte ou entre em meu quarto. Como é que vou ficar, depois?

— Bem, isso é verdade. Mas porque não deposita o dinheiro num banco?

— Seria uma solução. Mas, a verdade é que nós preferíamos deixar com o senhor. Eu já o conheço aí, do "ponto", sei que o senhor é honesto, de modo que ficaria muito melhor, mesmo porque, quando êle precisar era só ir à sua casa e pronto!

Depois disso e de vários outros argumentos, provando por "a" mais "b" os motivos que os levaram a confiar em Diamantino, os dois malandros acabaram entregando-lhe um pacote onde diziam estar os cento e vinte mil cruzeiros. A primeira cédula era, de fato, de mil cruzeiros, as demais de dois e de um cruzeiro, conforme o motorista constatou depois. Acontece, no entanto, que, quando percebeu o lôgro, havia entregue aos vigaristas vinte e oito mil cruzeiros conforme lhe haviam pedido, alegando que seria para pagar hotel, corridas de "táxi" e outras despesas, inclusive para comprar uma rádio-vitrola, da qual Orlando havia gostado muito...

Tudo mentira, tudo falso, como Diamantino verificou depois. Todavia embora sabendo-se logrado, ficou esperando oportunidade, já que por várias vêzes havia visto um dos malandros, na Rua Santo Amaro, desconfiando, então, que o homem morasse por ali, como de fato mora. Assim, após vários dias de espera, encontrou Hercílio ontem, à tarde. Fingindo que ainda não se apercebera do "golpe" perguntou-lhe quando o tal amigo iria buscar o dinheiro, mesmo porque precisava tirar, daí, os seus vinte e oito mil cruzeiros. E, Hercílio, embora malandro velho e "p'ra lá" de experimentado convenceu-se de que ainda estavam enganando o motorista. Aí mesmo, na rua Santo Amaro combinaram ir ao encontro do outro. Desceram juntos, embarcando no carro de Waldyr Vieira da Fonseca, o mesmo que usavam quando ludibriaram Diamantino. Nêsse carro foram até as proximidades do Aeroporto Santos Dumont, onde encontraram Orlando.

Pouco depois os dois estavam de volta ao Catete, já que Hercílio, animado pela presunção de que Diamantino ainda estava enganado, havia preparado outro "golpe". Na rua do Catete esquina com Santo Amaro, porém, o homem saltou, dizendo que ia telefonar a seu primo para apanhar o dinheiro que deixara sob sua guarda, num envelope lacrado contendo o pacote que Orlando lhe entregara, bem como tôdas as suas economias. Mas, o que fêz, em verdade, foi telefonar para o 4.º Distrito, contando em linhas gerais o que se passava. Momentos depois chegavam o detetive Braz e os investigadores Jacy e Lafaiete. Só então ao receberem voz de prisão os dois "vigaristas" perceberam que, dessa vez haviam sido enganados. Ainda assim, os dois tentaram novo golpe, agora contra os próprios policiais, alegando que estavam enganados já que afirmavam, Hercílio ser alfaiate, e Orlando comerciante estabelecido no interior de Minas. Conhecidos como são, todavia, os dois não tiveram muito o que explicar. Foram diretos para o 4.º Distrito, onde terão de responder a mais um processo.

CAIU DO TREM

José Inácio Pereira, de 26 anos, casado, mecânico, residente na Fábrica Nacional de Motores, à Rodovia Presidente Dutra, onde trabalha, na noite de ontem, entre as estações de Xerém e Belfort Roxo caiu de um trem que se destinava àquela última estação. Em conseqüência sofreu fratura do braço direito com amputação traumática, sendo transportado para o Hospital Getúlio Vargas, onde ficou internado em estado grave. A Polícia de Duque de Caxias registrou o fato.

O CASO DA URNA MARAJOARA

diligências no processo contra o sr. Adhemar de Barros

S. Paulo, 13 — O Procurador Geral da Justiça, sr. Mário Moura Albuquerque, requereu novas diligências no caso da urna marajoara, processo em que figura como réu o ex-governador Adhemar de Barros, por crime de peculato.

O processo acha-se ainda em fase de conclusão, pois o Tribunal de Justiça do Pará ainda não devolveu a carta precatória para lá enviada no sentido de ser ouvido um dos diretores dos "Diários Associados" daquele Estado, sr. Frederico Barata, o qual figura entre as testemunhas, sendo essa a causa da demora no andamento da peça processual.

As diligências requeridas pelo Procurador Geral da Justiça junto ao desembargador e relator são os seguintes:

"O Procurador Geral da Justiça do Estado, nos autos do processo-crime que a Justiça pública move contra Adhemar Pereira de Barros, pelo delito do artigo 171 do Código Penal (peculato), vem requerer, no prazo do artigo 499 do Código de Processo Penal (5 dias de prazo), que se procedam as seguintes diligências, que reputa indispensáves ao bom andamento do feito:

1º) Solicite-se ao Tribunal de Justiça do Pará o cumprimento e devolução urgente da carta precatória para lá enviada; 2º Envidem-se esforços para que se ouça, no Fôro do Distrito Federal, o Sr. Felisberto Camargo, cujo regresso ao país, segundo informes recebidos, deverá ocorrer em dia muito próximo dêste mês; 3º) Sejam designados dia e hora para que se proceda a uma acareação entre as testemunhas Armando Sander e Frederico Lane".

Dessa forma, é de se esperar que o processo seja concluído ainda êste mês. Se isto acontecer, o julgamento do rumoroso caso da urna marajoara se dará no próximo mês.

ATROPELADO O VENDEDOR AMBULANTE

Na Av. Presid. Vargas, esquina da Rua Machado Coelho, Jofre Marques da Silva, de 20 anos, casado vendedor ambulante, residente na Rua Manoel Veloso, 70, em Nilópolis foi atropelado por um auto não identificado. Sofreu fratura da perna esquerda e contusões abdominais, sendo medicado no Hospital Souza Aguiar, onde ficou internado. A Polícia do 21.º Distrito registrou a ocorrência.

Outras notícias de Polícia na 8.ª página

"O ABASTECIMENTO DE LEITE A CAPITAL FEDERAL"

Em relação à notícia publicada em vários jornais atribuindo ao consumo atual do leite na Capital uma cifra de 600.000 litros diários, a CCPL vem a público esclarecer:

1º) - O consumo atual da cidade pelos dados oficiais (DIPOA) publicados na revista especializada o "Boletim do Leite" foi de 10.925.679 litros no mês de março, de 10.712.216 no mês de abril e de 11.066.447 no mês de Maio, representando uma média diária de 355.482 litros que seria acrescida do leite produzido no Distrito Federal avaliado em 30.000 litros.

2º) - Sôbre o Novo Entrepôsto de Triagem que terá uma capacidade para pasteurizar e engarrafar mecânicamente 600 mil litros diários e cuja construção o poder público passou à responsabilidade da CCPL pelo decreto n. 9828 a situação atual é a seguinte:

a) - o Novo Entrepôsto está funcionando parcialmente, desde janeiro do corrente ano, engarrafando uma média de 110.000 litros diários.

Desde aquela data está concluída a 1ª etapa do plano oficial cuja capacidade de engarrafamento é de .... 300.00 litros diários.

b) - A 2ª etapa constante de uma fábrica de manteiga de elevado padrão para 5.00 quilos diários estará concluída dentro de dois meses.

c) - A 3ª etapa que permitirá elevar o nível de engarrafamento a .... 600.000 litros diários terá iniciados os trabalhos para uma conclusão muito brevemente.

d) - O Entrepôsto tem sido visitado por várias autoridades federais, mas ainda não foi inaugurado oficialmente.

83904

A ÚNICA CÊRA
QUE DÁ BRILHO
SOBERBO
PARA 6 A 12 MESES!

PASTA PARA LUSTRAR ASSOALHOS
(Fórmula alemã)
3 PASTAS SEM IGUAL PARA LUSTRAR
a) — assoalhos;
b) — móveis, couros, etc.
c) — automóveis.
A VENDA NAS BOAS CASAS
Fábrica: — Av. Londres, 460
Bonsucesso — Tel.: 30-1923.
82301

COM VISTAS À D.C.D. E AO 2.º D.P.

Moradores do prédio situado na Rua Otaviano Hudson n.º 16, em Copacabana, por nosso intermédio, solicitam a atenção das autoridades do 2.º Distrito Policial para o apartamento n.º 102 do referido prédio, onde mulheres ali residentes estão praticando atos que atentam contra a moral e o decôro públicos. Sem a menor sem-cerimônia, a ponto de causar constrangimento às pessoas honestas que residem no edifício, transformaram aquêle apartamento em local de encontros amorosos com indivíduos da pior espécie, a qualquer hora do dia ou da noite. Aqui fica o apêlo, que igualmente deve interessar ao Chefe da Seção de Meretrício da Delegacia de Costumes e Diversões.

AGORA, NA RETA FINAL PARA A FAMA — Regressaram de São Paulo, ontem, viajando num "Convair" especial da "Cruzeiro do Sul", as 22 beldades brasileiras que concorrem ao título de "Miss Brasil 1956". Ao aeroporto do Galeão afluíram várias dezenas de pessoas que não deixaram descansar um só momento as "misses" estaduais. Até representantes da Câmara Alta e dos Deputados se locomoveram até o Galeão a fim de abraçar as lídimas representantes da beleza de nosso país. A "Cruzeiro do Sul", emprêsa de aviação preferida pelas "misses" para viajar pelo Brasil, também estava representada na pessoa de seus chefes de Propaganda e Serviço de Imprensa, srs. Gabriel Botafogo e José Maria Neves, que apresentaram as boas vindas em nome da diretoria da "Cruzeiro". Ontem mesmo as "misses" subiram a serra de Petrópolis para descansar no Hotel Quitandinha, onde terá lugar, no próximo sábado, a escôlha de "Miss" Brasil, que representará a beleza brasileira no certame de Long Beach, nos Estados Unidos. O clichê que ilustra esta notícia é um flagrante do desembarque das "misses" no aeroporto do Galeão, posando ao lado do "Convair" da "Cruzeiro do Sul" que as transportou de São Paulo a esta Capital.

PARA QUE O "MEGANHA"

NÃO VENHA OCUPAR O LUGAR DOS APLAUDIDOS "COSME E DAMIÃO"

Comissão de oficiais da Polícia Militar estêve ontem em nossa redação, dizendo do empenho de todos em bem esclarecer os fatos em que componentes daquela milícia se viram envolvidos em frente à sede da UNE, para que se não forme juízo precipitado e que venha a atingir tôda a Corporação. Contaram o trabalho árduo e complexo de longos anos de sacrifício para que o "meganha" cedesse lugar aos aplaudidos "Cosme e Damião". Por êsse motivo procuraram-nos para que os auxiliássemos a impedir continuasse a acusação indistinta, uma vez que ela refletirá infalivelmente, sôbre o próprio povo, a sociedade e a segurança pública.

Solicitaram-nos, finalmente, tornássemos público, um memorial endereçado ao nosso diretor, o que fazemos na íntegra:

Movimentam-se oficiais daquela Corporação no sentido de que melhor seja esclarecido o público a respeito dos fatos deploráveis ocorridos em frente à U.N.E. e do qual tomaram parte elementos daquela milícia — Quando não se deve atacar indistintamente uma coletividade

O MEMORIAL

"Os abaixo assinados, oficiais da Polícia Militar, oriundos do povo, dêste arrostando as mesmas vicissitudes, julgam-se no indeclinável dever de, com elevação de espírito e apoiados nos princípios democráticos do regime que juramos solenemente defender, esclarecer o ilustre jornalista e o povo sôbre a campanha de desmoralização que se vem fazendo contra a Polícia Militar.

Não constituindo casta, seria difícil ficarmos indiferentes, alheios às reivindicações populares contra o encarecimento da vida. Se não nos manifestamos de público, impedidos por dever de ofício, nem por isso deixamos de comungar das mesmas idéias e partilhar de idênticas aflições dêsse povo que temos a honra de integrar e servir como mantenedores da ordem pública.

Se não nos cabe, por outro lado, apontar publicamente ações ou omissões injustificáveis na manutenção da ordem, desejamos apenas alertar os que, imponderadamente, ante os primeiros impactos emocionais, sem tempo para uma análise mais serena da situação, se lançam sôbre a Polícia Militar, atingindo tôda a classe e com a mesma falta de piedade com que acusam a Corporação.

E o fazemos certos de que a Polícia Militar é mais um patrimônio do povo do que nosso propriamente.

Uma campanha de desmoralização de todos os seus componentes refletirá inegàvelmente sôbre o próprio povo, a sociedade e a ordem e segurança públicas.

Realmente a Polícia Militar não são os erros e omissões de alguns nem o desequilíbrio de outros, quando lhes atiram pedras e lhes substimam, a dignidade. A Polícia Militar não são os "meganhas" que, de fato existem; são os "Cosme e Damião" dos aplausos públicos. Não são as ordens dos que não conhecem a profissão, não são as deturpações do ensino, que a experiência de 147 anos acumulou em exelentes compêndios; não são as excentricidades passageiras de determinados chefes.

A Polícia Militar é a ponderação dos que sabem quando, como e porque entrar em ação; é a consciência dos que não cumprem ordens ilegais; é o conhecimento dos que respeitam as imunidades diplomáticas e parlamentares, dos que ensinam o povo, dos que protejem os velhos e crianças, dos que têm póstura militar e amor profissional, dos que prendem sem bater e se eximem de violências quando cessa a violência oposta.

Criada em 1809, pelo príncipe D. João, a Polícia Militar vem participando de perto da evolução de todos os acontecimentos históricos do país, desde aquêle ano, tomando parte saliente inclusive na guerra do Paraguai, de onde trouxe crivada de balas a Bandeira Nacional, ofertada pelas damas desta Capital e que guardamos como relíquia de suas glórias e testemunho incontestável de nosso amor ao Brasil e do dever cumprido.

Sua ação normal, entretanto, é anônima e quotidiana, na manutenção da ordem. Anônimamente, muitas vidas preciosas sucumbem ao seu serviço nas lutas diuturnas, desde a remota época dos "capoeiras". Não fôsse ocioso e mostraríamos que a Corporação "Tem mais vítimas a seu serviço do que vítimas do seu serviço", e nem poderia deixar de o ser. Os aplausos não são rumorosos mas são muitos e se destacam em tôdas as suas fases históricas. No entanto, só os apupos dos momentos críticos fazem eco e perduram na opinião pública. Estes, porém, nem sempre são justos.

Mas a missão é muito difícil e árdua, mormente quando os meios são deficientes e o inopinado dos embates anula a serenidade e perturba a decisão, que também nem sempre está em função exclusiva do preparo, por isso que influenciada inclusive pelas condições psico-somáticas do indivíduo, alteráveis, nos momentos críticos, até nos reconhecidamente sadios, sensatos e de grande preparo técnico.

Os erros no cumprimento da missão não residem evidentemente sòmente na Polícia. A imprensa, que tem mais possibilidade de ser serena e correta, agride por vêzes com o "casse-tete" de suas expressões, cuja violência moral é pior do que a física porque de efeito mais amplo e cura mais difícil.

O que não se deve esquecer, por conter boa dose de verdade, é que "Cada povo tem a Polícia que merece". Não é bem cabida, portanto, a afirmativa de que "Pela sua Polícia, mede-se o grau de civilização de um povo".

Não implicam estas considerações negar a existência de erros e defeitos no aparelho policial. Apenas aludem a ausência da generalidade e a afirmativa de que o homem que constitui êsse aparelho tem origem na mesma massa do povo e se reveste do mesmo temperamento.

O desejo sincero dos que mourejam na Corporação e têm a consciência tranqüila do dever cumprido, é que os parlamentares regulamentem as disposições da Carta Magna que se relacionam com as Polícias Militares, oferecendo a estas os meios de aprimoramento de sua técnica de ação, atribuindo-lhes a direção de tôdas as missões do gênero e vedando a usurpação de cargos por elementos leigos no assunto.

A Polícia Militar pesa no orçamento da República e precisa, por isso mesmo, oferecer ao público ação mais eficiente, através de rigorosa seleção do recrutamento, inclusive psicotécnica, e apaixonado preparo técnico profissional.

Bem poderia a imprensa promover essa campanha em têrmos elevados e com o mesmo vigor com que cumpre a sua nobre missão educativa.

Na oportunidade dêstes esclarecimentos, desejamos protestar veementemente contra a campanha que se levanta também para a retirada do Pavilhão Nacional que a Polícia Militar ofereceu ao Senado e Câmara dos Deputados, sob o fundamento de que estaria maculado com as últimas ocorrências. Em primeiro lugar convém lembrar que o Pavilhão Nacional, retrato de tôda grandeza de nossa Pátria é intangível e jamais poderia ficar maculado por lamentáveis fatos ocorridos entre brasileiros.

Urge salientar, outrossim, que o Pavilhão foi oferta espontânea de tôda a coletividade — oficinas e praças — como gratidão a trabalhos legislativos que ensejaram a Corporação a marchar, em nossos dias, simpática e útilmente para os seus grandes destinos. Mesmo que tôda a nossa classe houvesse pecado não o macularia, porque a mácula só alcança quem a produz.

Acresce ainda a circunstância de que a presença do nosso Pavilhão no plenário do Parlamento Nacional, é-nos sumamente significativo porque relembra permanentemente um decênio de lutas travadas pelos senhores senadores Atílio Vivacqua, Vitorino Freire, Hamilton Nogueira, Mozart Lago, Ruy Carneiro e deputados Monsenhor Arruda Câmara, pe. Medeiros Neto, Benjamin Farah, Rui Almeida, Segadas Viana, Aliomar Baleeiro, Tenório Cavalcanti, Prado Kelli, Coaracy Nunes, Leite Neto, Gurgel do Amaral, Wilson Fadul, José Guiomar, Chagas Freitas e tantos outros, quando nós mesmos havíamos levantado a bandeira de soerguimento da centenária milícia, em companhia daqueles nobres representantes do povo.

Outrossim, é oportuno lembrar que a imprensa, a quem cabe a sublime missão de promover a opinião pública deve ter a máxima cautela em não criar um clima de constrangimento, incompatibilidade e animosidade entre o povo e as instituições. Êste fato avulta e cresce de importância, mormente na grave conjuntura político econômico e social em que vivemos, quando todos os brasileiros sadios de espírito e robustos de patriotismo devem estar empenhados, sinceramente, em unir tôdas as fôrças promotoras da grandeza nacional.

E, por último, ressaltar que jamais poderíamos formular um mau juízo de tôda a imprensa de nossa terra pelo simples fato de um jornal chegar ao absurdo de vilipendiar as nossas instituições e que, embora vivendo à sombra da democracia, prega dia e noite contra o regime. Nunca faríamos isso. Seríamos capazes de separar o joio do trigo. Da mesma forma acreditamos ser de justiça compreender que a ação de um pequeno número de uma coletividade jamais poderá representar a norma de conduta e ação dessa mesma coletividade. E se não bastassem tais pensamentos perguntaríamos: de nada valem os 147 anos de luta, sacrifícios, de vigílias intermináveis, no sol e na chuva, na paz e na guerra, em defesa da "Ordem, Segurança e Tranqüilidade Públicas?"

Estas, nobre jornalista, são pois as considerações de quem tem um coração ferido por palavras cruéis que a paixão de um momento assacaram contra tôdas as suas fibras e texturas. Atenciosamente, (a) — tenente-coronel Darcy Fontenelle de Castro; major Nicolne Pinto; capitães: Mario da Silva Santos, Newton Alves de Brito Mello, Jerônimo Thomé, João Batista Medeiros de Carvalho, Juvenal de Souza, Manoel Frederico de A. Bity, Luis Barbosa Lima, José Carlos Loureiro Filho, Ernesto Guedes da Silva, Cleyton Braga de Castro, Carlos Alves de Souza, Eunice da Silva Pereira, Messias de Castro Fontenelle, Helio Dantas, Salim Barbosa e Gilson Monteiro de Castro; primeiros-tenentes: Eranv Alves de Brito Mello, Moisés Werneck, Luis Lopes Filho, Herbert Teixeira Campos, Augusto de Freitas, Telésforo Fernandes Filho, Valter Medeiros Costa, Jason Marcondes e Luis Alberto de Souza; segundos-tenentes: Neyson Rebouças, Carlos G. Santos, Jorge Coelho de Moura, Ivy Teixeira Xavier, Paulo da Rocha Monteiro, Geovanni Frederico Rossi, Amilcar da Silva Fernandes, Paulo Magalhães, Florentino de Siqueira Mello, Hugo Locatelli, Creso Rodrigues Bastos, Mendonça e Nilo Brasiel do Vale".

Na hora mais importante...

sua caneta não pode falhar!

use tinta sempre limpa

Com tinta PILOT sua caneta corre melhor no papel porque PILOT limpa as sujeiras da ponta da pena! Verifique hoje... compre tinta PILOT - única contendo Viter A - não forma sedimentos!

AGORA À VENDA EM TÔDA PARTE!

PILOT
- e escreva suavemente!

Endereço para revendedores:
NEMAZA S. A. COMÉRCIO e INDÚSTRIA
Av. Graça Aranha, 327 - 8.º - Telefone 32-2386 - Rio de Janeiro

LINCE prop.

Não há como ser previdente!

APÓLICE DE SEGURO CHEFE DE FAMÍLIA
9 amplas coberturas numa só apólice pelo preço anual de Cr$ 1.000,00
SUL AMÉRICA TERRESTRES, MARÍTIMOS E ACIDENTES

Tragédia desnecessária

Se medidas drásticas não fôrem ràpidamente postas em execução, segundo um verdadeiro esquema de planejamento à base de dados reais, o Brasil dentro em pouco será um país em desintegração. O total abandono econômico em que vivem determinadas regiões acabará por impor uma mutilação à própria unidade nacional. Nesse sentido, denúncia da maior gravidade foi feita, anteontem, pelo sr. J. S. Hillman, técnico do Ponto IV no Brasil. Na conferência que pronunciou no auditório da Embaixada Americana, e da qual demos uma súmula em nossa edição de ontem, afirmou que a população do Nordeste — que representa 1/3 da população brasileira — percebe, apenas, 13% da renda nacional — fato probatório da existência de tremendo desequilíbrio na própria estrutura do país. A pressão demográfica do Nordeste é de 13 habitantes por quilômetro quadrado, quando no resto do território nacional ela é apenas de 6. Por via mesmo desta pressão a pobreza ali generaliza-se em ritmo assustador. Em 1947 a participação da população nordestina na renda geral do país era de 23 bilhões de cruzeiros. Em 1954 subiu a 63 bilhões, indicando, portanto um aumento aproximado de 169%. Mas, nesse mesmo período, o nível geral dos preços subiu a 190%, neutralizando aquela taxa de participação. Não é de estranhar, por conseguinte, que o Nordeste, depois da Birmânia e da Índia, seja o lugar em que a renda *per capita* é a mais baixa, dentre tôdas as regiões subdesenvolvidas do mundo.

* * *

Estas revelações do técnico do Ponto IV, em seu caráter de aviso de calamidade próxima, só encontram paralelo na análise que faz, serena e objetiva, dos erros cometidos por sucessivos governos em relação ao Nordeste. Muitos dêsses erros correm por conta da mania de subordinar a administração aos interêsses da politicagem oligárquica.

Outros, acrescentemos, decorrem da irresponsabilidade do govêrno em inventar planos quando só lhe falta agir, quando os planos aí estão, pedindo apenas *prazos* de execução. Falando a um geógrafo no Rio, a velhos técnicos do DNOCS no Ceará e viajando pelo Poligono Sêco em 1952, um repórter dêste jornal comprovou como os planos em relação ao Nordeste estão prontos, ao alcance de qualquer um. Pois se o problema está sendo equacionado desde o século XVIII! No entanto continuamos a falar em planejamento, enquanto nem fazemos com que a água já acumulada, nos açudes corra pelos canais de irrigação!

* * *

Resultado imediato do abandono a que estão sendo relegadas as populações nordestinas é o desnível econômico, social e cultural em que cai o país, com sua estrutura territorial marcada por áreas de intenso desenvolvimento e outras de intensa e extensa miséria. Esta retalhação econômica do Brasil converter-se-á, fatalmente, no maior obstáculo ao seu progresso e à sua industrialização, a qual é impossível sem mercado interno, e ampliará focos de desordem social em potência. Falando ao Conselho Econômico e Social do Banco Internacional de Reconstrução e Desenvolvimento, o seu presidente, sr. Eugene Black teve oportunidade de dizer que o que em política é estagnação, em economia é explosão. O conceito aplica-se ao Brasil mutilado dos nossos dias. Aqui tornou-se uma espécie de gíria oficial falarmos a todo instante em desenvolvimento, muito embora o govêrno não pareça inclinado a compreender que desenvolvimento econômico é apenas um esfôrço para elevar o nível de vida das populações trituradas pela miséria.

Êsse esfôrço sòmente se efetivará através de reformas básicas e amplas, mas reformas empreendidas com segurança e rapidez.

E o que sucessivos governos dêste país fazem com o Nordeste é uma espécie de manual da insegurança na ação, da morosidade nas decisões, da indiferença diante daquela tragédia cíclica e desnecessária.

ESTÁTUA

Comunicam as autoridades da capital bávara que foi consertada a velha estátua, decaída e já quase irreconhecível, de Benjamin Thompson, escondida entre as árvores do Jardim Inglês em Munique. É uma notícia local. Mas é capaz de interessar vários outros países. Até se pode afirmar que o bicentenário do nascimento daquele homem é, em certo sentido uma data brasileira.

Thompson era americano. Mas nasceu lá quando Massachussets ainda era colônia da Corôa Britânica. Não aderiu em 1776 à revolução americana. Preferiu emigrar para a Inglaterra. Mas, no fundo, não era inglês nem americano e, sim, cosmopolita, no êstilo do século XVIII, pronto para entrar no serviço de qualquer rei que quisesse aproveitá-lo. Convidou-o para tanto o rei da Baviera, então um dos países mais pobres e mais atrasados da Europa. Nomearam-no ministro da Guerra. Ocorreu-lhe uma idéia, que também se discute no seio do nosso Exército: ocupar os soldados com obras públicas, construção de estradas, etc., para elevar o miserável padrão de vida no interior da Baviera de então. Obrigou os regimentos a plantar hortas-modêlo: e nessas hortas introduzir, pela primeira vez na Europa, a cultura da batata. Mais uma vez ficamos brasileiramente comovidos. Pois desde então a Baviera não precisa importar batatas da Holanda.

Outra obra digna de nota foi a transformação de um grande pântano, perto da capital, em parque: é hoje chamado o Jardim Inglês, onde as velhas árvores ainda protegem a estátua do seu fundador. Um dos muitos grandes parques tão comuns nas cidades da Europa e tão raros no Rio de Janeiro.

Demitido, enfim, pelo rei da Baviera, Thompson quis voltar para a América. Homem cauteloso, consultou antes as autoridades diplomáticas do seu país, que lhe responderam: nada obstaria, em tese, a viagem; mas, em face do passado político do consultante, haveria certas *dificuldades* com o passaporte... O velho Thompson, embora já transformado em estátua, ainda hoje não deixou de ser homem de estranha atualidade.

Fixando residência na Inglaterra, Thompson dedicou-se a notáveis pesquisas científicas e técnicas: foi o primeiro a descobrir, decênios antes de Joule, os princípios da termodinâmica. Também fêz uma tentativa de renovar o sucesso obtido na Baviera pela introdução da batata: foi êle, salvo engano, o primeiro que chamou a atenção dos europeus para o café brasileiro!

Agora, a estátua no parque de Munique foi restaurada. Aproveitemos o exemplo! Thompson também merece uma estátua no Passeio Público do Rio de Janeiro, com a inscrição seguinte: "Ao amigo do Exército e do Povo, ao construtor de parques, ao plantador de batatas, ao exportador de café".

* * *

Mas, bem pensando, melhor que um Thompson de pedra nos conviria um Thompson vivo.

Tópicos & Notícias

O TEMPO — Previsões para o Distrito Federal — Tempo instável com chuvas e nevoeiro. Temperatura estável. Ventos de Sul a Leste, moderados. Máxima, 22.1. Mínima, 16. (Serviço de Meteorologia do Ministério da Agricultura).

Resultado

A sessão de Economia & Finanças refere-se hoje à recente determinação do diretor da Carteira de Câmbio, mandando colocar em licitação mais US$ 500.000 por semana em tôdas as Bôlsas do país. Tal providência aumenta de ..... US$ 2.000.000 por mês e US$ 24.000.000 por ano o total de dólares à disposição dos importadores nacionais, o que poderá fazer com que se alivie a pressão para alta que se observa presentemente nas mercadorias importadas.

A medida ora tomada liga-se diretamente às recomendações formuladas pelo Fórum de Belo Horizonte, que discutiu, sob patrocínio do Correio e da Federação das Indústrias de Minas, os "três pontos básicos" — reforma bancária, reforma cambial e investimentos estrangeiros. É, portanto, mais um resultado auspicioso dos trabalhos levados a cabo na capital de Minas Gerais.

Outras sugestões nasceram naquele conclave, que estão merecendo o exame das autoridades. Vamos esperar que o exemplo do diretor da Carteira de Câmbio frutifique para bem da economia nacional.

Exemplo

Curitiba ontem amanheceu com seus transportes coletivos completamente paralisados. Foi a conseqüência de um plano conjunto originado em questão de preços das passagens. Pretenderá a notícia vinda em despacho da capital paranaense talvez comunicar-nos a ocorrência de novo *quebra-quebra*, tal a repercussão los fatos há pouco desenrolados no Rio? Ledo engano. A iniciativa da greve é dos concessionários dos serviços de transportes municipais: querem aumento das passagens, com o que não concorda a Prefeitura, a qual, é de esperar-se, mobilizará todos os meios para pôr côbro à situação. E sem apelar, por exemplo, para a violência. A municipalidade curitibana sem dúvida preferirá estudar o assunto objetivamente antes de qualquer atitude extremada, mau grado a irreverência do *lock-out*, a prejudicar também a ordem pública. Sejam quais forem as suas providências para manter-se no propósito antialtista, a simpatia geral da população já lhe está assegurada.

Também é lícito prever que ela não expedirá beleguins para espancar empregados e diretores das companhias concessionárias, a ver se assim os veículos passam logo a locomover-se. Isso lhe arrebataria de início o favor da opinião pública que possìvelmente ficaria até solidária com os concessionários altistas.

São hipóteses apenas, mas que ensinam alguma coisa, se se pode aprender com hipóteses. Contudo, a paralisação dos veículos públicos em Curitiba não é de maneira nenhuma hipotética. É um fato a afetar diretamente a população local. E se não houve *quebra-quebra*, defrontam-se já as autoridades paranaenses pelo menos com um quebra-cabeças, expressão que não vai além de uma fôrça de expressão. E só assim, com a cabeça ainda não quebrada se podem resolver pacificamente os trabalhosos problemas decorrentes da inflação, nos países civilizados ou não. Se dêsse modo proceder a Municipalidade de Curitiba, já estará dando ao menos um exemplo.

São Paulo e o trigo

Para quantos se preocupam com o futuro da nossa economia agrícola, são animadoras as notícias chegadas de São Paulo, sôbre a realização de uma grande campanha de fomento à triticultura. Por ocasião da recente visita do ministro da Agricultura àquele Estado, ficou assentado com os moinhos que a indústria apoiará, decisivamente, a agricultura no sentido de produzir grão em larga escala em terras bandeirantes. Êste esfôrço é perfeitamente viável, pois os solos paulistas oferecem grandes faixas propícias à lavoura do cereal. São necessárias apenas determinadas correções de fácil efetivação, para tornar as glebas escolhidas trigais de elevado rendimento.

De acôrdo com o plano assentado, os moinhos se incumbirão da distribuição aos lavradores de sementes selecionadas, assumindo, além disso, a responsabilidade da compra das safras. A experiência brasileira, no particular, é animadora. Com boas sementes e mercado assegurado, incluindo neste último tópico o transporte e o armazenamento, os lavradores são capazes de produzir trigo em volume cada vez maior. Lògicamente não se deve perder de vista a assistência técnica aos produtores. Mas, aqui igualmente dispomos de elementos suficientes para um esfôrço de envergadura. No momento em que o convencionado em São Paulo fôr levado à prática, pode-se afirmar, sem receio de exagêro que a nossa produção tritícola terá recebido um refôrço substancial, tanto mais necessário quanto maior a pressão do consumo, a crescer ràpidamente.

Aliás, é tempo de enveredarmos, audaciosamente, para outras regiões brasileiras em matéria de trigo. Os êxitos colhidos no Sul não podem constituir um fator de localização obrigatória das lavouras. O que se impõe à nossa política tritícola é ampliar a produção levando em conta os imperativos do transporte. Quer dizer, devemos obter o grão nas regiões mais indicadas, sem perder de vista, no entanto, a necessidade de levá-lo até os grandes centros de beneficiamento. Êste propósito é de grande alcance para o futuro da nossa triticultura e não oferece perigo de estiolamento à produção sulina. Ao contrário, quanto mais produzirmos nos anos próximos tanto melhor. Não só porque o deficit atual entre produção e consumo é enorme, mas também porque a procura cresce num ritmo bem mais acelerado que a oferta do grão.

Evitar a raiva

Bem ou mal, com muitas doenças aqui ou mais sadia ali, a população bovina do Brasil, por fim, nos princípios dêste ano ultrapassou a população humana, numèricamente. Os cuidados exigidos por êsse contingente é, portanto, dos maiores. Decretos últimamente têm saído a mancheias, referentes a bovinos. Um, de desafôgo, que permite e regulamenta a sua exportação; outro ainda preventivo, a tornar obrigatória a vacinação contra a febre aftosa; e mais um outro proibindo a importação de reprodutores originários de países onde grassam moléstias desconhecidas entre nosso gado, obstando-se sua vinda ainda que feita por tabela, através de um terceiro país.

Tais cuidados, infelizmente, não foram bastantes, para evitar uma epidemia de raiva no Rio Grande do Sul, região em que o gado fica perto da fronteira e portanto de rebanhos alienígenas. O assunto requer energia, como disse um telegrama de Pôrto Alegre, e foi com essa disposição que autoridades federais e estaduais se dirigiram para aquêle local — embora o fazendo com o atraso próprio de quem não soube prever.

O fato, bem se vê, é sintomático. A placidez bovina acometida de raiva acusa a necessidade de vigilância das autoridades competentes. Urge maior operosidade em benefício da saúde do boi, de modo a se lhe garantir energia para o trabalho, o seu transporte pronto para os locais a que se destina, etc., etc. E acorrer, a tempo e hora, aos locais onde se esbocem prenúncios de raiva.

União mal nascida

Entre as altas virtudes apregoadas para o novo e hipotético Distrito Federal encravado em Goiás, alega-se a interiorização da Capital do país e a consequente centralização e unificação política em benefício geral de todo o Brasil. O caso de Washington, capital também criada artificialmente, mas não no centro geográfico dos Estados Unidos, por exemplo, não é levado em conta. É que está-se apostando demasiadamente no futuro quanto à transferência da Capital. Mas por ora, em relação a ela só se pode anunciar um fato de natureza radicalmente contrária àquelas qualidades unificadoras: o separatismo surgido no Norte de Goiás que se julga desligado por inteiro de Goiânia e de todo o Sul, com a falada criação do novo Território Federal.

Segundo um despacho procedente da região, pretende-se ali a instituição de novo Estado. É zona de possibilidades desconhecidas e população rarefeita, não conhecendo ainda nenhum surto de progresso. Cabendo-lhe portanto a autoria do súbito propósito de secessão, a nova Capital ainda não nascida, já está expressando muito mal as suas pretensas qualidades unionistas...

AUXÍLIOS E SUBVENÇÕES MUNICIPAIS

A Câmara dos Vereadores, se adotar o pensamento de sua Comissão de Finanças, restabelecerá integralmente a verba de auxílios e subvenções, cuja maior parte, em sua mais recente mensagem, o prefeito suprimiu. E' uma notícia que se não pode limitar às poucas linhas do noticiário de rotina.

E' uma dotação orçamentária que cresce de ano para ano. E não há, a rigor, na maioria dos casos, uma explicação apoiada no bom senso.

Em 1947, a verba foi de Cr$ .. 11.147.100,00. Em 1948, quase dobrou. Atingiu a Cr$ ..... 22.178.100,00. Já em 1949, ultrapassou e chegou a Cr$ ..... 44.940.900,00. Em 1952, ascendeu a Cr$ 90.221.100,00. Em 1953, Cr$ 126.722.100,00. Em 1954, Cr$ 235.023.100,00. Em 1956, Cr$ 351.265.100,00. Em nove anos de exercícios, a verba elevou-se mais de trinta vêzes.

Certo que a instituições comprovadamente de assistência social e de fins educativos, artísticos e culturais, sem nenhum objetivo de lucro e especulação, antes destinadas a ser de grande utilidade para o Distrito Federal e para o país, é dever da Prefeitura amparar com auxílios e subvenções, variando conforme os bons serviços prestados ou a prestar. A essas intituições, o prefeito, na aludida mensagem, poupou. Não os incluiu nos seus cortes, no que andou acertadamente. Na relação que o executivo enviou ao legislativo essas instituições estão em reduzida minoria, o que logo faz admitir que elas não importam em sacrifício ponderável para os cofres municipais. Já não se disse o mesmo da maioria composta de macumbas típicas, cabanas e tendas, tôdas elas até agora contempladas. Basta vêr os nomes para se ter a certeza do que são: Cabanas do Velho Congo, Estrêla de Oxalá, Pai Joaquim de Loanda, Sete Cachoeiras, Canagé, Cinco Pontas, e as Tendas Caboclo Pena Branca, Caboclo Tibiriri, Caboclo Rompe Mato, Caboclo Roxo, Caboclo Urubatão, Enviadas de Oxalá, Ogum Guerreiros, Mãe Oxum, Filhos de Oxalá, Oxoco, Pequeninos de Umbanda, entre muitos outros!

São 197 os centros espíritas beneficiados com auxílios e subvenções num total de Cr$ ..... 9.598.000,00. Outras entidades de credos exóticos, em número de trinta, também se distinguiram com benefícios, num montante de Cr$ 4.400.000,00. E até estabelecimentos de ensino com objetivos nìtidamente comerciais, em número de 200, muitos dos quais contratam com a Prefeitura a prestação de serviços, estão igualmente subvencionados, elevando-se as despesas a Cr$ .. 45.235.000,00. E além desta soma, ainda figuram no orçamento dotações que alcançam o total de Cr$ 137.000.000,00, especialmente destinadas ao internamento e à matrícula de excedentes em escolas particulares. Há serviços federais que sem nenhum motivo plausível, também são subvencionados pela Prefeitura. Somam Cr$ 12.300.000,00.

O prefeito Negrão de Lima eliminou a verba de auxílios e subvenções que não se compreendiam, nem se justificavam. Foi uma providência para acudir à precária situação financeira da Prefeitura. A Câmara, que bem sabe dos propósitos de severas restrições que orientaram a mensagem e o anteprojeto ora em exame, deve ajudá-lo, em benefício da cidade.

BANCO DO COMERCIO S/A
O mais antigo desta praça
Rua do Ouvidor, 93/95

Pingos & Respingos

A milionária americana Barbara Hutton desmente a notícia do seu próximo divórcio do seu sexto marido, o barão von Gramm. "Não penso divorciar-me dêle, agora ou nunca É o único homem que realmente gostou de mim e, não, do meu dinheiro", declarou a um jornalista.

Pelo menos o esperto barão conseguiu convencê-la disso, o que não lograram fazer os seus cinco antecessores. E, assim, afastou o sétimo homem.

* * *

Foi verificado, pelo Laboratório Bromatológico, que as laranjas oferecidas por vários tubarões do Mercado Municipal, eram pintadas de amarelo e vendidas como laranjas da Bahia.

Logo de amarelo! Ainda se as impingissem como laranjas... da China...

* * *

Beliza Moura, prêta macróbia (102 anos), antes de deixar-se fotografar, fêz questão de pôr um vestido novo e o seu cordão de ouro. (De um telegrama de Teresina).

Das mulheres a vaidade
Do berço vem;
Vai à infância, à puberdade,
E aumenta na mocidade.
Seu surto não se contém
Ao vir da maturidade.
Esta macróbia, porém,
Bate o "record", em verdade
Diz que com os anos de idade
A vaidade a ver nada tem;
A mulher deve ser "bem"
Aos cem e depois dos cem.

* * *

O juiz Gerardo Maldonado condenou a três meses de prisão Alice Maria de Oliveira por dar na filha Marina, de 16 anos de idade, formidáveis surras de cano de borracha.

Ó mãe polícia!

* * *

Declarou o presidente Aramburu que vai executar o programa de restabelecer no país a ordem constitucional.

Já começou: executando dezenas de revoltosos.

Cyrano & Cia.

O PAGAMENTO DO FUNCIONALISMO TERÁ INÍCIO A 28 DO CORRENTE

Os aposentados receberão a partir do dia imediato e os pensionistas de 6 a 19 de julho

O Tesouro Nacional iniciará a 28 do corrente o pagamento do funcionalismo, relativo aos vencimentos do mês em curso Os aposentados receberão a partir do dia imediato. Quanto aos pensionistas, serão pagos de 6 a 19 de julho próximo.

RECEBIDO O SR. LUCAS LOPES PELO PRESIDENTE DA ITÁLIA

ROMA, 13 — O sr. Giovanni Gronchi, presidente da República da Itália, recebeu hoje o sr. Lucas Lopes, presidente do Banco Nacional de Desenvolvimento Econômico, do Brasil. F. P.

ATOS OFICIAIS

Suspensão do pagamento da aposentadoria só após a efetiva reversão dos segurados

O presidente Juscelino Kubitschek enviou mensagem ao Congresso, acompanhada de projeto de lei, propondo nova redação a um dos dispositivos do decreto do Govêrno Provisório, de 1931, que reformou a legislação das Caixas de Aposentadorias e Pensões.

O dispositivo é o parágrafo 4.º do artigo 26 do decreto 20.465, que trata da revisão das aposentadorias, o qual estabelece agora, que o pagamento dos proventos da aposentadoria, pela Caixa, só poderá ser suspenso após a efetiva reversão do segurado.

A nova redação proposta é a seguinte.

"§ 4.º — As aposentadorias por invalidez ficarão sujeitas à revisão dentro do prazo de cinco anos contados da sua concessão; e, no caso em que o aposentado por invalidez venha a recuperar a sua capacidade de trabalho e seja readmitido ao serviço ativo de qualquer das emprêsas a que esta lei se aplicar, cessará a aposentadoria e êle passará a contribuir normalmente para a Caixa da emprêsa para cujo serviço entrar. A Caixa, entretanto, só poderá suspender o pagamento dos proventos da aposentadoria após a efetiva reversão do segurado, provada esta pela inscrição do nome do aposentado entre os contribuintes em atividade."

*

Auxílio às populações de Ilhéus e Iconha — O presidente da República sancionou decreto do Congresso Nacional, que autoriza o Poder Executivo a abrir créditos especiais de cinco milhões de cruzeiros e um milhão de cruzeiros, respectivamente, para auxiliar as prefeituras municipais de Ilhéus, na Bahia, e Iconha, no Espírito Santo, no amparo às vítimas do ciclone e da tromba dágua ocorridos naquelas cidades.

*

Subvenção à Faculdade de Farmácia e Odontologia de Ribeirão Prêto — O presidente enviou mensagem ao Congresso, acompanhada de projeto de lei, propondo a inclusão da Faculdade de Farmácia e Odontologia de Ribeirão Prêto, no Estado de São Paulo, entre os estabelecimentos de ensino subvencionados pelo Govêrno Federal, com a importância de dois milhões e quinhentos mil cruzeiros, por ano.

*

A presidência do Conselho Superior das Caixas Econômicas — O presidente enviou mensagem ao Congresso Nacional, acompanhada de projeto de lei, propondo a alteração da redação do art. 5.º do Regulamento das Caixas Econômicas Federais. A nova redação proposta é a seguinte: "O presidente da República designará, por indicação do ministro da Fazenda, dentre os seis membros nomeados pelo Govêrno, o que deverá exercer as funções de presidente do Conselho Superior."

*

Alfândega de Itajaí — O presidente enviou mensagem ao Congresso Nacional, acompanhada de projeto de lei, que dá organização à Alfândega de Itajaí. Para ocorrer às despesas da instalação dessa repartição aduaneira, em Santa Catarina, o projeto abre o crédito suplementar de 554.400 cruzeiros.

*

Promoções no Ministério da Justiça — O presidente assinou decreto promovendo diversos funcionários das carreiras de arquivista, escriturário, estatístico e estatístico-auxiliar, do Quadro Permanente do Ministério da Justiça.

*

Decretos assinados — O presidente assinou os seguintes decretos:

designando Jesus Soares Pereira para exercer a função de membro do Conselho Nacional do Petróleo, como representante do Ministério da Viação;

autorizando o Serviço do Patrimônio da União a aceitar a doação de terreno situado no município de Nazaré, Estado do Rio, destinado à construção de um Pôsto Agropecuário do Ministério da Agricultura;

outorgando à Prefeitura Municipal de Poços de Caldas concessão para produzir e distribuir energia elétrica naquele município do Estado de Minas Gerais;

autorizando à Companhia de Eletricidade do Alto Rio Doce, a construir uma linha de transmissão entre os municípios de Santa Luzia e Pedro Leopoldo, no Estado de Minas Gerais;

concedendo autorização para funcionarem como emprêsas de navegação de cabotagem, à Albeli, Comércio e Navegação S.A., e a Antônio Gomes da Silva Navegação Limitada, ambas com sede nesta Capital;

revogando os decretos que autorizaram a constituição do Banco de Crédito Popular, Sociedade Cooperativa de Responsabilidade Limitada, com sede nesta Capital e a Cooperativa de Crédito dos Bancários de Niterói, com sede na Capital do Estado do Rio;

concedendo permissão para funcionarem nos domingos e nos feriados civis e religiosos — a Sociedade Anônima Atlântica Óleos Vegetais Indústria e Comércio, com sede em Salvador, Bahia; Indústrias Fontoura-

(Continua na 8.ª página)

BANCO DE MINAS GERAIS
86 Departamentos em Minas
Filial: Rua Buenos Aires, 48
A. Mourão Guimarães - Presidente
M. Ferreira Guimarães - Vice-Presidente

AS MINAS DE MORRO VELHO NÃO PAGARÃO DIVIDENDOS

LONDRES, 13 — Com surprêsa geral dos acionistas, lord Remnant, presidente da "Saint John del Rey Mining Company" (Morro Velho, Brasil) anunciou hoje, em sua declaração anual, que nenhum dividendo seria repartido com referência ao exercício de 1955. Isto, declarou lord Remnant, em conseqüência dos conflitos sociais nas minas de ouro da companhia no Brasil, conflitos que determinaram a perda de 146.000 libras no exercício passado. Ao que se recorda na City, é essa a primeira vez que essa companhia dispensa o dividendo. A "Saint John del Rey" é considerada como a mais antiga sociedade de minas de ouro do mundo. As suas ações são cotadas na Stock Exchange há um século. — F.P.

ECONOMIA & FINANÇAS

MELHORIA DA ARRECADAÇÃO

Até hoje não foram divulgados os resultados a que chegou a Comissão Especial criada pelo ministro da Fazenda para estudar os métodos e as providências necessárias ao aperfeiçoamento da arrecadação fiscal. Não se sabe bem se os resultados não foram divulgados ou se **não houve resultados**. Parece que a Comissão, se chegou a reunir-se, o fêz uma vez ou duas, no máximo. Por impossibilidade total de dedicar-se ao assunto, deixou o problema da arrecadação tal qual estava.

Mas, cumpre perguntar inicialmente: é defeituosa a arrecadação fiscal? E', pode-se responder com segurança. Sòmente no impôsto de renda, que vai ganhando grande expressão na receita tributária da União, a sonegação alcança níveis razoáveis, pois a máquina fiscalizadora é incapaz de atingi-la. Sabe-se que no conjunto de impostos federais um aperfeiçoamento na arrecadação permitirá fazer crescer de alguns bilhões as rendas do erário, o que, provàvelmente, se deve repetir na tributação de caráter estadual e até menos na de competência dos municípios. Justificava-se, portanto, a criação da comissão, da qual não mais se tem notícia.

A segunda pergunta a fazer é a seguinte: porque não deu resultados a Comissão? Bem, a resposta aqui é mais difícil. Ela não funcionou, segundo se comenta, por dificuldades internas no Ministério da Fazenda. Dificuldades de tôda a ordem, a começar pela emperrada estrutura do velho órgão, enferrujada e dominada pela burocracia. Não funcionou também por obra de um fenômeno curioso, que passamos a relatar. A melhoria da arrecadação exige algumas providências imediatas, duplamente importantes. Exige a **fiscalização dos fiscais**. Além de onerosa é quase impossível num país em que a impunidade campeia, e é necessário o reaparelhamento material, moral e humano da máquina arrecadadora. Não funcionou finalmente porque as providências efetivas que viessem a ser tomadas para a melhoria da arrecadação exigiriam despesas a curto prazo e só trariam resultados a prazo mais longo, dentro de uns dois ou três anos talvez. Diante de uma situação dessas, de despesas imediatas e melhor arrecadação a prazo mais longo, não há autoridade que se interesse pelo assunto, já que o objetivo das autoridades é sempre o oposto — melhoria de arrecadação imediatamente e despesas, se as houver, a prazo longo, muito longo mesmo.

Assim, nomeou-se mais uma Comissão que não funcionou, e o problema da melhoria de arrecadação continua insolúvel. Continuará, porém na plataforma de todo o ministro da Fazenda, e sempre sem solução...

Êsse tradicional insucesso na batalha da arrecadação define bem a situação administrativa do país. Os grandes problemas nunca são resolvidos. Sôbre êles se fala muito, se debate muito, mas ninguém parece efetivamente interessado em resolvê-los. Há mesmo quem diga que nesse caso de aperfeiçoamento da máquina arrecadadora há **interêsse no aumento da sonegação**. As gavetas de várias autoridades punitivas da Fazenda estariam cheias de processos fiscais a esperar que expire o tempo necessário para prescrição das penas. E são bilhões de cruzeiros em multas, bilhões roubados à arrecadações de exercícios anteriores, cuja receita tributária foi insuficiente para a cobertura dos deficits que o orçamento federal vem apresentando.

O mais sério, porém, está na conseqüência dessa situação verdadeiramente vexatória. E' que na medida em que a sonegação e os deficits aumentam, aumentam também as solicitações de novas taxas tributárias, que, por sua vez, aumentam as injustiças fiscais pelo estímulo a uma sonegação ainda maior. Mais um círculo vicioso dos muito que esmagam a economia brasileira!

I — NOTAS NACIONAIS

1) Resultado dos "Três Pontos Básicos"

O diretor de Câmbio acaba de determinar um aumento de US$ 500 mil por semana nas licitações de divisas em todo o país. Tal resolução está ligada aos resultados do Forum Econômico de Belo Horizonte, onde a providência foi sugerida como medida capaz de aliviar a pressão que a escassez de divisas licitadas vem descarregando sôbre os preços das mercadorias importadas.

2) Brasil: Exportação de café em 1956

As exportações do Brasil nos quatro primeiros meses de 1956 atingiram 5.565.917 sacas, assim distribuídas:

	Sacas
Janeiro	1.276.347
Fevereiro	1.838.277
Março	1.276.051
Abril	1.175.242

II — NOTAS INTERNACIONAIS

1) Estados Unidos: Produção de trigo

O "Crop Reporting Board" dos Estados Unidos informa que área total de plantio com trigo será em 5 % maior do que em 1955. A área total que será cultivada com o cereal atinge a 5,9 milhões de hectares, das quais 0,8 milhões com a espécie "durum".

2) Comércio mundial de café

O Bureau Pan-Americano do Café em seu último boletim, n. 987, de 8 do corrente mês, apresenta alguns dados e comentários sôbre as importações de café nos Estados Unidos e na Europa. Vamos aos dados:

IMPORTAÇÕES NOS ESTADOS UNIDOS

	Sacas
Média 1935/39	13.899.800
1955	19.642.000

IMPORTAÇÕES NA EUROPA

	Sacas
Média 1935/39	11.280.000
1955	11.424.000

Agora, aos comentários.

"Existem obstáculos e complicações que em muitos países da Europa dificultam importações de café. Os importadores dos Estados Unidos quando desejam comprar mil sacas de café

(Continua na 9.ª página)

BANCO BOAVISTA S. A.
Uma completa organização bancária.

Imagens mineiras

O MOÇO JOÃO

João Pinheiro Filho faleceu domingo cêdo e sepultou-se à tarde, sem jornais que contassem o fato. O cronista ficou sabendo no dia seguinte, e não pôde comparecer à assembléia de mineiros reunida sempre que um dêles se vai embora. Ai se encontram pessoas das mais diferentes idades, gostos e políticas: olha-se para um lado e outro, e é Belo Horizonte que surge na alameda principal de S. João Batista.

O João Pinheiro de que falo era outro que não o dos últimos tempos, conhecido de todos, são tesouros da juventude. Vejo um rapaz de 1920, saindo de sua casa na larga avenida também chamada João Pinheiro em honra do pai, e descendo a Rua da Bahia, onde se localizava, até os limites do Bar do Pinto, o núcleo mais sensível da vida intelectual e mundana de Minas Gerais. Já escrevi mais de uma vez sôbre a Rua da Bahia, mas deixem-me evocar de novo a grande rua belorizontina que levava da estação da Central do Brasil ao palácio presidencial; era a estrada de maior tráfego na rêde rodoviária do Estado, pois em sua ponta ficava o poder sem contraste, a nomeação, o prestígio, o prato de arroz doce moral, enquanto raios malignos eram guardados para fulminar os infiéis. Hoje não é mais assim. Em tôda parte o govêrno, por forte que seja, está sempre com mêdo de uma opinião pública fraca mas desabusada, que não chega a derrubá-lo, mas amola muito.

Naqueles idos, pouca gente zombaria da majestade do poder civil, instalado entre rosas num jardim francês, apoiado na máquina eleitoral do P.R.M., num regimento de cavalaria e nos delegados militares; poder de sorriso brando e coração implacável. Entre os poucos, é de justiça mencionar os estudantes que formavam a "intelligentsia" da Livraria Alves e do Café Estrêla, os quais como já foi dito, em vez de subir, "desciam a rua da Bahia", preferindo o papo irreverente cá em baixo, onde tudo era revisado criticamente, e se soltavam epigramas para o alto. João Pinheiro integrava êsse grupo saudosíssimo, cuja expressão mais livre e ao mesmo tempo desapaixonada era Milton Campos; lá estavam João Alphonsus, Abgar Renault, Capanema, Gabriel Passos, Leopoldo Neto, Emílio Guaye Moura, o endemoninhado Pedro Nava, Alberto Campos, Casassanta, Luiz Camilo, Pedro Aleixo, Chico Martins de Almeida tantos outros, quase todos cursando direito, alguns penetrando por conta própria na filosofia, outros empolgados pela oratória em si, além dêste magro poeta que vos distrai.

Lembro-me de uma noite passada em casa de João, em que os dois perpetramos a quatro mãos talvez o primeiro poema modernista feito em Minas: foi feito assim porque não sabíamo fazê-lo quadrado, e sentíamos a necessidade da sátira para zurzir um nome da época. Também recordo com alegria retrospectiva nossas tertúlias à mesa do bar do Simeão, à noite, quando inventávamos apelidos novos para políticos velhos, atendendo ao concurso popular aberto pelo Correio da Manhã, e que fazia enorme sucesso. João Pinheiro sabia rir e contagiar-nos de seu riso bom, regado a excelentes anedotas.

Os rapazes, mesmo os mais bem dotados e de famílias ilustres, formavam-se e iam cavar a vida no duro interior. De Dôres da Boa Esperança, escrevia Milton Campos: "Só recebi uma carta do João Pinheiro, já de Frutal. Estou à espera de outra, que êle me deve há muito tempo. Receio, entretanto que seja impossível uma comunicação entre Dôres e Frutal. Só mesmo uma exagerada fé na corografia permite crer na existência dessas cidades". Por sua vez, João Pinheiro, o "mancebo", como gostava de chamar aos amigos, contava de sua comarca: "Tem bom clima, porém como dizia o falecido Queiroz, não há nada mais reles do que um bom clima."

De João Pinheiro Filho prócer da república e vice-presidente do Conselho Nacional de Economia, guardo poucas lembranças, pois não há como um centro de grande sociabilidade, como o Rio, para esgarçar antigas contivências: falamos a tanta gente, e nos debruçamos sôbre tão poucos! Planejávamos uma viagem a S. Paulo, para ver coisas; não fomos. Tínhamos uma conversa rememorativa combinada para algum dia: não a conversamos. Refugia-me agora no perfil do moço João, identificado com a geração inteira, e como rescendem, no frio, as damas-da-noite de Belo Horizonte!

C. D. A.

VISÃO SÉGURA, BOAVISTA DE SEGUROS

PAGAMENTOS NO TESOURO NACIONAL

Pensionistas

A Pagadoria do Tesouro Nacional efetuará hoje o pagamento das seguintes fôlhas do 12.º dia útil:

Diversas pensões da Guerra, n.ºs. 7.238 e 7.252.

RELÓGIO DE PONTO

IBM

De qualidade mundialmente famosa

INDÚSTRIA BRASILEIRA

IBM WORLD TRADE CORPORATION
Av. Presidente Vargas 642 - Tel. 23-1951
Filias em: Fortaleza - Recife - Salvador
Belo Horizonte - S. Paulo - Pôrto Alegre
Agentes nas principais cidades

NO CAFÉ

POLÍTICA AGRESSIVA

Ao atender ao inquérito que ora realiza em São Paulo a Confederação Nacional do Comércio sôbre a atual conjuntura econômico-financeira do país, o sr. Oscar Augusto Camargo, presidente em exercício da Federação das Indústrias local, ressaltou que "exportamos cada vez menos, reduzindo-se, conseqüentemente, a nossa capacidade de importar, a qual só encontra no escoamento dos nossos produtos exportáveis o seu verdadeiro fortalecimento. Nossa capacidade de importar, que era, em 1954, da ordem de 206 (índice de 1948 igual a 100), se reduziu, no ano findo, a um índice de 149. Os têrmos de troca cairam de 22%. Isto significa perigo à própria regularidade do trabalho, pôsto que ainda dependemos, em grande parte, da contribuição de importações essenciais para o desenvolvimento dos setores de produção básicos, ou dos que substituem importações que, caso contrário, teriam de exigir maior esfôrço produtivo, na obtenção de divisas com que adquiri-las.

É êle de opinião que constitui, realmente, o café o produto-chave do nosso intercâmbio com o exterior. "A política cafeeira tem de ser orientada de modo a que o Brasil se assegure a posição de grande fornecedor do mercado mundial e, particularmente, dos Estados Unidos. É no café que encontramos as divisas com que manter ou desenvolver o nosso comércio exterior. Continuar, melhorar e expandir o trabalho. A sua política de comércio tem de ser, assim, mais que ativa, tem de ser agressiva, auxiliada por uma firme orientação interna que vise, nos domínios da produção, ao aprimoramento da sua qualidade."

E sôbre a produtividade: "é preciso planificação em grande escala, cabendo ao govêrno o papel relevantíssimo do ensino, das pesquisas e propaganda porque sem a melhoria da produtividade em geral no Brasil iremos cada vez mais sendo relegados a plano secundário, no domínio de uma competição mundial que decorre, precisamente, do aperfeiçoamento técnico e do aumento da produtividade. Isto é exato, tanto na agricultura, quanto na indústria. Cabe ao comércio, também, a tarefa de melhorar e desagravar os processos de distribuição, de sorte a não sobrecarregar as atividades lavoureira e manufatureira."

ASMA-BRONQUITE
E SUAS MANIFESTAÇÕES
PÓ INDIANO NA CRISE FIGUEIRA
NOS CASOS CRONICOS:
PÍLULAS INDIANAS
Caixa Postal 843 Rio

avevita
RAÇÕES PRENSADAS
MOINHO FLUMINENSE S. A.
R. URUGUAIANA, 118 - LOJA
Tel. 43-3906 - Rio de Janeiro

Pérolas Cultivadas Legítimas
Colares de pérolas e pérolas sôltas, grande sortimento, importação direta a preços baratos.
AVENIDA RIO BRANCO, 173
4.º andar.
80093

GLADIOLOS
(PALMA DE STA. RITA)
Temos permanentemente, completa coleção de bulbos, altamente selecionados, importados diretamente.
DIERBERGER
Agro-Comercial Ltda.
Av. Anhangabaú, 392-394 — Tels. 36-5471 e 36-3612 — Cx. Postal, 458 — São Paulo.
82691

PLAINAS LIMADORAS

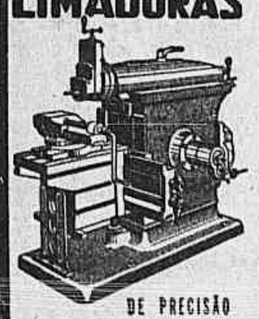

DE PRECISÃO
Loja SANVAS
SANSON VASCONCELLOS
COMÉRCIO E INDÚSTRIA DE FERRO S. A.
R. FREI CANECA, 47/49
Tel. 22-9835 — Rio
76889

Procure Ouvir o NOVO Mullard

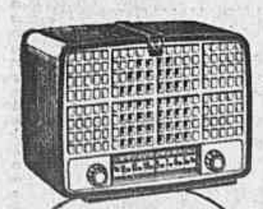

Fidelidade
Mullard
Precisão eletrônica em Rádio e Televisão
112090

PREFEITURA

COMISSÃO DE MÉDICOS COM O PREFEITO — DE 80 MILHÕES O AUMENTO DA DESPESA COM AS NOMEAÇÕES DA LEI 826

Inauguradas as novas instalações do Pôsto de Saúde n.º 3

O prefeito recebeu ontem, à tarde, em seu gabinete, uma comissão de médicos, que foi solicitar o cumprimento do disposto na lei n. 826, relativo ao aproveitamento de todos os servidores da Prefeitura no cargo isolado, padrão O, do quadro de médico, desde que, comprovadamente, estivessem exercendo aquelas funções na data da lei. Falando, na ocasião, aos presentes, o chefe do Executivo Municipal disse que havia determinado o exame dos requerimentos de todos os interessados, bem como um estudo completo do assunto. Adiantou, ainda, que estão incluídos nesta situação 400 servidores, dos quais 243 com os respectivos processos em fase final. Declarou, também, que, solucionada a questão, a despesa com o pessoal da Prefeitura subirá em mais de 80 milhões de cruzeiros, considerando que o padrão O passará, nos novos níveis de vencimentos, para 17 mil cruzeiros mensais. Finalmente, reafirmou o seu propósito de executar política de rigorosa compressão de despesas e, por isso mesmo, não fazer nomeações. Entretanto, diante da lei procederá com isenção e fará o que fôr justo.

* * *

Em solenidade presidida pelo governador da cidade, foram inauguradas ontem, as novas instalações do Pôsto de Saúde n. 3, localizado na rua Silveira Martins n. 161, no Catete. Nesse pôsto, funcionam, entre outros serviços, os de higiene sanitária, habitações, vacinação, contrôle de doenças infecto-contagiosas, bem como os ambulatórios de tuberculose, pré-natal, higiene infantil e dentário. Depois de descerrada a placa comemorativa alusiva ao ato, falaram o prefeito e o secretário de Saúde.

* * *

O secretário de Educação e Cultura assinou resolução autorizando o funcionamento no Instituto de Serviço Social, de um curso de preparação de visitador social.

* * *

Em virtude da inauguração da nova rêde distribuidora de água na Colônia-Leprosário de Curupaiti, os doentes ali internados promoveram diversas cerimônias de caráter festivo.

* * *

Dentro de breves dias, a Secretaria de Agricultura abrirá concorrência pública para a construção do mercado regional de Rocha Miranda.

* * *

Os vários postos coletores municipais arrecadaram, ontem, a importância de Cr$ 35.868.758,70.

SECRETARIA DE ADMINISTRAÇÃO

Departamento do Pessoal

DESPACHOS DO DIRETOR

Anna Aldyra Alexandrina de Carvalho, Mario Martins Roubaud, José Rosa Cigolo — **Indeferido por falta de amparo legal;** Antonio Beltran Lasheras, Moacyr Britto de Souza, Juvenal Moreira Senra e outros — **Indeferido, tendo em vista o parecer da SGV;** Elce Menezes Santo Lima, Cacilda de Oliveira, Gloria Pouchet Caravalho — **Autorizo o afastamento;** Paulo dos Santos, Lucas Iannibelli — **Pague-se, em têrmos;** Jurema Penedo da Silva Pôrto — **Apresente, na oportunidade, alvará de juiz competente, autorizando o pagamento;** José Maria da Cunha Magessi Pereira, Guiomar Lisboa Magessi Pereira — **Pague-se, em têrmos, o funeral;** Pindaro Alves Pinto, Carlos Alves Pereira, Sebastião Edison Campos, Amaro Rodrigues de Azevedo, Sebastião Lima, Horácio de Sá, Iracema Borges de Miranda, Pedro Elisio de Carvalho, Urbano Cesar da Cunha Lessa Junior, Francisco Pereira de Araujo — **Indefiro;** Mauro Barcellos, Valter Salles — **Arquive-se face a inexistência de vaga;** Zoroastro Santos, Onero Henrique Renovato — **Arquive-se;** Carlos Alberto Soares, Maria Rosa Soares da Cunha — **Arquive-se ,tendo em vista o parecer do Serviço Legal;** Iracema Bruno Daemon — **Considere-se afastada do serviço;** Olga Maria de Lima Nogueira — **Concedo a licença nos têrmos do artigo 168 do Estatuto;** Eunice Barbosa da Silva — **Arquive-se;** José Mendes da Silva — **Indeferido;** Antonio Barone Forzano — **Aguarde oportunidade;** Maria da Silva Pereira — **Arquive-se, tendo em vista ter a requerente ingressado no Judiciário;** Danillo de Paiva Rocha — **Indeferido;** Maria Angelina de Almeida — **Indeferido, por falta de amparo legal;** Jorge Gomes — **Indeferido, tendo em vista o parecer da SGV;** Durvalina Alves — **Nada há que deferir;** Mercedes Martins de Attayde — **Aguarde;** Alice Rio Novo — **Concedo tres meses de licença prêmio;** Mercedes da Cunha Amorim — **Mantenho o despacho.**

SECRETARIA DE EDUCAÇÃO E CULTURA

ATOS DO SECRETARIO

Designação e remoções — Para o Departamento de Prédios e Aparelhamentos Escolares Adamazildo Sergio Salgado; para o Departamento de Educação Primária Iza Marques da Costa; para o Setor de Internamento de Menores Ecirema Nogueira; e para o Departamento de Educação de Adultos Maria de Lourdes Galvão Vecchi.

DESPACHO

Hercy Bastos Pinto — **Aprovo a escala.**

Departamento de Educação Técnico Profissional

ATO DO DIRETOR

Designação — Para a Escola Técnica Visconde de Mauá Ovidio Teixeira de Menezes.

Departamento de Educação de Adultos

ATOS DO DIRETOR

Remoções — Paar o CCA 17-4 Guilherme Dias de Azevedo; para o CCA 14-2 Adyr Rodrigues Maciel; para o CCA 12-4 Enedina Veras dos Santos e Silva; para o CCA 7-3 Amelia Vieira dos Santos; para o CCA 1-1 Rosentina de Carvalho; para o CCA 17-4 Américo Soares Nogueira; para o CCA 3-4 José Ramalho Corrêa; para o CCA 14-2 Rui Esteves de Azevedo; para o CCA 14-2 Rilton Pereira da Fonseca; e para o CCA 5-2 Rosa Ferreira da Silva Cruz.

Departamento de Educação Complementar

ATOS DO DIRETOR

Designações e remoções — Para o Gin. Mun. Prof. Clovis Monteiro Odete Costa; para secretaria o Curso de Extensão sôbre Jogos Infantis para Professôres Primários das Escolas Municipais e Particulares Magdalena Pinheiro Guimarães; para auxiliar do responsável pelo núcleo 1.283 Roberto Pôrto da Silveira; para a Escola Amaro Cavalcanti Ruth Gouvêa; para a Escola 6-5 Neusa Feital Wohrle; para a Escola 2-13 Diva Santana Lobo; para o Serviço de Educação Musical e Artística Iracema Cardoso Buzzi; para o Centro de Recreação e Cultura Zelia Silva de Moraes; para o Serviço de Educação Municipal e Artística Felisdora Bourdallé Teixeira Mendes; para o Col. Mun. Pref. Mendes de Moraes Rachel de Araujo e Amalia Watson Von Windheim; para completar horário no Jardim de Infância José de Alencar Edith Souza Lopes; e para auxiliar o ensino de música e canto orfeônico na Escola 3-23 Iracema Cardoso Buzzi.

SECRETARIA DE VIAÇÃO E OBRAS

ATOS DO SECRETARIO

Designação e remoções — Para o Departamento de Obras Antonio Reidlinger Junior e Jorge Cordeiro Manso; para o Departamento de Limpeza Urbana Aristides Suzano Bento dos Santos; e para o seu gabinete Lourenço Joaquim da Silva Guimarães.

SECRETARIA DE AGRICULTURA

ATO DO SECRETARIO

Remoção — Para o Serviço de Administração Ira Guimarães.

MONTEPIO DOS EMPREGADOS MUNICIPAIS

Será efetuado hoje, das 8,15 ás 16 horas, o pagamento das seguintes propostas de empréstimos:

Por ordem do prefeito de acôrdo com o artigo 4º do decreto n. 20.344 — Matrículas:

1.185	4.558	12.756	13.064
17.804	26.334	47.066	56.434
51.015	61.425	58.946	61.870
62.695	64.858	68.181	95.013

Comuns efetivos — Código 21 — Propostas:

6.680	6.755	6.756	6.757
6.758	6.759	6.760	6.761
6.762	6.763	6.765	6.766
6.767	6.768	6.769	6.770
6.771	6.772	6.773	6.775
6.777	6.778	6.779	6.780
6.782	6.782	6.784	6.785
6.786	6.787		

Comuns extranumerários — Código 22 — Propostas:

5.994	6.089	6.133	6.135
6.136	6.137	6.138	6.239
6.140	6.141	6.142	6.143
6.145	6.146	6.147	6.148
6.149	6.150	6.151	6.152
6.153	6.154	6.155	6.156
6.157	6.158	6.159	6.160
6.161			

Comuns extranumerários — Código 23 — Propostas:

1.494	1.534

Comuns — M E M — Código 25 — Propostas:

1.039	1.123	1.308

Emergências — Matrículas:

326	360	722	783
1.727	1.762	2.087	2.731
3.462	3.864	4.474	5.659
5.852	6.589	6.725	6.847
7.441	7.709	9.122	10.065
10.549	11.178	11.389	11.876
12.746	13.208	13.235	13.642
13.860	13.891	14.250	16.409
17.343	17.357	17.385	17.407
17.846	18.191	18.340	20.763
21.467	21.733	22.207	22.447
23.439	24.511	25.621	25.641
25.754	25.937	26.739	27.067
27.134	28.353	28.387	28.760
28.815	28.849	29.936	30.386
30.482	30.794	31.314	31.995
32.289	32.418	32.628	33.169
33.219	33.242	33.335	33.387
33.620	34.084	35.736	35.756
36.540	36.924	37.313	38.583
38.772	39.099	39.916	43.030
43.244	43.272	43.797	44.450
44.686	45.239	45.270	45.354
46.260	46.303	46.830	47.080
47.425	48.183	48.729	48.892
49.364	49.560	49.687	49.865
50.480	50.495	50.879	50.977
51.429	51.458	51.988	52.091
52.097	52.892	53.293	53.335
53.440	54.244	54.337	54.526
56.152	56.621	56.806	56.864
57.156	57.462	57.633	57.929
59.282	60.028	60.303	62.099
61.249	62.300	61.313	61.863
62.667	62.950	63.061	63.259
63.368	63.849	64.195	64.303
65.116	65.386	65.705	67.896
68.217	68.842	69.455	70.113
70.122	70.906	70.933	71.521
72.494	72.912	72.985	73.935
77.345	78.702	79.337	82.713
82.933	89.944	95.1427	95.242
95.274	95.295	95.402	95.534
95.960	95.965	95.1004	95.1265
95.1422	95.1438	95.1547	95.2380
99.512			

Casamentos — Matrículas:

9.765	27.402	28.271	29.831
58.399	68.899	68.973	73.524
95.339			

DESPACOOS DO DIRETOR

Luiz Schueler de Araripe Macedo — Aprovo o douto parecer e as justas conclusões do Serviço de Assistência Jurídica. Prossiga-se; Maria da Gloria dos Santos, Eloy Pinheiro e Neusa Ventura Pinheiro, Théo de Freitas Azevedo, Dulcinéa Pacheco e outro, Geraldo Monteiro de Mello, Alvaro Ministério, Luiz Fernando Ferraz da Luz, Aracy Gonçalves de Siqueira — Autorizo, em têrmos; Marcia Durão, Mario Jardim Lago, Antonio Moreira, Manoel da Cunha Barbosa, Nelson Pinto da Fonseca Teles, Manoel de Oliveira, Alvaro de Azevedo Sodré, Alfredo José de Sant'Anna, Adolfo Alves Tinoco, Thylma d'Imperio, Gentil Gomes, Manoel Bento da Silva, Arlindo Rodrigues, Saide Pereira Franco, Magdalena de Abaeté Limpo de Abreu, Arlindo Carvalho Pimenta, Mem de Vasconcellos Reis, Felipe Basilio Cardoso Pires, Valdir Martins de Souza, Emerita Aramis de Mattos — Deferido; José Acylino de Lima Filho, Gentil Gomes, Osvaldo d'Avila Furtado, Cecilia Santos Duarte, Azuil Alves do Banho, Francisco Adolpho de Figueiredo — Aprovo; Avanir de Oliveira Magalhães — De acôrdo, Lavre-se portaria; Montepio dos Empregados Municipais, Martins & Walska Ltda. — Autorizo; Montepio dos Empregados Municipais — Tendo em vista as informações, proceda-se como propõe o sr. chefe do M-2; Regina Soares Pinto de Campos, Maria Elisabeth Lins do Rego Simas — Faça-se o expediente; Paulo Pinheiro de Assis Pacheco — Preliminarmente, ofereça o imóvel, que deseja adquirir, á avaliação; Victor Quintino — Deferido, autorizo a restituição de Cr$ 210,70; Ney Cardoso — Requeira em têrmos, querendo; Valcyr da Cunha Peçanha, Emilia Lage Sayão — Deferido, nos têrmos da lei quanto ao pedido de licença-prêmio; Zedio Andrade Cunha, Sebastião Gil Rabelo, Alberto da Costa Medeiros, Jorge Ferreira da Silva, Zilvandyr Pardal de Oliveira, Orlando Ornellas da Costa, José Rita, Aymoré da Motta — Deferido; Arlindo Cruz — Deferido, nos têrmos do parecer do Serviço de Assistência Jurídica; Sanatório de Palmyra — Como parece ao sr. chefe do M-17; Asilo Isabel, Sanatório Santa Teresa — Autorizo o pagamento mediante registro prévio da despesa; Diogenes Monteiro Tourinho Filho — **Deferido. Prossiga-se**; Geraldina da Costa Mattos — Indeferido, tendo em vista a disponibilidade para empréstimo comum; José Joaquim de Mattos — Compareça, para esclarecimentos; Maria Apparecida Sales Soutinho — A consideração do sr. prefeito não havendo objeção na remoção do servidor requisitado; Lucio Soares Cardoso — Preliminarmente, promova a avaliação do imóvel; Pedro Paulo Martins — Proceda-se na forma dos pareceres supra; Sociedade Beneficente dos Empregados Municipais — Autorizo o adiantamento de acôrdo com as informações; Ruth Matto Grosso Pereira — Defiro, quanto ao direito ao novo período de licença prêmio; Maria Esmeraldina Rodrigues Pereira, Oildebrando Murga da Silva, Manoel Gomes Botelho — Deferido de acôrdo com o resolvido na portaria 337 de novembro de 1955; Montepio dos Empregados Municipais — Autorizo, observada a condição; Cristina Barbosa de Oliveira — Autorizo a abertura do "Crédito Especial"; Guilherme Thomaz de Oliveira, Oswaldo Valente Lobo e outros — Autorizo o pagamento; Casa Bravard, Diário da Noite, Renato Assumpção Chaves, Armando José Francisco, Pedro Paulo Martins, Thyrso Octavio Miragaya — Pague-se; Mpacyr Ferreira Campos, Affonso Fontes Soares Pereira — Autorizo.

DESPACHO DO CHEFE DO GABINETE DO DIRETOR

Ibrahim Ali Sale — Compareça para esclarecimentos.

DESPACHO DO CHEFE DA DIVISÃO DE ADMINISTRAÇAO

Luiz Emydio de Mello Filho — **Queira comparecer ao 6º andar do Montepio, Gabinete do Sr. Chefe da Divisão do M-3, para tratar de assunto de seu interêsse.**

DESPACHO DO CHEFE DO SERVIÇO DE EMPRESTIMOS IMOBILIARIOS

Darlot Ferreira da Costa, Hitler Paulo Loureiro de Almeida, Valdir de Moura, Helio Catalano — Compareça, com urgência.

DESPACHOS DO CHEFE DA CARTEIRA DE PENSOES E AUXILIOS

Getulio Norberto Machado — Compareça munida da sua certidão de casamento e a fim de prestar esclarecimentos: Sebastião Bento — Traga, urgente, a certidão de casamento; Durval d'Arruda Arguelles — Compareça o pensionista Jurema; João Rodrigues Soares — Traga as provas de exclusão de suas filhas Dinorah, Alcina, Arlete, Maria Nazareth Rodrigues Soares; Manoel Paixão de Souza — Compareça, urgente, a viuva, trazendo prova de exclusão dos filhos; Manoel Victorino de Lima — Compareça urgente o Sr. Procurador; Fernando Rocha Neves, Antonio Soares Nogueira, Amador Rodrigues Lisboa, Brand Bernardo da Silva, Christovão Colombo, Joaquim Joia, João Paulo de Souza Bezerra, Josephina da Cruz Machado Araujo, Arachid Abdalla, Aida da Rocha Cruz, Helena Teixeira Pinto, Messias da Conceição, Trasibulo Prisco Ferreira, Manoel Marques Matias, Valdim Mendonça da Silva, Domingos Lourenço Lima, José Rosa de Oliveira, Elias Fontes Ferreira, José Alexandre do Nascimento, José Gomes de Oliveira — Compareça urgente.

Departamento dos Correios e Telégrafos

Numerosos pedidos de aposentadorias encaminhados ao ministro

O diretor-geral, coronel Alberto Bitencourt, encaminhou, ontem, ao ministro da Viação, os seguintes requerimentos de aposentadoria de: Jorge Lopes Moreira, telegrafista N; Sylvio José Azevedo, postalista O; Manoel da Costa Ribeiro, carteiro H; Sizinio Custódio, guarda-fios D; Livio Pereira da Silva, telegrafista L; Anselmo Mendes da Silva, telegrafista J; João Luiz de Barros, guarda-fios C; Cicero Caldas, telegrafista N; Alberto Dias Mendes, postalista O; Aristóteles Ranulfo Lobo, aux. adm. J; Avelino Lobo de Oliveira, guarda-fios D; Thiers da Cunha Pôrto, postalista M; Irineu Lins da Silva Lôbo, telegrafista L; Valentim Gonçalves Miguez, guarda-fios F; Gervásio Manhães, carteiro K; Luiz Gonzaga de Oliveira, telegrafista M; Agenor Deway Villela, telegrafista O; José Alvaro Hildebrandt, postalista M; Thomas Jorge Jones Filho, carteiro K; Benedito Soares Martins, mensageiro ref. 6; Paulo Bhering, of. adm. M; Francisco Hora de Oliveira, telegrafista O; Mário Ramos, postalista M; Antônio de Carvalho Costa, of. adm. M; Antônio Maciel dos Santos, guarda-fios D; Manoel Pinto Miramos, telegrafista M; Pedro Advíncula da Silva, telegrafista J; Alvaro Lopes Carneiro dos Santos, telegrafista M; Alcindo Correia Pedrosa, telegrafista L; Pedro Lobão, carteiro J; João José Cosate, postalista K; João de Deus Soares, postalista M; Cosme Corsino Lemos, telegrafista M; Felinto Ararigboia, telegrafista M; Edson de Carvalho Fortes, postalista M; Nizia Araújo Pierre, postalista O; Manoel Pires, carteiro K; Isaias Teixeira da Silva, telegrafista K; Licio Nunes de Barros, telegrafista O; Lauro da Silva Carijó, telegrafista L; Ana Marques de Freitas, agente cls D; José Alves Bezerra, aux. portaria H; Alfredo Pessoa da Costa, telegrafista O; Oswaldo de Goes Coelho, aux. portaria I; João Martins Viana, postalista M, e Jefferson Siqueira, telegrafista J.

TRANSFERENCIA

Encaminhou ao ministro da Viação requerimentos de: Dalilo de Souza Araújo, Angello Cândido da Silva, Manoel Otávio da Silveira, Silvino Rodrigues, Samuel Alfredo de Castro Filho; Rosalino Xavier da Silva; José Rodrigues, Idilio Pena da Silva, Alberto Evangelista Mariano da Silva e Ruth Barcelos de Magalhães

Indeferiu, em face da alinea c, item I do art. 5.º do dec. 33.635, de 21-8-53, requerimeitos de: Antônio Teles, Duval Antunes Pinheiro e Arnaldo Francol.

READMISSÃO

Encaminhou ao ministro da Viação requerimentos de: Marina Fonseca de Carvalho, Dirce Rizzato Ribeiro e Joaquim Santana.

Indeferiu, por falta de amparo legal, visto não ser cabível para ex-diaristas e ajustados, requerimentos de: Jorge Urbano Machado Lapa e Luis Carlos Vilaça.

FRANQUIA TELEGRAFICA

Pedido solicitado por Oswaldo Gimenes não se justifica, por falta de amparo legal. Encaminhado ao M. V O. P. Proc. 16.506-56

AUTORIZA

Pagamento à E. F. Leopoldina, como Restos a Pagar de 1955, referente ao 4.º trimestre de 1955, pela conservação de linhas telegráficas. Proc. 174/DT.

Distribuição de crédito de Cr$ ..... 100.000,00, para conservação das linhas na D. R. de Paraíba, cujo plano foi aprovado pela D. T. Proc. n.º 3.442/56.

A All American Cables solicitou a instalação de teletipo na Anderson Clayton Cia.: Indeferido, por falta de amparo legal. Proc. 19.677/56.

A Indústria Brasileira de Peixe, Limitada, solicita licença para instalar estações radiotelegráficas fixas e móveis, para segurança, orientação e administração do tráfego marítimo: A C. T. A., para que se pronuncia. Proc 28.140/56.

Portaria criando o pôsto de conservação de linhas telegráficas de S. José, assim como a incorporação do 3.º trecho e parte do 2.º á 7.ª Seção de Linhas da D. R. do Maranhão, entre Bacabal e S. José. Proc. 15.918/56.

Ofício ao governador de Minas Gerais no sentido de que sejam normalizadas as estações radiotelegráficas do Departamento de Estradas de Rodagem. Proc. 26-750/56.

Restitui processo ao M. V. O. P. sôbre o pedido de auxílio de Cr$ ..... 20.000,00 para aquisição de casa e instalação de pôsto de Correio em Pedro Versiane. Proc. 11.460/56.

Raul Pereira Soares Côrtes solicita permissão para prestar exame de radiotelegrafia: Deferido. Proc. 49.560-1955.

Serviços Aéreos Cruzeiro do Sul pedem autorização para irradiar entrevistas de bordo de aeronave: Deferido. Proc. 36.352-56.

Restitui ao Ministério processo sôbre pagamento ao Escritório de Engenharia César Cantanhede. Processo 20.403/56.

POSTOS DE MIGRAÇÃO NO POLÍGONO DAS SECAS

Serão beneficiados imediatamente os Estados de Pernambuco, Sergipe e Bahia

O presidente do Instituto Nacional de Imigração e Colonização, sr. Procópio Gomes de Freitas, determinou as providências necessárias à instalação imediata de Postos de Migração nas cidades de Petrolina, em Pernambuco, Aracaju e Propriá, em Sergipe, Feira de Santana e Mapele, na Bahia, em cumprimento às resoluções adotadas pelo Encontro dos Bispos do Nordeste, realizado em Campina Grande, e em conformidade com as determinações do presidente da República, no sentido de se proporcionar tôda assistência possível aos migrantes nordestinos.

Para êsse fim, o INIC entrará em entendimentos com o Serviço Especial de Saúde Pública, Comissão do Vale do São Francisco, Departamento Nacional de Estradas de Rodagem, Serviço Social Rural, emprêsas ferroviárias e rodoviárias, Govêrnos estaduais e Arquidioceses, a fim de que seja alcançado o maior rendimento na consecução do objetivo que se tem em vista, qual seja racionalizar o êxodo das populações rurais nordestinas.

Além dos Postos de Migração, outros órgãos serão criados pelo INIC, de acôrdo com os estudos já efetuados, para a efetivação de trabalhos em maior escala, todos na rota estratégica de retirantes.

Por determinação expressa do sr. Procópio Gomes de Freitas, os cargos criados serão ocupados por pessoal do INIC, sempre que possível, evitando-se assim admissões de novos servidores.

O sr. Rui de Carvalho, chefe do Departamento de Estudos e Planejamento do INIC, recebeu o encargo de coordenar os trabalhos que estão sendo feitos pelo Instituto Nacional de Imigração e Colonização, a fim de proporcionar tôda assistência aos retirantes nordestinos.

DECIDIRÁ O PRESIDENTE DA REPÚBLICA sôbre o aumento do pessoal do IAPC

Remetido pelo DASP ao palácio do Catete o quadro do pessoal daquele instituto de previdência — Será o aumento concedido nos moldes do aumento dado ao pessoal civil da União

Encontra-se no Palácio do Catete, remetido pelo DASP, o quadro do pessoal do Instituto dos Comerciários, visando a ser autorizado pelo presidente da República o aumento de vencimentos do pessoal daquela autarquia de previdência nos moldes do aumento dado aos funcionários civis da União.

Segundo orientação dada pelo DASP nesse trabalho, os funcionários que não integram os quadros efetivos do citado instituto perceberão um aumento correspondente ao concedido aos chamados "enquadrados na Verba 3". O mesmo, segundo o DASP, deverá ocorrer com relação aos funcionários efetivos que pertencem ao chamado "extra-quadro". Para êsses, o aumento será de 40%.

HOMENAGEADO O DESEMBARGADOR DUQUE ESTRADA

por motivo de sua aposentadoria

Ontem, no Tribunal de Justiça, foi prestada significativa homenagem ao desembargador Leopoldo Cesar de Duque Estrada Jr., por motivo de sua recente aposentadoria em virtude de haver atingido a compulsória.

A sessão, que foi precidida pelo desembargador Mário Guimarães Fernandes Pinheiro, contou com a presença de ministros do Tribunal Federal de Recursos, do procurador geral Vitor Nunes Leal, colegas, membros do Ministério Público, advogados, serventuários de Justiça, amigos e admiradores.

Em nome da 5a. Câmara Cível e do 4.º Grupo de Câmaras Cíveis, usou da palavra o desembargador Mário Guimarães Fernandes Pinheiro, que enalteceu as qualidades do homenageado e recordou os tempos de convívio agradável que datam desde a extinta Terceira Pretoria Cível. Em seguida falou o desembargador Frederico Sussekind, corregedor da Justiça, em nome da Corregedoria, o dr. Francisco Baldessarini, representando o Ministério Público, e o dr. Justo Mendes de Morais, pelos advogados. Por fim discursou o homenageado agradecendo a homenagem de que acabava de ser alvo.

INFORMAÇÕES DO DASP SÔBRE O AUMENTO DO I.B.G.E.

A propósito das notícias divulgadas na imprensa a respeito da elaboração dos quadros do Pessoal do I. B. G. E., esclarece a Direção-Geral do DASP que o retardamento que se vem verificando no estudo da matéria se deve exclusivamente ao fato de não possuir o I. B. G. E. qualquer quadro organizado, o que impossibilita o cumprimento imediato do art. 16, da Lei n.º 2.745, de 12 de março de 1956. Não procedem as críticas segundo as quais o DASP está promovendo reestruturações de carreiras e reclassificação de cargos do I. B. G. E., estando, ao contrário, interessado em dar ao pessoal do I. B. G. E. a mesma solução que aplicou às demais autarquias, como aliás, pretendem os servidores interessados.

Para comprovação do que ora se afirma, a Divisão de Pessoal do DASP está pronta a mostrar a verdadeira situação do pessoal do I. B. G. E. bem como as dificuldades, que estão sendo vencidas para se levar a efeito, no mais breve possível, a concessão do aumento de que trata a Lei n.º 2.745, ao pessoal do I. B. G. E.

N. da R. — Vêm bastante retardados os esclarecimentos do DASP. Ainda ontem publicamos tópico sôbre assunto baseado em que, sem contestação, há mais de uma semana os funcionários do I. B. G. E. através de campanha pela imprensa e pelo rádio, sustentavam a procrastinação daquele Departamento. Por outro lado, não se entende como esteja o DASP "interessado em dar ao pessoal do I. B. G. E. a mesma solução que aplicou às demais autarquias" quando na sua "Exposição de Motivos" com referência ao SAPS, enviada à presidência da República, e de n.º 295, de 28 de maio passado e publicada no Diário Oficial de 6 do corrente mês, diga, no seu item 19: "Não é justo, porém, no entender dêste Departamento, retardar a concessão do aumento a todo o pessoal (do SAPS) enquanto não se chegar ao final dos estudos necessários ao exame dos antecedentes que possam justificar a situação "sui generis" em que os mesmos se encontram. Embora os ocupantes dêsses cargos e funções passem a receber os vencimentos e salários de acôrdo com os valores fixados na Lei n.º 2.745, de 1956, fica a autarquia obrigada a enviar a êste Departamento para estudo os elementos elucidativos de cada caso".

Quer dizer: sôbre o SAPS, não vê o DASP nenhum transtôrno quanto à existência de situações "sui generis" de funcionários. O pagamento deve ser feito antes dos seus estudos. Por que não entendeu o mesmo quanto ao I. B. G. E.?

E há mais: nada se diz na nota acima a respeito da alegação fartamente divulgada pela imprensa segundo a qual o ativo Departamento está elaborando, uma a uma fichas referentes a aproximadamente 7.500 funcionários do I. B. G. E.

RESGUARDANDO A QUALIDADE de fabricação do vinho nacional

Veto parcial do presidente da República a projeto de lei do Congresso

O presidente da República vetou, parcialmente, o projeto de lei que dispõe sôbre a fabricação e comércio de vinhos, de seus derivados e bebidas em geral, por considerá-lo contrário aos interêsses nacionais.

Incide o veto sôbre o parágrafo único do artigo 11 do projeto que, se aprovado, viria tornar inócua tôda a fiscalização exercida pelos órgãos encarregados de executá-la nas praças de consumo, impedindo o contrôle da circulação e distribuição dos vinhos e impossibilitando a ação fiscalizadora junto aos engarrafadores e distribuidores, exatamente onde se dão as maiores e mais frequentes fraudes.

Essa ação fiscalizadora, exercida pelo Ministério da Agricultura, por intermédio do Instituto de Fermentação, há mais de quinze anos, conseguiu, em grande parte, sanear o comércio do vinho, reabilitando-o perante o consumidor pela garantia de sua genuinidade. O parágrafo citado anularia tôdo aquêle esforço, pois a posse do certificado de origem, fornecido na zona de produção, não permitiria que êsse vinho sofresse qualquer contrôle ou fiscalização nas praças de consumo.

Frisa o presidente da República, ao concluir as razões que o levaram a vetar o citado parágrafo, que os produtores do vinho nacional exigem essa fiscalização como uma garantia à qualidade de seus produtos. Sustada a ação fiscalizadora do govêrno nas praças e consumo, tornar-se-ia impossível evitar a fraude, com sensíveis prejuízos para a saúde pública e a economia nacional.

NÊSTE ANO TAMBÉM

HOUVE PROGRESSO PARA SERVÍ-LO!

Um só ideal norteou nossas atividades nesses 31 anos de vida: progredir para servir melhor. Com êste objetivo procuramos sempre aumentar e especializar nosso quadro de funcionários — que hoje são 3.100 — difundir ao máximo nossa organização em todo o território nacional que conta atualmente com 192 filiais, agências e escritórios — orientar com segurança as economias a nós confiadas — mais de quatro bilhões e meio de cruzeiros em depósitos. Servindo aos nossos clientes e contribuindo para a economia do país, nossa organização pode orgulhar-se de ter hoje a maior rede bancária distribuida por todo o Brasil.

Banco da Lavoura de Minas Gerais, S.A.

A MAIOR ORGANIZAÇÃO BANCÁRIA PARTICULAR DO PAIS

DESASTRE NA AVENIDA DAS BANDEIRAS

O caminhão derrapou no asfalto escorregadio e colidiu contra um poste — Nove feridos socorridos no Hospital Getúlio Vargas — O motorista fugiu

Quando transitava na Avenida das Bandeiras, próximo ao Departamento Nacional de Estradas de Rodagem, o caminhão chapa 6-65-25, conduzindo nove operários da Companhia Volvo do Brasil, devido ao asfalto molhado derrapou e colidiu contra um poste, produzindo ferimentos nos seus ocupantes.

OS FERIDOS

Transportados para o Hospital Getúlio Vargas, foram socorridos os seguintes operários: Odir de tal, de 30 anos presumíveis, de residência ignorada, com fratura do crânio e comoção cerebral; Roque Antonio da Silva, de 23 anos, solteiro, morador na Rua General Augusto Cícero 785, com fratura do braço direito, contusões e escoriações, ficando internado. Rubens do Vale, de 33 anos, casado, domiciliado na rua Edmundo 284; Oseas Brusque, de 47 anos, casado, residente na rua Maranhão 720; Messias Soares Ferreira, de 65 anos, casado, morador na Rua Berengê 235; Waldir de Souza Mendes, de 22 anos, solteiro, domiciliado na rua Palmira 59; Nelson Ferreira da Silva, de 51 anos, casado, residente na rua Paranapanema n. 37; João Antonio da Silva, de 24 anos, solteiro, morador na rua São Manoel 304; e Orlando Chaves, de 21 anos, domiciliado na rua Leopoldina Borges 169, os quais, depois de medicados retiraram-se para as residências, pois sofreram apenas contusões e escoriações.

FUGIU O MOTORISTA

O motorista do caminhão, cuja identidade é ignorada, fugiu após a colisão, tendo as autoridades do 21.º Distrito Policial registrado o fato e encetado diligências para localizar e prender o referido motorista.

BONDES SERÃO DESVIADOS por causa de corridas de automóveis

Recebemos o seguinte aviso:

"Tendo em vista a autorização superior, para a realização de uma corrida de automóveis, patrocinada pelos "Diários Associados", a ser realizada na Praia de Botafogo, nos dias 14, das 14,30 às 16,00 horas, e dia 17, das 7 às 13 horas, previne-se ao público que se serve das linhas ns. 4, 5, 9, 12, 13 e 21, que os bondes desta linha serão desviados de seus itinerários habituais naqueles períodos, de acôrdo com as necessidades do tráfego".

MIL CACHOS DE BANANAS PARA OS ESTADOS UNIDOS

O Ministério da Agricultura recebeu comunicação do Pôsto de Defesa Sanitária Vegetal, em Santos, de que foram exportados, a título experimental, para os Estados Unidos, a bordo do navio "Del Mar", mil cachos de banana nanica. A exportação destina-se a uma firma de Nova Orleans.

As bananas foram embarcadas em frigoríficos com 11 graus e 3 décimos centígrados, sendo 500 cachos acondicionados em sacos de papel grosso perfurados e o restante da mercadoria em sacos de matéria plástica.

PRESOS DOIS AUDACIOSÓS ASSALTANTES

Depois do assalto a uma tendinha do morro da Formiga, um dêles invadiu uma residência — Já havia vestido o terno furtado — Autuados no 17.º Distrito Policial — Diligências para prender o terceiro ladrão

Na tarde de ontem, uma tendinha de propriedade de Gervásio Mariano de Souza, localizada no morro da Formiga, foi assaltada por três audaciosos ladrões. Dado o alarma, um dêles foi detido e identificado como sendo o indivíduo Milton Alves da Costa, de 22 anos, solteiro, morador naquele morro, enquanto seus companheiros conseguiram fugir.

Milton, levado para o 17º. Distrito Policial, onde foi autuado, declarou que tomaram parte no assalto à tendinha os indivíduos Milton Dutra, conhecido pelo vulgo de "Sapo", de 21 anos, solteiro, e Sebastião de tal, alcunhado "Tião", também residente no morro da Formiga.

DETIDO NO INTERIOR DA RESIDÊNCIA

Poucas horas depois "Sapo" penetrou na casa número 2 da Rua Castelo Novo, 337, moradia do ar. Ataíde Vilasboas, cuja espôsa, ao deparar com o gatuno pôs-se a gritar por socorro. Ao local acorreram o vigilante municipal Jorge de Almeida Campos e um outro guarda, que detiveram o larápio.

"Sapo", quando foi detido, trajava um dos ternos do dono da casa, o tinha em seu poder outros objetos que pretendia carregar. O meliante foi encaminhado para aquela delegacia, sendo autuado.

Foram encetadas diligências para localizar e prender o terceiro ladrão.

FEIRAS LIVRES

Suspensas as que funcionavam aos sábados nas Ruas Leopoldo Miguez, Xavier da Silveira e Miguel Lemos

De acôrdo com as novas determinações do Departamento de Abastecimento, as feiras-livres que se realizam aos domingos e quartas na rua Barão de São Francisco serão mantidas naqueles locais. Por outro lado, a Secretaria de Agricultura informa que na Praça da Cruz Vermelha continuará a funcionar uma feira aos sábados. Finalmente, o D.A. resolveu suspender por prazo indeterminado a feira que funcionava aos sábados nas ruas Leopoldo Miguez, Xavier da Silveira e Miguel de Lemos. Esta deliberação resultou do fato de terem os feirantes se recusado a comparecer no outro local determinado para a feira, no bairro Peixoto. A transferência da rua Leopoldo Miguez fôra motivada por solicitação do Serviço de Trânsito.

ATOS OFICIAIS

(Continuação da 6.ª página)

Wyeth S. A., com sede em São Bernardo do Campo, São Paulo; Polymer Produtos Químicos do Brasil S.A., estabelecida em São Caetano do Sul, São Paulo; e Cia. Industrial de Papel Cipolma, com sede na capital de S. Paulo; e aprovando alterações introduzidas nos estatutos, inclusive aumento do capital social da "A Independência", Companhia de Seguros Gerais, com sede nesta Capital.

*

Na Fazenda, Saúde, Trabalho e Viação — O presidente assinou os seguintes decretos:

na pasta da *Fazenda* — concedendo dispensa, de inspetor da Alfândega de São Luiz, ao oficial administrativo, classe O, Diógenes Barbosa Vieira de Souza e designando, para a mesma função, o oficial administrativo, classe J, Francisco Bastos de Carvalho Mota;

na pasta da *Saúde* — tornando sem efeito o decreto de 26-1-56 que nomeou interinamente, escriturário, classe E, Maria Inez de Albuquerque Maranhão;

concedendo exoneração, de visceratomista, referência 20, a Adejar Vieira Barbosa e, de motorista, referência 19, a Waldemar Guedes;

concedendo aposentadoria, a João Fernandes Pinto, na função de referência 20 da série funcional de guarda;

aposentando, Nicola de Augustinis, na função de referência 19 da série funcional de guarda de zona, e, compulsòriamente, Presciliano Augusto Gomes, ocupante do cargo da classe H da carreira de oficial administrativo, a partir de 27-4-55;

na pasta do *Trabalho* — concedendo exoneração: a Dorival de Souza França de representante da Prefeitura na COAP do Território Federal de Rondônia; de representante das Fôrças Armadas na COAP do R. G. do Sul, ao major Oscar Aires de Souza e nomeando, para substituí-lo, o coronel João Maria de Linhares; ao capitão Carlos de Castro Amaral, de representante das Fôrças Armadas na COAP do Esp. Santo; a Francisco Jaime Nogueira Ribeiro, de representante das Indústrias na COAP do Ceará e, na COAP, de Alagoas, a Ormindo Monte, de representante da Lavoura, e a Waldemar Loureiro Bernardes, de representante da Secretaria da Fazenda;

nomeando nas COAPs — do Pará, José Maria Antunes Maia para representante do Banco do Brasil; de Pernambuco, Manuel Cordeiro Campos Filho para representante dos Economistas; do Território Federal de Rondônia, Emanuel Fontes Pinto para representante da Prefeitura; de S. Paulo, Gilberto Augusto Correia para representante do Ministério da Fazenda;

tornando sem efeito o decreto de 1-11-55 que nomeou Manoel Gentil do Vale Bentes para representante da Agricultura na COAP de Alagoas;

na pasta da *Viação* — promovendo por merecimento: no Quadro I, os engenheiros Raimundo Leal de Macedo, da classe M à classe N, e Cláudio, Demétrio Leimig de Albuquerque, Alvaro Fernando Sampaio Cruz e Walter Muniz, da classe K à classe L, todos do DNEF-DNER; os engenheiros (DNOCS) José Cândido Castro Parente Pessoa, Genésio Martins de Araújo, Anastácio Honório Maia, Ivanildo Marinho Cordeiro Campos, da classe K à classe L; os escriturários José Gomes de Matos, Maria da Glória Leitão, Clara Ribeiro, Marília Calderaro da Silva Travassos, Luiza Rosa Bisaggio, Violeta Dias Campos, Antônio de Pádua de Souza Meireles e Filomena Sidrião Ferreira de Alencar, da classe F à classe G; os oficiais administrativos Adélia Farias Xavier de Sousa, da classe K à classe L, José Nicolau de Barros Melo, Cléo Alvarenga Pinto, da classe J à classe K, Júlio Lerário, Almira Teixeira Pacobahyba, da classe I à classe J, Washington de Moura, Iracy Elizabeth da Silva Magnavita e Gustavo Pereira de Souza, da classe H à classe I; no Quadro III, os oficiais administrativos Franklin Diderot Sobral Marchand Bittencourt, da classe J à casse K, Nilza do Couto Soutinho, da classe I à classe J, Maria de Lourdes Lôbo Veras, da classe H à classe I, Maria Antonieta Gomes Bastos, Arlete de Lima Bastos e Estécia de Almeida, da classe G à classe H, e Maria da Glória Moreira Bitondi, Roselinda de Oliveira Pereira e Achiles Oliveira Guarim, da classe F à classe G; no Quadro IX, o oficial administrativo Teresa de Jesus Gonçalves Nina, da classe I à classe J;

concedendo aposentadoria — aos telegrafistas Júlia Nicolino da Costa, Agenor Albuquerque Melo, José Martins e Rubem Cavalcanti Ribeiro Pessoa; ao auxiliar de Portaria Benedito Barreto Novais; ao guarda Francisco Alves Teixeira, aos inspetores de linhas telegráficas Manoel Gonçalves Duarte e Manoel Ferreira da Silva; ao auxiliar administrativo Acácio de Araújo Soares; ao oficial administrativo Elpídio Brandão de Lemos; e ao carteiro Ricardo Francisco de Lima;

aposentando o guarda-fio Sebastião Gonçalves Buriti e o trabalhador Pedro Balduino.

*

Pagamentos autorizados pelo ministro da Fazenda — O sr. José Maria Alkmim, ministro da Fazenda, autorizou o Banco do Brasil a efetuar os seguintes pagamentos:

Cr$ 1.000.000,00, ao Serviço Nacional de Doenças Mentais, para construção e instalação de estabelecimentos psiquiátricos, no Estado do Ceará;

Cr$ 2.343.900,00, à Estrada de Ferro Tocantins, destinado a atender ao pagamento do aumento de vencimentos e salários, ao seu pessoal, no 1.º trimestre dêste ano;

Cr$ 2.000.000,00 ao Departamento de Administração do Ministério da Educação e Cultura;

Cr$ 100.000,00, ao Ministério da Educação e Cultura; e

Cr$ 1.500.000,00, à União Metropolitana dos Estudantes, destinada à Policlínica Central de Estudantes, correspondente ao 1.º semestre do corrente ano.

*

Novo diretor do I.N.E.R. — O presidente assinou decretos, na pasta da Saúde, nomeando, diretor do Instituto Nacional de Endemias Rurais, o professor Amilcar Viana Martins, em virtude da exoneração concedida ao médico sanitarista, classe M, Manoel José Ferreira.

MINISTÉRIO DA JUSTIÇA

Salário-família para os filhos do ex-servidor — Ana de Oliveira Batista, viúva de Antônio Batista Pinto, ex-servidor do Ministério, solicitou restabelecimento do salário-família dos seus dependentes Geraldo e Francisco, e restabelecimento da concessão do salário-espôsa referente aos filhos citados. O diretor-geral do Departamento de Administração deu, no respectivo processo, êste despacho: "Restabeleça-se o salário-família referente aos filhos Geraldo e Francisco. Indefiro o pedido relativo ao salário-espôsa.

Um estrangeiro que respondeu a três processos — Solicitou naturalização Manoel Oliveira Maia, residente no Distrito Federal. Havendo êsse estrangeiro respondido a processos em 1926, 1931 e 1951, estão lhe sendo exigidas as certidões de inteiro teor das sentenças proferidas.

Cassada a permanência definitiva — Foi cassada a permanência definitiva no nosso país concedida a Benjamin Sauneschein Pol, romeno, domiciliado em São Paulo. E anulada a de Alexandre Rodrigues e espôsa, portuguêses, com residência no Distrito Federal.

Restabelecida a permanência — Berta Kleiman, romena, residente no Distrito Federal, requereu anulação do ato que cassou sua permanência no Brasil. A permanência foi restabelecida. Também foi restabelecida a permanência de Manuel Fernandes Portela, português, morador no Distrito Federal.

Vão ficar no Brasil — Obtiveram permanência definitiva no Brasil: Elena Del S. C. de Jesus Hoyos, Michele Minichino, Massayuki Harada, Elias Zucker, René Camille Mariti Lavaletto, Besco Reverdini, Cláudio Romani, Hannelore Amália Hofmann, Lívio Grattarola e Maria Luísa Zabalia Izaguirre.

Equiparados aos funcionários — Nas portarias de admissão de Hildebrando Alves e Berenice Pinto dos Santos, artífices do Departamento de Imprensa Nacional, foram feitas apostilas declarando estarem equiparados aos funcionários, para todos os efeitos, por contarem mais de cinco anos de serviço público.

NO IPM DA FAB:

INJÚRIAS E CALÚNIAS DO CORONEL ADIL OLIVEIRA

No inquérito instaurado, por determinação do ministro da Aeronáutica, a fim de apurar o fato amplamente noticiado na imprensa, de haver o coronel-aviador Adil Oliveira expendido conceitos ofensivos à dignidade e reputação do general Maurell Filho, perante o juiz da nona Vara Criminal, quando do sumário do processo da "Carta Brandi", o brigadeiro Reynaldo Ribeiro, presidente do referido órgão de investigação, chegou dentre outras as seguintes conclusões:

Examinou detidamente os autos do inquérito e a solução que deu era de sua inteira responsabilidade, sem interferência de quem quer que fôsse, porque ninguém, por qualquer forma, interferira.

As palavras proferidas pelo coronel Adil Oliveira não referidas no seu primeiro depoimento, mas afirmadas no segundo (a reinquirição) eram injuriosos a quem quer dirigidas.

As testemunhas confirmaram que ouviram.

Citando Nelson Hungria salienta que não se pode negar, que mesmo para os portadores — de acanhada sensibilidade (não era o caso) o ser chamado de traidor constitui grave ofensa à dignidade pessoal. E, no caso, parecia ter havido injúria explícita e condicionada.

A testemunha não era parte, e, como tal, não tinha a cobertura legal para aquilo que pudesse ser considerado excesso no depoimento que prestava.

Parte "é qualquer dos sujeitos da relação processual: o autor, o réu, o chamado à autoria, o opoente, o assistente, o litisconsorte, o terceiro prejudicado que recorre, o devedor etc. — (Nelson Hungria "Comentários do Código Penal").

As apreciações do coronel Adil sôbre o general Maurell não foram necessárias à caracterização da verdade dos fatos que o Juiz da 9.ª Vara Criminal apurava para julgar e, tanto isso se afigura razoável, que o próprio juiz determinou não constassem dos autos as aludidas declarações opinativas. Para dizer a verdade em depoimento, como testemunha, ninguém precisaria acusar terceiro de felônia, traição, indignidade, provocando, como ocorreu, escândalo público.

As testemunhas foram acordes em revelar a exaltação do coronel Adil, sem esfôrço, podia-se compreender que havia razão para tanto. Desde agôsto de 1954, portanto há quase dois anos, vinha o coronel Adil, como era notório, recebendo impactos emocionais — que podiam evidentemente, contribuir para manifestações exaltadas de sua parte. Ninguém é sempre senhor de seus nervos e daí, talvez, uma explicação para a atitude que teve quando depondo na 9.ª Vara Criminal.

De tôda forma, pelo que exaustivamente verificara parecia terem sido feridos os artigos 13, 25 letra "g" e 27 do Estatuto dos Militares e, também, o número 9, do artigo 10, do Regulamento Disciplinar para a Aeronáutica. Julgava, ainda, que o cel. Adil incidira no art. 189, do Código Penal Militar.

A Justiça Militar avaliaria, com isenção e sabedoria, a propriedade da solução que preferira e daria a sua decisão final.

Face a que dispõe o § único do art. 28 do Estatuto dos Militares:

— § único — No concurso de crime militar e transgressão disciplinar, será aplicada sòmente a pena relativa ao "crime", dava a seguinte solução:

Pela conclusão das averiguações policiais a que mandou proceder verificou que o fato apurado constituia crime previsto no C. P. M. de que era indiciado o cel. João Adil de Oliveira.

Eisenhower conferenciou . . .

(Continuação da 1.ª página)

bo de descompressão para drenar seu estômago." F. P.

COMUNICADO AMERICANO-ALEMÃO

WASHINGTON, 13 — Os Estados Unidos e a Alemanha Ocidental exigiram hoje enèrgicamente que a Rússia ponha fim à "brutal e antinatural divisão da Alemanha", para demonstrar que deseja sinceramente conviver com o Ocidente.

Em comunicado redigido em têrmos severos, divulgado ao cabo de dois dias de conversações entre o secretário de Estado John Foster Dulles e o chanceler Kanrad Adenauer, os dois governos reafirmaram que um dos grandes objetivos políticos do Ocidente continua a ser a unificação da Alemanha.

Prèviamente, a Casa Branca anunciou que Adenauer concluirá sua visita oficial de três dias a Washington entrevistando-se amanhã com o presidente Eisenhower, no Hospital Walter Reed, onde o presidente convalesce de sua recente operação abdominal.

Eisenhower decidiu hoje que já se encontra bastante restabelecido para receber amanhã o chanceler Adenauer.

Em seu comunicado, Adenauer e Dulles disseram que a Rússia manifestou "o desejo de encontrar uma base para a coexistência pacífica" com o Ocidente, mas que a melhor maneira de demonstrar a sinceridade dêsse desejo é que o govêrno russo se mostre disposto "a respeitar suas obrigações internacionais e abster-se do empenho de impor seus sistema a outros povos".

Diz o comunicado que Dulles e Adenauer examinaram também as cartas enviadas recentemente a seus respectivos governos pelo primeiro ministro russo Bulganin, propondo reduções nos efetivos militares, e concordaram em estudá-las com os mesmos membros da Aliança do Atlântico.

A declaração recorda que a Rússia concordou na Conferência dos Quatro Grandes, celebrada no ano passado em Genebra, em que a Alemanha devia ser unificadas mediante eleições livres, e no entanto a isso se opôs até agora.

Por conseguinte, diz o comunicado, o chanceler e o secretário de Estado concluem, por sua vez, que "enquanto o govêrno russo não tiver tomado medidas para cumprir o compromisso e pôr fim à brutal e antinatural divisão que impôs à Alemanha, será difícil crer nas promessas e compromissos do govêrno russo.

Dulles e Adenauer, porém, reafirmaram o desejo dos Estados Unidos e da Alemanha de buscar com a Rússia e outras nações a maneira de organizar a segurança européia e alcançar a unificação alemã.

Convieram também na "necessidade de fortalecer e desenvolver ainda mais as relações entre os membros do Tratado do Atlântico Norte e de harmonizar sua política e sua ação".

Dulles e Adenauer discutiram ainda a questão dos bens alemães confiscados nos Estados Unidos durante a última guerra. O secretário de Estado manifestou também satisfação pelas recentes medidas do govêrno alemão para facilitar as importações à zona do dólar. U. P.

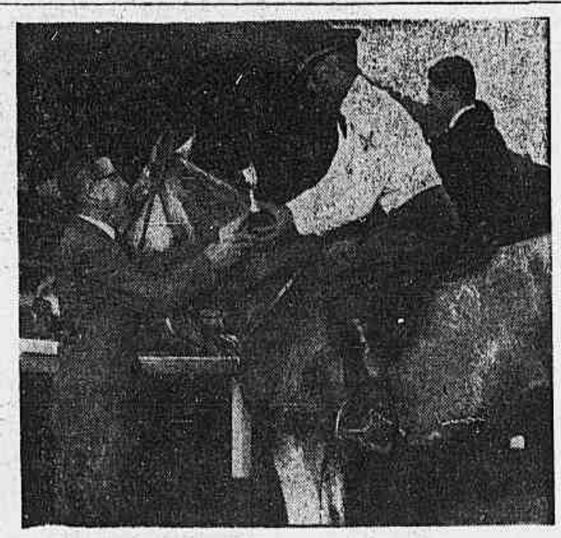

Realizou-se domingo último, na pista "Roberto Marinho", da Sociedade Hípica Brasileira, a Prova "Coca-Cola Refrescos S. A.", da qual participaram cêrca de 60 cavaleiros representando várias agremiações. Sagrou-se vencedor da prova o capitão Gilberto Romero, do Departamento Desportivo do Exército, montando "Dardo". Na foto, o sr. G. J. W. Berends, diretor de Propaganda da "Coca-Cola Refrecos S. A.", ao fazer entrega do prêmio ao primeiro colocado.

No Mundo . . .

(Conclusão da última página)

dos e já foi lido na sessão de ontem da Assembléia.

A reunião estêve presente o deputado Elias Pinto, do PTB. Dois deputados da UDN, srs. João Viana e Reis Ferreira não compareceram a reunião. M.

MESA DA ASSEMBLÉIA DE MINAS

BELO HORIZONTE, 13 — Prosseguem bem encaminhadas as gestões que os srs. Ribeiro Pena, pelo PSD, e Feliciano Pena, pelo PR, estão realizando em tôrno da eleição da Mesa da Assembléia Legislativa. Durante o encontro que os dois conhecidos próceres políticos mantiveram, ontem, o sr. Feliciano Pena reafirmou seu propósito de trabalhar pela anuência da bancada do seu partido ao esquema de conciliação idealizado pelo sr. Ribeiro Pena.

A UDN está firme no propósito de só participar do esquema caso seja mantida a sua condição de terceira bancada em expressão numérica, enquanto o PTB reivindica essa qualidade. Resta, apenas, ao PR abrir mão da primeira vice-presidência em favor da UDN para se consolidar o acôrdo. Acreditam os círculos políticos locais nessa possibilidade, esperando-se para qualquer momento uma nota oficial daquele partido concordando com a medida. Asp.

CONDECORADO O CORONEL CANAVARRO

RECIFE, 13 — O coronel José Canavarro Pereira, ex-chefe da Casa Militar da Presidência da República e atual comandante do CPOR desta Capital, recebeu comunicação da Nunciatura Apostólica no Brasil de que foi condecorado pelo Papa Pio XII com a "Comenda com Placa de S. Gregório Magno (Classe Militar)". Asp.

20 NOVAS CÔRES
Ita-Carpet
o máximo em qualidade para atapetamento!
um produto da INDÚSTRIA TAPETES ATLÂNTIDA S. A. (ITA)

"Troque momentos de sono por minutos de saudade . . ."
veja na TV-RIO
o famoso programa de Heber de Boscoli
MUSEU DE CÊRA
com IARA SALES e LAMARTINE
SEXTA-FEIRA às 21,50 horas
Oferta das
DROGARIA RIBEIRO
a casa dos preços mais baratos da cidade

Rio de Janeiro - Cia. Nacional de Seguros Gerais
(FUNDADA EM 1943)
Capital e Reservas Cr$ 23.349.215,90
Sinistros pagos até 31/12/55 -- Cr$ 59.963.300,7
Incêndio, Transportes, Acidentes Pessoais, Responsabilidade Civil e Cascos
DIRETORIA:
Dr. Manoel Mendes Baptista da Silva - Diretor Presidente
Mário Guimarães Reis — Diretor Superintendente
Dr. Eitel de Oliveira Lima — Diretor Secretário
Dr. Helvecio Xavier Lopes — Diretor
MATRIZ:
AV. RIO BRANCO 91 — 5.º — TELS. 43-7745 — 43-6400 — TELEG. RIORISCO — RIO DE JANEIRO
SUCURSAIS:
S. Paulo — Rua 15 de Novembro, 200 - 1.º andar.
Recife — Rua Marquês de Olinda, 200 - 4.º andar
AGÊNCIAS:
MANAUS — BELÉM — FORTALEZA — NATAL — JOÃO PESSOA — MACEIÓ — SALVADOR — CURITIBA — ITAJAÍ — PÔRTO ALEGRE — BELO HORIZONTE

Seguros contra fogo
CIA. DE SEGUROS
Argos Fluminense
FUNDADA EM 1845
ALFÂNDEGA, 7 (EDIFÍCIO-PRÓPRIO)
RIO DE JANEIRO

SUINOVITA
RAÇÕES PRENSADAS
MOINHO FLUMINENSE S. A.
R. URUGUAIANA, 118 - LOJA
Tel. 43-3906 - Rio de Janeiro

Das Fábricas CIMO
para o confôrto
do seu escritório
MÓVEIS CIMO
R. INVÁLIDOS, 139
TEL. 22-4372

Pontualidade, É ÍNDICE DE PERSONALIDADE!
Rádio Relógio
DIA E NOITE ÀS SUAS ORDENS em 590 KCS.
Ouça agora a RÁDIO RELÓGIO em sua NOVA onda média, freqüência de 590 kcs. — ou na onda curta, freqüência de 4.905 kcs., transmitindo dia e noite a hora certa, minuto a minuto, diretamente do Observatório Nacional — Notícias nacionais e internacionais — Centenas de curiosidades e informações úteis.

Estas, são boas ofertas!

	MENSAL
Projetor Bell & Howell mod. 285 (duas malas)	Cr$ 5.000
Projetor para 'slides" "T. T. C." (duo 6 x 6 e 4 x 4	Cr$ 950
Filmador Bell & Howell mod. 70-DL (3 lentes) 16 m/m	Cr$ 5.950
Filmador Bell & Howell mod. 200 (Magazine) 16 m/m	Cr$ 1.900
Filmado Kodak mod. Brownie 8 m/m	Cr$ 600
Máquina Contax II lente Sonnar 1.2 - 35 m/m	Cr$ 2.000
Contaflex mod. I — 35 m/m	Cr$ 2.000
Super Ikonta Zeiss lente 1:3.5 — 6 x 6	Cr$ 1.346
Zeiss Nettar — 6 x 6	Cr$ 850
Regula Citá II 25 m/m	Cr$ 670
Rtgula Citá II — 35 m/m	Cr$ 670
Nordina lente 1:2,9 — 6 x 6	Cr$ 430
Rolleicord lente 1:3,5 — 6 x 6	Cr$ 1.200
Flexaret — 6 x 6	Cr$ 750
Beauty-Flex mod. V — 6 x 6	Cr$ 500
Start — 6 x 6	Cr$ 390
Leica lente Sumitar 1:3,5 — 35 m/m	Cr$ 1.200
Agfa Isolette mod. III — 6 x 6	Cr$ 475
Agfa Super Silette 35 m/m lente 1:3,5	Cr$ 1.200
Flash eletrônico "Mecablitz-50"	Cr$ 1.200
Flash eletrônico "Braun.Hobby" (com carregador	Cr$ 950

Filmes, carretéis, papéis, balanças, telas, filtros, fotômetros, protetores e tudo para cinema e fotografia pelos menores preços da praça.
W.M. REIS S.A.
AV. RIO BRANCO 125
81178

CASACOS SPORT - ROUPAS E CAMISAS NO MAGAZINE LEREX
O que há de mais fino para homens — Completa seção de malas. — Vendas em 12 prestações.
AVENIDA RIO BRANCO, 251-A
78512

"A INGLATERRA...

(Continuação da 1.ª página)

não são diferentes das aplicadas nos países totalitários". F.P.

SABOTAGEM NA INGLATERRA

LONDRES, 13. A Polícia realiza investigações no norte da Inglaterra a fim de descobrir possíveis sabotadores. Isto porque nas linhas férreas de Sheffield a Leeds foram encontrados sinais de sabotagem. Entre outras coisas, encontrou-se enorme pedra nas linhas férreas, na qual havia um cartaz que dizia: "Eoka", nome da organização terrorista antibritânica em Chipre.

O religioso Kallinikos foi retirado da Grã-Bretanha com tanta pressa que abandonou o país com um só sapato. Kallinikos estava arrecadando dinheiro para os extremistas cipriotas, segundo a Scotland Yard. U.P.

DEIXOU SUEZ O ÚLTIMO SOLDADO BRITANICO

PORT SAID, 13. O último soldado britânico deixou hoje de manhã o território egípcio, depois de assinada a ata de entrega à Marinha egípcia do "bureau" marítimo britânico de Port Said. Tôda a imprensa egípcia celebra hoje a "libertação do território" depois de 74 anos de ocupação. Nos últimos dois dias a "ocupação britânica" do Egito se limitava, na realidade na presença do transporte de tropas britânico "Evens Gimm", no qual o general-de-brigada John Lacey havia estabelecido o seu quartel general. O "exército" de que dispunha êsse general correspondia a algumas dezenas de elementos da Polícia Militar e soldados de transmissões. Simbolicamente a "Union Jack" continuava flutuando na "Navy House", desocupada e completamente vazia quanto a mobiliário. Haviam sido fechados ontem à noite os serviços postais do exército britânico. Hoje de manhã, sem cerimônia de caráter algum, o general Lacey desceu do seu quartel general flutuante no cáis de Port Said, onde o aguardava um grupo de oficiais egípcios. Após as saudações dos generais egípcio e britânico, êste subiu a bordo do "Evans Gibb". O transporte de tropas dirigiu-se imediatamente para a entrada do Canal de Suez tomando o caminho de Chipre. Quanto à bandeira britânica da "Navy House", último sinal de uma ocupação de três quartos de século, pelas fôrças britânicas, do território egípcio, foi entregue ao cônsul da Grã-Bretanha para ser colocada na igreja anglicana de Port Said.

Uma hora depois da partida do último destacamento britânico uma seção de marinheiros egípcios ocupou o edifício da "Navy House", onde hasteou a bandeira egípcia. No pôrto, a fragata egípcia "El Kosseir", saudou a bandeira nacional. Nenhuma manifestação acompanhou o último ato de evacuação das fôrças britânicas.

A imprensa egípcia havia anunciado, na semana passada, que em conseqüência de decisão do presidente Gamal Abdel Nasser, nenhum destacamento egípcio faria continência à bandeira britânica. O presidente Nasser queria assim dar uma prova de que "sempre fôra ilegítima" a ocupação britânica.

O tratado anglo-egípcio a respeito da evacuação progressiva da zona de Suez havia sido assinado no Cairo no dia 19 de outubro de 1954. Especificava o tratado que a evacuação estaria terminada no dia 19 de junho de 1956. Nessas condições a retaguarda britânica deixou o território egípcio hoje de manhã, com cinco dias de antecedência. F.P.

ISRAEL E A PAZ

JERUSALÉM, 13. "Israel está, como no passado, disposta a fazer a paz, mas exclui totalmente tôda paz que seja fundada na amputação de seu território, já bastante reduzido" — declarou Ben Gurion, primeiro-ministro de Israel, em uma entrevista concedida ao representante da "France Presse", depois dos últimos debates no Conselho de Segurança.

Relativamente aos mesmos, Ben-Gurion expressou o pesar de que "as grandes potências tenham cedido à exigência árabe relativa à eliminação, na resolução final, de tôda referência à idéia de um progresso para a paz". Êsse fato, afirmou êle, arrisca ser interpretado como a submissão das grandes potências à política árabe contra um membro das Nações Unidas.

Acentuando que Israel não tomou uma polegada de terra a seus vizinhos, o primeiro-ministro precisou que seu país não está disposto a ceder uma parte de seu território, salvo a título de ligeiras retificações de fronteiras, em benefício das duas partes, por mútuo acôrdo.

— "Os Estados árabes — disse Ben Gurion — foram deixados livres em exprimir, com uma arrogância crescente, a intenção de esmagar Israel. Ao mesmo tempo, armas para fazê-lo são fornecidas com uma generosidade surpreendente, por uns e outros".

Para o ministro Ben Gurion, "a política contraditória das potências, junto à condição social deplorável dos povos árabes, favorece o desenvolvimento rápido de um imperialismo militar árabe que traz em si o germe da regressão social e da aventura militar".

Condenam-se...

(Conclusão da última página)

mais se prolongue até aquela praça, em cujo centro vai ser erigido um monumento a Ana Nery. Por outro lado, vai ser o local devidamente ajardinado, razão porque, como presidente da Cruz Vermelha Brasileira, dava todo apoio à ação daquela autoridade municipal.

O sr. Gilberto Marinho pediu a atenção do DASP, no sentido de ser apressada a aprovação dos quadros de Caixas de Aposentadoria e Pensões dos Ferroviários e Empregados dos Serviços Públicos.

O sr. Saulo Ramos falou sôbre o aproveitamento de médicos da Prefeitura, fazendo nesse sentido um apêlo ao prefeito.

Falaram por último os srs. Mendonça Clark e Velasco, êste demonstrando que a resposta do ministro da Agricultura ao seu requerimento de informações sôbre o gado indiano, era apenas um romance a respeito do assunto.

Na ordem do dia, foi aprovado o Tratado de Amizade, Comércio e Navegação entre o Brasil e o Líbano, assinado no Rio de Janeiro a 13 de maio de 1954.

ELEIÇÕES NA HOLANDA

HAIA, 13. Seis milhões e 130.000 eleitores, ou sejam mais 300.000 do que nas últimas eleições gerais há 4 anos, votaram hoje para renovar os 100 membros da Segunda Câmara (Camara dos Deputados) dos Estados Gerais.

Os eleitores holandeses escolheram entre 10 partidos, 7 dos quais, adiante e numerados na ordem da votação obtida em 1952, estavam representados na Câmara cujo mandato expirou.

Partido do Trabalho ou PVDA, 29 por cento dos votos; Partido Católico Popular ou KVP, 28,7 por cento; Partido Antirevolucionário ou AR (Partido Protestante da Direita), 11,30 por cento; União dos Cristãos Históricos ou CHU (Partido Protestante moderado), 9,2 por cento; Liberais ou VVD, 8,8 por cento; Partido Comunista Holandês, 6 por cento; Partido Político Re-Reforma, 2 por cento.

Um partido, o dos dissidentes católicos, ou Partido Católico Nacional, desapareceu do cenário político desde 1952. Obtivera pouco mais de 2 por cento dos votos. Em troca, formaram-se dois novos partidos o da União Nacional, que agrupa os dissidentes dos diversos credos, e a Oposição Holandesa Unida, que tornou suas, logo na sua constituição, no ingrupo político Re-Reforma, reunindo os dissidentes do já minúsculo partido político.

Dois dias depois das eleições, um "formador" nomeado pela Rainha será encarregado da tarefa de constituir o novo gabinete. F.P.

ECONOMIA & FINANÇAS

(Continuação da 6.ª página)

simplesmente mandam um telegrama ao Brasil ou à Colômbia. Aceitam a oferta feita e fazem o lançamento da transação em seus livros. Em vários países da Europa, entretanto, os compradores são como meninos de escola que precisam de permissão da professôra para comprar café."

III — PETRÓLEO

Intensiva utilização dos oleodutos

A utilização dos oleodutos pela economia norte-americana cresce apreciàvelmente. No ano passado o aumento, em relação a 1954, foi de 15 % nos fornecimentos de produtos petrolíferos por intermédio de oleodutos, atingindo a uma média diária de 2.000.000 barris por dia. Segundo se informa, há vivo interêsse no aumento de tais serviços pela grande produtividade que apresentam.

IV — DOCUMENTARIO ESTATÍSTICO

Centro-Oeste: Capacidade geradora de energia elétrica

Hidráulica:	
Capacidade instalada (W)..	8.258
Térmica:	
Capacidade instalada (W)..	4.314
Total:	
Capacidade instalada (W)..	12.572
Area (km2)	1.877.733
População	1.900.969
W/km2	6,695
W/habt.	6.315

(Para outras informações sôbre Comércio e Produção, vejam, no 2º Caderno, a secção "Vida Comercial").

ENGENHEIROS NAVAIS BRASILEIROS VISITAM OS ESTADOS UNIDOS

WASHINGTON, 13 — Quatro engenheiros navais do Brasil, que esperam iniciar uma excursão a vários Estados da União Norte-Americana, foram orientados por oficiais americanos no Pentágono.

Os visitantes, todos oficiais do Corpo de Engenheiros das Fôrças Navais do Brasil, passaram a tarde de hoje recebendo instruções, numa sessão com oficiais da Divisão de Assistência Militar para Estrangeiros da Marinha dos Estados Unidos.

Ao chegarem a Washington, os oficiais brasileiros foram recebidos pelo chefe da Divisão, contralmirante William Sutherland.

Os brasileiros chegaram ontem a esta capital, devendo aqui permanecer até o próximo dia 18, quando seguirão para Pennsylvânia, Illinois e Estado de Washington.

A visita dêsses oficiais brasileiros — capitão Otácilo Cunha, capitão Abel Campbell de Barros, comandante João Botelho e comandante Ari Marques Jones — está sendo patrocinada pelo Programa de Defesa e Assistência Mútua, I.P.S.

Não será...

(Continuação da 1.ª página)

trevista ao vespertino "Notícias de Última Hora" declara que as afirmações do presidente argentino Aramburu são falsas e visam apenas colocar o general Peron em posição incômoda, como asilado do govêrno panamenho e obrigá-lo a deixar o continente.

A ex-congressista reafirmou a lealdade e admiração por Peron mas negou qualquer inteligência com políticos ou militares argentinos acrescentando que jamais ouvira o nome de Lagomarsino. Declarou que, a seu ver, os últimos acontecimentos na Argentina serão o início de uma série de movimentos revolucionários, porque o povo continuará em sua luta pela liberdade. Finalizou exprimindo sua certeza de que "o presidente Ibañez concederia asilo a Peron, se o ex-presidente argentino precisar pedi-lo, porque o direito de asilo é um ponto básico de nossa democracia. Estou certo de que mesmo os partidos reacionários não ousariam opor-se a êste asilo que o povo do Chile estaria pronto a conceder". F. P.

O MARCO NÃO SERÁ DESVALORIZADO

BONN, 13 — Foram oficialmente desmentidos nesta Capital os boatos sôbre uma "próxima revalorização do marco".

Um porta-voz do govêrno oficial leu hoje durante uma entrevista à imprensa uma declaração do govêrno e do Bank Deutscher Laender afirmando que não se está cogitando da adoção de uma tal medida. — F.P.

ANDAMENTO DAS OBRAS NA RIO-BELO HORIZONTE

Atendendo a pedido da Casa Civil da Presidência da República sôbre o andamento das obras de abertura e pavimentação de estradas de rodagem, o diretor-geral do DNER informou ontem que, no que respeita à BR-3 (Rio-Belo Horizonte), os dados relativos ao trêcho em andamento, atualmente, Juiz de Fora-Belo Horizonte, são os seguintes: — regularização, 138,5 km; drenagem, 144 km; sub-base, 116,5 km; base incompleta, 87,2 km; base completa, 79 km; imprimação, 65,6 km; e revestimento, 40,1 km.

Aplique melhor o seu dinheiro agora aumentando o confôrto do seu lar!

Móveis que aumentam o confôrto do seu lar e o bem estar de sua família representam sempre um dinheiro bem empregado... dinheiro que fica em casa. Os móveis Drago, reunindo qualidade, dupla utilidade e preço reduzido, contribuem para melhorar o seu padrão de vida doméstico. Por isso, adquirir móveis Drago é saber aplicar bem o seu dinheiro.

Poltrona-cama DRAGO mod. "ELASTIC-TAC"
Abre-se e fecha-se com extrema facilidade. De desenho simples e moderno, vai bem com qualquer ambiente.
Desde Cr$ 168, por mês ou Cr$ 1.680, à vista

Poltrona-cama DRAGO mod. "ELEGÂNCIA"
Feliz combinação de confôrto e valor decorativo. Braços revestidos de madeira envernizada. Estofamento em lindas padronagens.
Desde Cr$ 276, por mês ou Cr$ 2.760, à vista

Poltrona-cama DRAGO mod. "NOVELTY"
Moderna! Prática! Funcional! Dotada de dispositivo automático "Tic-tac", exclusivo de DRAGO. Um móvel de classe por preço estritamente popular!
Desde Cr$ 180, por mês ou Cr$ 1.800, à vista

Poltrona-cama DRAGO mod. "SLEEPING"
Totalmente estofada. Quando usada como leito, os braços ficam voltados para baixo, porém sem encostar no chão.
Desde Cr$ 245, por mês ou Cr$ 2.450, à vista

Sofá-cama DRAGO mod. "COLOMBO"
Uma engenhosa criação Drago para maior confôrto do lar moderno. Para transformar o sofá em confortável leito de casal, é tão fácil como abrir um livro. E ninguém percebe que é um sofá-cama!
Desde Cr$ 369, por mês ou Cr$ 3.690, à vista

Sofá-cama DRAGO mod. "ELEGÂNCIA"
Confortável e amplo, com molas no assento e no encôsto. De dia - magnífico sofá para 4 pessoas. À noite - ótimo leito de casal. Com gavetão para guardar roupas de cama, travesseiro etc
Desde Cr$ 735, por mês ou Cr$ 7.350, à vista

Poltrona-cama DRAGO mod. "CENTENÁRIO"
Usa-se como poltrona, como leito e ainda possui espaçosa gaveta sob o assento, de grande utilidade!
Desde Cr$ 280, por mês ou Cr$ 2.800, à vista

DRAGO

RIO DE JANEIRO:
CENTRO - RUA 7 DE SETEMBRO, 164
RUA 7 DE SETEMBRO, 209
CATETE - RUA DO CATETE, 141-A
TIJUCA - PRAÇA SAENZ PEÑA, 65
COPACABANA - AV PRINCESA ISABEL, 72-A
CASCADURA - AVENIDA ERNANI CARDOSO, 52
NITERÓI:
AVENIDA AMARAL PEIXOTO, 96
TAMBÉM EM SÃO PAULO E BELO HORIZONTE

Para sua maior comodidade, as seguintes lojas Drago funcionam em horários complementares:
COPACABANA: diàriamente até às 22 horas;
TIJUCA - CASCADURA: As 2.as e 5.as feiras até às 22 horas
NITERÓI: As 5.as feiras até às 22 horas.

IA-917

ENSINO

Em ritmo crescente o registro de professôres

O que revelam os arquivos do ensino secundário

Ainda não são conhecidos os dados de 1955 sôbre o registo de professôres na Diretoria de Ensino Secundário. A última estatística é a referente a 1954 quando 1877 novos mestres ali obtiveram registo, tornando-se aptos a lecionar nas 2589 unidades escolares que funcionavam em 1955 em todo o país. Predominou o sexo feminino em 1954, tendo-se registado 1047 professôras contra 830 professôres.

IDADE À ÉPOCA DO REGISTO

As informações prestadas pelo Serviço de Estatística da Educação registram, segundo a idade na época em que o registro foi efetuado, que 610 oscilavam entre 26 e 30 anos; 457 entre 21 e 25; 306 entre 31 e 35; 198 entre 36 e 40; 180 entre 41 e 45; 46 tinham mais de 50 anos e 80 não declararam idade.

NACIONALIDADE DOS PROFESSÔRES

Dos 1.877 registrados, 1.746 eram brasileiros, 97 estrangeiros e 74 brasileiros naturalizados. As unidades da Federação que registraram os maiores contingentes foram: Rio Grande do Sul, com 232; Distrito Federal, com 222; Minas Gerais, com 174. O maior grupo, porém, foi o de São Paulo, com 464. Três unidades contribuiram com menos de dez: Acre, 6; Piauí, 5 e Guaporé, 1.

ONDE SE FORMARAM

Os 1.877 mestres, quanto ao estado civil, apresentaram o seguinte quadro: 927 solteiros, 393 casados, 10 viúvos, 6 desquitados e 546 sem declaração.

Quanto aos cursos que possuíam, a situação era a seguinte: 631 diplomados em Filosofia, 367 em Escolas Normais, 225 apenas com o curso ginasial completo, 85 com vários cursos, 53 com o Curso de Seminário, 44 em Direito e igual número em Engenharia, 37 em Odontologia. Os registrados em 1954 que prestaram exames de suficiência, subiram a 136. O número de certificados expedidos no ginásio foi de 2.934.

Segundo os estabelecimentos que expediram os diplomas, o resultado apurado foi: 590 em Faculdades de Filosofia e 1.287 em vários outros estabelecimentos.

CURSOS DA ABE

Atividades recreativas como terapêutico educacional

Comunicamos aos alunos do curso de "Atividades Recreativas como Terapêutica Ocupacional" organisado pelo Agrupamento de Artistas, Recreadores, Terapeutas e Educadores (A.R.T.E.) que, por motivo de fôrça maior, a aula de hoje, quinta-feira, terá início às 15,30 horas.

CR$ 1.839.916,70 PARA A "CAMPANHA EXTRAORDINÁRIA DA EDUCAÇÃO"

O ministro da Fazenda autorizou o Banco do Brasil a creditar ao Ministério da Educação a importância de Cr$ 1.839.916,70, correspondente a dois dirodécimos da dotação quelhe foi consignada no vigente orçamento e destnada à "Campaha Extraordinária da Educação".

Acadêmicos mineiros visitarão a Europa

Países escolhidos — Viagem marítima

BELO HORIZONTE, 13. Um grupo de 23 alunos da quinta série da Faculdade de Medicina da UMG seguirá, amanhã, com destino ao Rio e dali para a Europa a bordo do transatlântico "Provence".

Essa excursão dos futuros médicos, para a qual cooperou a Reitoria da Universidade, destina-se a colocá-los em contato com a ciência médica do Velho Continente, através de visitas a estabelecimentos de ensino, hospitais, laboratórios e outras instituições.

Durante dois meses os excursionistas visitarão diversos países, entre os quais se incluem Portugal, Inglaterra, França, Suiça, Alemanha, Itália e Espanha.

Na qualidade de chefe da embaixada, deverá integrá-la o professor Austregesilo Ribeiro de Mendonça, lente da cadeira de Clínica Psiquiátrica. Da Sucursal.

Seja capaz de organizar um Departamento de Relações Públicas

Para organizar um departamento de Relações Públicas é necessário antes de mais nada segundo declarou o diretor do Instituto Brasileiro de Relações Humanas em recente discurso, ter uma cultura social e psicológica que possibilite equacionar os problemas humanos e sociais, à liderança e as relações públicas.

Para tanto estão abertas as matrículas do curso de Técnica de Chefia, Liderança e Relações Humanas que compreende os manejos de chefia em geral, mas muito especialmente os manejos de Relações Públicas e de Liderança, de estruturação de moral de grupo e de opinião pública em moldes científicos e democráticos.

O curso em aprêço, organizado para aquêles que tecientificamente e depois tecniza ou pragmatiza.

Matrículas abertas para êste curso de extensão universitária, livre e para ambos os sexos na secretaria do Ins. Bras. de Relações Humanas. Av. Graça Aranha, 81 — 12.º — tels. 58-4656 e 52-3599. 71457

INSTITUTO BRASILEIRO DE RELAÇÕES HUMANAS

EDITAL

O diretor presidente do Instituto Brasileiro de Relações Humanas, comunica que estão abertas as matrículas para o curso livre de extensão universitária, para ambos os sexos de "Técnica de Chefia, Liderança e Relações Humanas".

O curso em aprêço consta de duas partes: Científica e Técnica. Na científica ministram-se os fundamentos sociológicos, biológicos, fisiológicos e psicológicos das relações humanas de modo a formar base para tecnisar manejos bem como auto-analisar a personalidade integrando-a dentro da realidade "causa e efeito".

Na segunda entre outros assuntos estudam-se os manejos de liderança individual e grupal, a estruturação do moral da equipe e da comunidade, manejos de emoção, de disciplina e de indisciplina, manejos de apelos, ordens, críticas, elogios, queixas, reclamações e desequilíbrio emocional.

Êste curso que propicia verdadeira reforma básica da personalidade possibilita a técnica para lidar com pessoas, com a família ou prole de modo a obter rendimento, harmonia bem como a organizar serviços de Relações Públicas.

Informações: Av. Graça Aranha, 81 — 12.º — Tels.: 52-3599 e 58-4656. Aulas noturnas duas vêzes por semana. 71458

Como aperfeiçoar seus métodos de Chefia e Liderança

Para muitos passam despercebidos os progressos que as ciências psicológicas e das relações humanas trouxeram para a chefia. Muitos ignoram que podem adquirir uma nova maneira de encarar os problemas no trato com seus auxiliares e, manejos novos para suas equipes, de modo a que estas, alcancem não só mais rendimento, como trabalhem com maior satisfação.

Há trinta anos se dissêssemos a um professor que para ensinar, deveria estudar Pedagogia, Didática e Psicologia Educacional, retrucaria logo dizendo que nascera com o dom de ensinar, que sua vocação supriria quaisquer ensinamentos. Êsses mesmos professôres entretanto, quando obrigados a estudar tais matérias em face da legislação de ensino, acataram-nas com interêsse jamais ultrapassado.

Nos dias que correm acontece o mesmo com a Técnica de Chefia, Relações Humanas e Administração Científica. Os já radicados em seu trabalho, ignoram os modernos meios de preparo e aperfeiçoamento de chefes, gerentes e diretores e os novos métodos de chefia e, por isso não procuram cursos que lhes propiciem novos ensinamentos.

Muitos, entretanto, têm tomado conhecimento dêsses estudos fazendo seus cursos de Técnica de Chefia e Relações Humanas deslumbrados, encantados, já pelo interêsse que a matéria lhes desperta, já pelas facilidades que os novos ensinamentos lhes criam no trato com os problemas humanos, mas, especialmente pelos resultados que alcançam, nos escritórios, no trabalho, seja comercial ou industrial, público ou privado, na oficina ou no gabinete.

As investigações provaram que apenas 15% dos sucessos financeiros de um indivíduo são devidos aos conhecimentos profissionais e cêrca de 85% à habilidade nas Relações Humanas, à personalidade e competência para liderar e dirigir pessoas.

Estão abertas as matrículas para o curso noturno de Técnica de Chefia e Relações Humanas do presente ano. Para a efetivação da matrícula, neste curso livre de nível universitário, basta a apresentação de documentos de identidade e 3 retratos 3 x 4. As aulas se realizam 2 vêzes por semana, às 3as. e 5as. feiras, (ou 2as. e 4as.). Todos os interessados poderão procurar a secretaria, entre 17 e 20 horas onde não só terão conhecimento do programa como de outros pormenores referentes ao curso.

Serão expedidos diplomas aos que terminarem o curso de das meses regularmente.

Tels. 52-3599 — 58-4656. Av. Graça Aranha, 81 — 12.º andar. 71460

Merenda para os escolares mineiros

Entre o Ministério da Educação e a Prefeitura de Belo Horizonte, representados por seus respectivos titulares, o prof. Clóvis Salgado e o sr. Celso Azevedo, foi firmado um convênio de cooperação para instituição, na capital mineira, de um programa de merenda escolar.

Para executor do convênio foi designado o prof. José Salvador Juliarelli, atual superintendente da Campanha Nacional de Merenda Escolar. De acôrdo com o que ficou estabelecido, a Prefeitura de Belo Horizonte contribuirá, em 1956, com a dotação de 200 mil cruzeiros, além de comprometer-se a organizar em seu quadro um "Setor de Merenda Escolar" e, também, planejar, executar e fiscalizar o Programa Municipal de Merenda Escolar, enviando, mensalmente, C. N. M. E., relatórios de tôdas as suas atividades.

Segundo as bases gerais do convênio, serão assistidos, até o fim do ano corrente, nove mil e quinhentos escolares, estando previsto, no entanto, o aumento dêste número no ano letivo de 1957.

A merenda que será servida aos escolares em Belo Horizonte é a padronizada pela C. N. M. E. para todo o país, constando de leite em pó (de procedência americana) e farinhas de leguminosas acrescidas de vitaminas e sais minerais. Visa a merenda escolar, principalmente, complementar a alimentação doméstica dos estudantes. Segundo os exames já feitos, a merenda acima citada fornece ao escolar, no mínimo, a metade de calorias para um dia.

O PARÁ EDUCARÁ OS SEUS SURDOS

O govêrno do Estado do Pará entrou em entendimentos com a direção do Instituto Nacional de Surdos Mudos, com a finalidade de ser assinado entre aquelas duas entidades um Convênio que colocará à disposição daquele Estado três professôras diplomadas pelo Curso Normal de formação de professôres para surdos do Instituto. Vão orientar a educação dos deficientes da audição e da palavra daquela unidade da Federação. Por outro lado, serão enviadas ao Rio de Janeiro três professôras paraenses com o fim de cursarem a especialização na educação daqueles deficientes. Cabe ao Instituto Nacional de Surdos Mudos colaborar com aquêle govêrno, dando apoio à iniciativa do general Magalhães Barata, que credenciou o sr. Orlando Atayde como elemento de ligação entre o govêrno do Pará e a direção do Instituto.

NOTICIARIO

Inaugurado o Centro Regional de Pesquisas Educacionais de São Paulo

Em solenidade presidida pelo titular da Educação, sr. Clóvis Salgado, e que contou com a presenca de outras altas autoridades, foi inaugurado, na Capital paulista, o Centro Regional de Pesquisas Educacionais de São Paulo. Trata-se do primeiro de uma série de cinco órgãos dessa natureza que o Ministério da Educação instalará no país. Os demais serão localizados em Belo Horizonte, Pôrto Alegre, Salvador e Recife.

O Centro inaugurado ontem servirá à zona de São Paulo, Paraná, Goiás e Mato Grosso.

MEDICINA

Provas parciais

1.º ano - Biofísica — 1a. prova parcial, dia 18, às 13 horas para todos os alunos. Pede-se o comparecimento do aluno número 118.

2. ºano - -Atenção, modificação do horário de provas: Bioquímica: 1a. prova parcial, dia 16, às 8 horas, alunos de ns. 1 a 80, Anf. de Anat.; às 9,30 horas, ns. 81 a 160, Anf. Anat., às 11 horas, ns. 161 a 240, Anf. Anat.: às 13 horas, ns. 241 ao fim, no Laboratório de Histologia.

3.º ano — Farmacologia, 1a. prova parcial, dia 16, às 13 horas, alunos de ns. 1 a 97; às 14 horas, ns. 98 a 195; às 15 horas, ns. 196 ao fim. A prova será realizada no Anfiteatro de Anatomia; Anatomia e Fisiologia Patológicas — Anfiteatro de Anatomia, 1a. prova parcial, dia 19, às 9 horas, alunos de ns. 1 a 97; às 10,30 horas, ns. 98 a 195; às 12 horas, ns. 196 ao fim.

4.º ano — Clínica Médica — Prof. Clementino Fraga Filho, dia 18, às 9 horas, alunos de ns. 1 a 100; mais alunos do curso equiparado dr. J. J. Pessanha.

Prof. Lopes Pontes, 1a. prova parcial, dia 18, às 9 horas, no Hospital S. Francisco de Assis, alunos de ns. 101 a 200;

Prof. Edgard Magalhães Gomes, 1a. prova parcial, dia 18, às 9 horas, no Anfiteatro de Anatomia, para os alunos de ns. 201 ao fim.

5.º ano - Clínica Ginecológica — Prova escrita, dia 16, às 9 horas, para todos os alunos no Anfiteatro de Histologia; Prova oral, dia 18, às 8 horas, alunos de ns. 1 a 45; dia 19, às 8 horas, ns. 46 a 90; dia 20, às 8 horas, ns. 91 a 135 e dia 21, às 8 horas, ns. 136 ao fim.

Clínica Cirúrgica -Dr. Lúcio Galvão, transferida a prova pra o dia 15, às 8 horas, no Serviço do prof. Ugo Pinheiro Guimarães.

Clínica Obstétrica — Prova oral, na Maternidade-Escola: Dia 18, às 10 horas, alunos de ns. 151 a 181, mais os alunos do dr. Resende; dia 19, às 10 horas, ns. 182 a 213, mais os alunos do dr. Rezende; dia 20, às 10 horas, ns. 214 a 245, mais os alunos do dr. Resende; dia 21, às 10 horas, ns. 246 a 277, mais os alunos do dr. Resende; dia 22, às 10 horas, ns. 278 ao fim, mais os alunos do dr. Resende.

Curso Equiparado de Doenças Tropicais e Infectuosas — O regente do Curso, dr. J. Rodrigues da Silva tem o prazer de convidar todos os alunos para comparecerem à aula de encerramento do Curso Oficial. 5a. feira, dia 14 da corrente, às 14 horas, no Pavilhão Carlos Chagas, em um ato de homenagem ao Exmo. sr. prof. dr. Joaquim Moreira da Fonseca.

6.º ano - Ortopedia — Oficial, dia 16, às 13 horas, 1a. prova parcial; Terapêutica - -Equiparados (dr. Aníbal da Rocha Nogueira e dr. Orlando Lacerda Rocha), exame dia 21, às 9 horas, no Hospital S. Francisco de Assis.

Aviso - Representante dos Docentes-Livres no Conselho Universitário — Realizar-se-á no dia 25 corrente, 2a. feira, das 15 às 18 horas, na sede da Reitoria da Universidade do Brasil, com a presença da maioria absoluta dos docentes-livres, ou no dia 27, 4a. feira, com qualquer número, à mesma hora e local, a eleição do Representante dos Docentes-Livre, e seu suplente no Conselho Universitário.

Docência Livre — Durante o mês de junho estão abertas na secretaria da Faculdade Nacional de Medicina as inscrições para as provas de habilitação à docência-livre de tôdas as cadeiras da Faculdade, de acôrdo com o Edital publicado no "Diário Oficial" de 24 de maio último.

Departamento Científico — Encontra-se no C. A. C. C. dilompas dos cursos de Sistema Nervoso Autônomo, Exames de Laboratório, Medicina e Cirurgia de Urgência e Tumores Cerebrais. Os interessados venham buscá-los com a máxima urgência.

Convocação — Convocamos todos os colegas, membros do Movimento Renovador (M.R.) para uma reunião, marcada para hoje, às 19 horas no Salão do Diretório Acadêmico.

Aviso — Convocamos todos os colegas, que ainda não possuem a carteira de estudante, para procurarem a secretaria do C. A. C. C. a fim de regularizarem a situação.

Miss Universitária — Avisamos aos colegas que dispomos de apenas 50 convites para o majestoso baile de coroação da "Miss Universitária" do Distrito Federal. O baile será realizado no Hotel Glória com 2 orquestras, no dia 16 dêste, às 23 horas. Os convites poderão ser adquiridos no Diretório, a razão de Cr$ 100,00.

Microbiologia - 3.º ano — Os alunos que ainda não fizeram entrega dos relatórios das aulas de Trabalhos Individuais, deverão fazê-lo com a máxima brevidade ao respectivo Instrutor, ou qualquer assistente da Cadeira.

Curso de Inglês — As aulas passam a ser ministradas no Anfiteatro de Parasitologia, obedecendo aos mesmos horários.

Provas Parciais — Em reunião do Conselho Departamental realizada em 12.6.56, atendendo a reivindicação do corpo discente desta Faculdade, na pessoa do aluno presidente, ficou deliberado que:

a) As primeiras provas parciais serão realizadas em duas épocas: a primeira época obedecerá aos horários já publicados, a segunda, terá lugar nos dez primeiros dias do mês de agôsto, p. f. em horário a ser estabelecido.

b) E' facultativo aos alunos, prestarem as suas provas, parcial ou totalmente, em uma ou outra época, independente de aviso prévio.

Biblioteca — Acha-se à disposição dos colegas a partir de hoje, dia 14, das 12 às 13 horas a biblioteca do Centro Acadêmico "Carlos Chagas".

ENGENHARIA

provas parciais

3.º ano — Resist. Aplicada Maq. 8 horas; Noções de Eletrotec., dia 15, 6a. feira, às 14 horas;

4.º ano - -Proj. Const. Orgãos Máquinas, dia 16, sábado, às 8 horas; Eletrônica e Telecomunicações, dia 16, às 8 horas; Materiais de Const. — (Reg. 1931), dia 16, às 8 horas;

5.º ano (Regimento de 1931), Estatística, dia 15, 6a. feira, às 8 horas;

2.º Ciclo — Const. eq. obras Dren., dia 14, 5a. feira, às 8 horas;

Naveg. Marítima, dia 15, 6a. feira, às 8 horas; Const. eq. obras, dia 15, 6a. feira, às 8 horas; Proj. Const. Orgãos Máquinas, dia 16, sábado, às 8 horas.

Geometria Descritiva — Dia 14, hoje, às 10 horas, Prova Escrita do questionário, obrigatória para todos os alunos das turmas A e B — Matéria lecionada até o dia 30 de maio.

Docência Livre — De acôrdo com a legislação vigente, estarão abertas na Secretaria da Escola Nacional de Engenharia, no período de 15 a 30 de julho, do corrente ano de 1956, nas inscrições para o concurso à docência livre de tôdas as cátedras. Os candidatos, além das exigências constantes do artigo 147, do Regimento Interno, deverão apresentar recibo do pagamento da taxa de inscrição no valor de Cr$ 1.000,00. Na secretaria da Escola, durante as horas normais do expediente serão prestadas as demais informações que se fizerem necessárias.

Aviso aos alunos do 2.º Ciclo — Devem comparecer com a máxima urgência, a seção do Currículo Escolar, para regularizarem a matrícula, os seguintes alunos: Carlos Ferreira Campos, Domingos S. Barbosa Filho, Hélio Delconde, Mariza Bollarin, Necker C. de Camargo.

Chamados à Seção do Currículo Escolar: Milton de Barros Wanderlei, Aldy Marques Pinheiro, Alacyr Frederico Werner, Alaur da Motta Silveira, Maurício Bastos Bernardes, Carlos de Melo Figueiredo, Hélio Martins da Costa, João Henrique de Branchair Guimarães, Ney Meirelles de Oliveira, Newton Alberto de Araújo, Oscar Httner, Renato Pires Castelo, Yvan Legey Abry, João Cruz do Couto, Lélio Brown do Couto, Rento Pires Castelo Branco, Hélio Lima Bittencourt, José de Oliveira Pádua, Waldyr Fernandes Lima, Luiz Herbas Cabrera, Oscar da Lence Cazas, Jesus Pessoa Vieira, Octávio Lopes da Silva Filho, Arício Abreu Travassos, Leodgard Fernandes Rodrigues.

Primeira Prova Parcial - Segundas chamadas — Por motivo de doença — Concedidas sòmente a vista da justificativa feita pelo médico da Universidade do Brasil, cuja visita deverá ser requisitada à Seção do Currículo Escolar, pelo telefone: — 43-2251, no horário de 9 às 11,30 horas, para as provas efetuadas de manhã, e de 12 às 14,30 horas para as provas efetuadas à tarde. Não é necessária a apresentação de requerimento.

Por outros motivos — Serão submetidos ao Conselho Departamental, que, só por unânimidade, podera resolver favorávelmente. Os interessados deverão apresentar os requerimentos dentro de 48 horas, comprovando devidamente as alegações.

Segundo Ciclo — Os programas já aprovados para as diversas disciplinas poderão ser procurados com a secretaria, no horário de 8 às 17 horas.

Motores 5.º ano — Dia 15, às 9 horas. Provas Orais. A relação nominal está afixada na portaria da Escola.

2.º Ciclo - Aperfeiçoamento de Construção Civil — Para as provas parciais de "Construção Civil e Instalações Domiciliares" e "Arquitetura", marcadas para o próximo dia 18, todos os alunos deverão apresentar duas cópias heliográficas de projeto que estão executando.

Pontes 5.º ano — Dia 14, 5a. feira, às 8 horas, Prova Oral de Exame Vago em Segunda Epoca para os seguintes alunos: Pompeu Cornélio da Silva Loureiro e Teodoro Belmonte Ascarrunz.

Organização 5.º ano 1956 — Dia 18, 2a. feira, às 9 horas, Prova Oral de Exame de Segunda Epoca para os seguintes alunos: Aluísio Ferreira de Lira, Fumiho Arita e José Geraldo Pereira da Costa.

Exame de validação de curso — Desenho Técnico - Prova Escrita: dia 20, às 8 horas; *prova oral*: dia 21, às 10 horas. Candidatos: Alberto Carneiro Santiago e Octaviano Ribeiro March.

Sabatinas marcadas — Geometria Descritiva, dia 14, 5a. feira, às 10 horas, turmas A e B; Física 2.º ano, dia 14, 5a. feira, às 20 horas, turmas Ae B; Física 1.º ano, dia 15, 6a. feira, às 20 horas, turmas A e B.

Hidráulica - 9.º trabalho prático — Os alunos que ainda não entregaram o referido trabalho, poderão fazê-lo na segunda-feira, dia 18, das 13 às 14 horas no gabinete de Hidráulica.

Concurso de Fotografias sôbre o Trote de 1956 — Acha-se aberta, aos alunos e ao público em geral, a Exposição de Fotografias relativas ao Concurso, no saguão de entrada da Escola. O Concurso que foi promovido pelo Departamento Cultural do D.A., vem despertando real interêsse pelas qualidades técnicas e de comicidade das fotos apresentadas.

SUBVENÇÃO A UMA ESCOLA AGRÍCOLA

O Ministério da Agricultura assinou contrato com Mesa dos Curadores do Instituto Gammon de Lavras, em Minas Gerais, mediante o qual será concedido auxílio federal de Cr$ 400.000,00 à Escola Superior de Agricultura, naquele município.

A referida importância será aplicada em equipamento, execução de obras e excursão de alunos para fins culturais.

ODONTOLOGIA

C. A. Coelho Sousa

1 - Horário das Provas Parciais: Foram aceitas e mantidas pelo Conselho Departamental os horários das provas parciais abaixo descritos:

1º *Ano*: dia, 18 - Anatomia às 13 horas. dia, 21 - Metalurgia às 10 horas. Dia 26 - Histologia às 10 horas. Dia, 29 - Fisiologia às 8 horas.

2º*Ano*: - Dia, 16 - Prótese às 10 horas. Dia, 18 - Microbiologia às 8 horas. Dia, 23 - Técnica - às 10 horas. Dia 28 Patologa às 11 horas.

3º*Ano*: Dia, 18 - Ortodontia às 9,30 horas. Dia 20 - PRÓTESE ÀS 8 horas. Dia 23 - Clínica às 8 horas. Dia 28 - Terapêutica às 14 horas.

4º*Ano*: Dia 16 - Odontopediatria às 8 horas. Dia 22 Prótese Buco Fa- às 8 horas. Dia 28 Higiene O. Le- às 8 horas. Dia 30 Radiologa às 12 horas.

—Comunicamos aos colegas, que o CACS em época de provas funcionará das 8 as 12 horas, tendo um Diretor de dia responsavel pelo CACS.

3 - Funcionamento do CACS nas férias: - O CACS no período de férias funcionará no horário de 8 as 11 horas.

OS EFEITOS DAS EXPLOSÕES ATÔMICAS SERIAM INSIGNIFICANTES

LONDRES, 13. Mesmo se as explosões atômicas e termo-nucleares prosseguirem, na cadência atual, durante um século, seus efeitos sôbre os indivíduos e sôbre a reprodução de espécie humana seriam insignificantes — declara o relatório do Conselho Britânico de Pesquisas Médicas, sôbre os efeitos da rádio-atividade.

O relatório chama a atenção do govêrno, entretanto, para o perigo que poderia apresentar a substância radioativa contida nas chuvas de matérias radioativas provocadas pelas explosões nucleares. O "strontium 90" se fixa nos ossos e, em alta dose, pode provocar câncer e outras enfermidades da célula.

Consoante o relatório, a dose máxima de Strontium radioativa nos ossos não pode ultrapassar sem riscos .000 unidades para aqueles que manipulam a sumstância, mas a população poderia ficar em perigo de essa concentração excedesse de 100 unidades. A concentração média atual nos ossos humanos é de um minuto. "Conviria tocar o alarme a partir de uma concentração superior a 10 unidades". F. P.

HOJE, "DIA DA BANDEIRA" NOS ESTADOS UNIDOS

WASHINGTON, 13. O dia de amanhã, 14 de junho, foi declarado "Dia da Bandeira" nos Estados Unidos pelo presidente Eisenhower, que concitou o povo norte-americano para, nessa oportunidade, dedicar o seu pensamento aos princípios de liberdade e justiça sôbre os quais a nação foi construida. IPS.

AVIAÇÃO

IMPORTANTES ASSUNTOS JURÍDICOS TAMBÉM SERÃO DISCUTIDOS NA PRÓXIMA REUNIÃO DA "ICAO" EM CARACAS

A recomendação da Sociedade Brasileira de Direito Aeronáutico sôbre a questão da soberania do espaço aéreo

Na Assembléia da Organização de Aviação Civil Internacional — (ICAO) — que se reunirá em Caracas, no próximo dia 19, será examinado também o programa de trabalho do "Comitê Jurídico", a fim de se determinar a prioridade a ser dada ao estudo e elaboração dos anteprojetos de Convenções.

Igualmente será ventilada na próxima assembléia da **ICAO** a questão da soberania sôbre o espaço aéreo além das áreas em que poderão voar as aeronaves com tripulação, a qual foi debatida recentemente na reunião da "American Society of International Law", em Washington.

O atual programa de trabalho do Comitê Jurídico da **ICAO** é o seguinte:

Estudos em andamento: Convenção sôbre abalroamento aéreo; Estatuto jurídico da aeronave; Negociabilidade do conhecimento aéreo; Fretamento, locação e intercâmbio de aeronaves.

Assuntos que só deverão ser estudados quando assim decidir o Conselho ou Assembléia da **ICAO**: estatuto jurídico do comandante da aeronave; avaria e alijamento; assistência no mar e em terra e indenização no caso de assistência; limitação global da responsabilidade do explorador; revisão da Convenção relativa ao sequestro de aeronaves; litígios de direito privado aeronáutico internacional sôbre aviação civil.

Com referência à questão da soberania sôbre o espaço aéreo está divulgado que o professor John Cooper pretende propor que a próxima Assembléia da **ICAO** recomende ao "Comitê Jurídico" o estudo de uma nova Convenção para definir o limite da soberania sôbre o espaço aéreo.

Sôbre essa importante reunião, realizou-se, ontem, uma Reunião Plenária de Estudos, na Sociedade Brasileira de Direito Aeronáutico, e foram examinados o programa de trabalho do "Comitê Jurídico" da **ICAO** resolvendo-se recomendar que seja observada a seguinte ordem de prioridade na execução dêsse programa:

Convenção sôbre abalroamento aéreo; Fretamento, locação e intercâmbio de aeronaves; Estatuto jurídico da aeronave; Assistência no mar e em terra e indenização no caso de assistência; Competência para solução de litígios de direito privado aeronáutico.

Na mesma reunião a **SBDA**, tendo conhecimento de que será ventilada a questão da soberania sôbre o espaço aéreo, visando a limitá-lo, opinou que o princípio definido na Convenção de Chicago atende satisfatòriamente ao problema da soberania sôbre o espaço aéreo. Não obstante, julga não haver inconveniente em ser a tese objeto de estudo preliminar por parte do Comitê Jurídico da **ICAO**, sem prejuízo, porém, do andamento de outras questões incluídas na parte primeira do seu programa.

DECRETOS DO PRESIDENTE DA REPÚBLICA NA AERONÁUTICA

O presidente da República assinou decreto na pasta da Aeronáutica nomeando o brigadeiro graduado intendente de Aeronáutica — Arthur Alvim Câmara, para exercer as funções de subdiretor de Planejamento e Legislação da Diretória de Intendência da Aeronáutica;

exonerando, por necessidade do serviço, o cap. int. João Luiz Alves Ferreira, das funções que exerce na Comissão Aeronáutica Brasileira, em Washington;

considerando promovido ao pôsto de segundo tenente o 2.º sarg. ref. Salvador Nelson Fossati, promovendo-o ainda ao pôsto de 1.º tenente;

considerando promovido ao pôsto de segundo tenente, o 3.º sargento reformado Antônio Gomes de Souza;

considerando promovido ao pôsto de segundo tenente, o 3.º sargento reformado Angelo Almeida Cunha;

considerando promovido à graduação de 3.º sargento, o soldado Wagner de Lossio Seiblitz, promovendo-o ainda à graduação de segundo sargento;

promovendo ao pôsto de segundo-tenente e, neste pôsto concedendo transferência para a reserva remunerada da Aeronáutica ao suboficial Manoel Zuzarte da Silva Daltro, promovendo-o ainda ao pôsto de primeiro tenente;

promovendo ao pôsto de segundo-tenente e, neste pôsto concedendo transferência para a reserva remunerada da Aeronáutica ao suboficial João Maria Teixeira, promovendo-o ainda ao pôsto de primeiro tenente;

mandando agregar ao Quadro de Oficiais Aviadores do Corpo de Oficiais da Aeronáutica, o coronel Almir dos Santos Policarpo;

promovendo ao pôsto de segundo-tenente e, neste pôsto, concedendo transferência para a reserva remunerada da Aeronáutica ao primeiro sargento Almir Cardoso da Silva, promovendo-o ainda ao pôsto de primeiro tenente;

promovendo ao pôsto de segundo tenente, e neste pôsto, concedendo transferência para a reserva remunerada' da Aeronáutica ao segundo sargento Domingos Moreira de Oliveira;

promovendo ao pôsto de segundo tenente e, neste pôsto, concedendo transferência para a reserva remunerada da Aeronáutica ao segundo sargento Raymundo Barbosa de Souza;

reformando "ex-officio", no pôsto de major, o capitão médico de Aeronáutica — dr. Sebastião Jorge Brown, promovendo-o ainda ao pôsto de tenente-coronel;

reformando "ex-officio", no pôsto de segundo tenente o 3.º sargento Lélio Salles Ramos;

reformando "ex-officio", no pôsto de segundo tenente o segundo sargento Nicomedes Keerwald;

reformando "ex-officio", no pôsto de segundo tenente, o 3.º sargento Jorge Lima Pinheiro;

transferindo "ex-officio" para a reserva de 1.ª classe da Aeronáutica, o segundo tenente reformado — Gomercindo Silveira da Silva;

PÁSCOA DOS CIVIS DA AERONÁUTICA

O ministro Henrique Fleiuss dirigiu um aviso a todos os órgãos da Aeronáutica, recomendando providências a propósito da próxima Páscoa dos servidores civis da Aeronáutica, nos seguintes têrmos:

"Os servidores civis da Aeronáutica realizarão, no dia 22 do corrente, às 18 horas (missa vespertina), na Catedral Metropolitana, a 13.ª Páscoa coletiva.

Recomendo, por isso, aos senhores comandantes, diretores e chefes de serviço, que dêem todo o apoio à iniciativa e ampla liberdade aos que desejarem tomar parte na cerimônia e práticas preparatórias.

Haverá em cada unidade, estabelecimento ou repartição um servidor que, sob a orientação do respectivo comandante, diretor ou chefe, tomará as iniciativas necessárias à realização do ato.

Os órgãos que fazem separadamente a sua Páscoa poderão fazer-se representar na Páscoa coletiva gozando, igualmente servidores que os representarem, das facilidades aqui recomendadas."

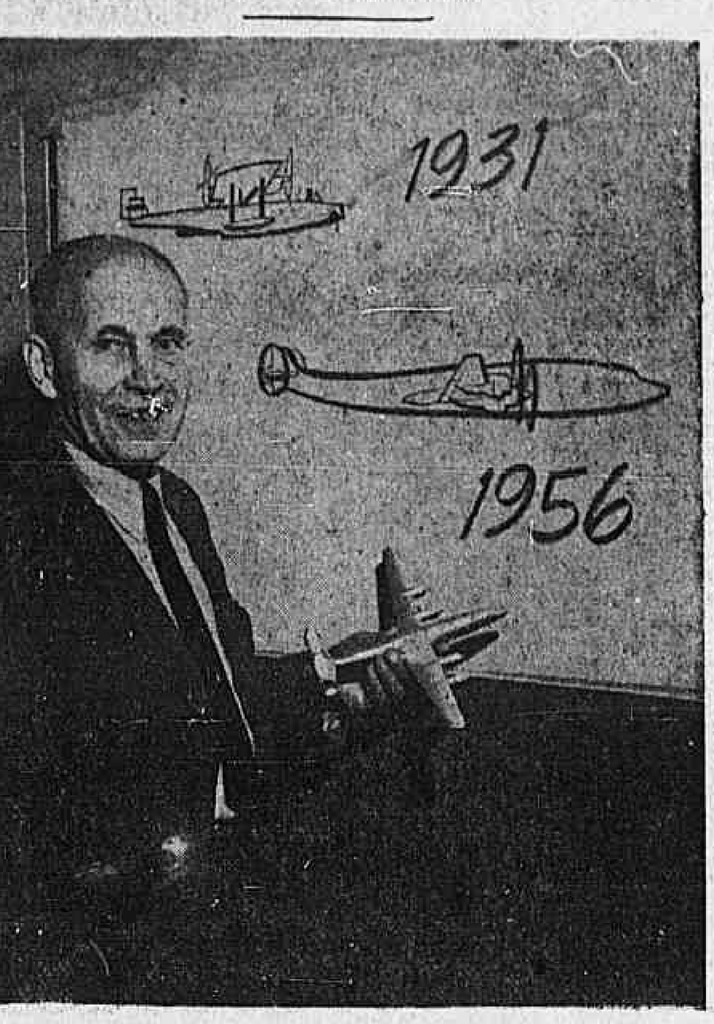

PREDIZ A AVIAÇÃO NUCLEAR — O velho pilôto e técnico Wolfang von Gronau, conhecido como o "Lindberg alemão", ou "Principe Voador de Hamburgo", predisse que em 1981 os passageiros voarão à mil milhas por hora, chegando à Nova York uma hora antes da hora de partida de Hamburgo. Na fotografia vemos von Gronau segurando um modêlo do "Super Constellation" da "Lockheed", e que será entregue à "Lufthansa" em 1957, para substituir os atuais "Super-G" ora em serviço nas linhas da Alemanha via Manchester e Paris-Nova York, Montreal e Chicago.

AVISO AOS AVIADORES

Através do Aviso n.º 113, expedido anteontem, a Diretoria de Rotas Aéreas divulgou as seguintes informações:

ARAPUÁ — Biruta inoperante.

BOM JESUS DA LAPA — ZWLP, freqüência de 5105 quilociclos, inoperante.

CAMPINAS — Aeródromo de Amarais — Biruta inoperante.

CULUENE — Biruta inoperante.

CURITIBA — Aeródromo de Afonso Pena — Balizamento noturno, das pistas, inoperante.

FORMOSA — Rádio-farol prefixo FR, freqüência de 340 quilociclos, e Rádio Formosa, recepção na freqüência de 5680 quilociclos, inoperante.

GARAPU — Biruta inoperante.

ILHÉUS — Rádio Ilhéus, freqüência de 4220 quilociclos, inoperante.

OIAPOQUE — Rádio-farol prefixo OI, freqüência de 340 quilociclos, inoperante.

RIO DE JANEIRO — Aeródromo de Santa Cruz — Pista de grama, quatro/vinte e dois, impraticável.

RONDONÓPOLIS — Biruta inoperante.

XINGU — Biruta inoperante.

CHEFE DA FÔRÇA AÉREA ALEMÃ

BONN — Foi nomeado chefe do Setor de Fôrça Aérea do Ministério de Defesa da República Federal Alemã, o general Josef Kammhuber, que preencherá essa função na patente de tenente-brigadeiro. O antigo chefe interino, coronel Panitzki será o seu lugar-tenente.

O tenente-brigadeiro Kammhuber, bávaro de nascimento, foi durante a última guerra comandante-geral da 5.ª Esquadra Aérea e possui particular experiência no campo da defesa aérea.

DESPEDIU-SE DO "COMTA"

O major av. Rui Barbosa Moreira Lima, que servia no A-3 do Comando de Transporte Aéreo (COMTA) ontem despediu-se de seus colegas por ter de seguir para os EE.UU., onde vai servir na Comissão Brasileira de Aeronáutica em Washington, D. C.

O brigadeiro Gabriel Grum Moss reuniu os oficiais no seu gabinete e elogiou o major Rui Moreira Lima por ser um oficial da FAB, de méritos, reunindo qualidades de homem e de soldado. Referiu-se à sua atuação na guerra como componente do famoso 1.º Grupo de Caça, em que teve diversas citações por atos de bravura e finalizou dizendo que na vida militar não se escolhe comissão nem missão e por isso mesmo depois de tantos anos servir nos aviões de caça com o distintivo de "Senta a Púa" o substituiu pelo do "Comta" e que em ambas soube servir com inteligência e devotamento.

AGRADECIMENTO

Em virtude de haver deixado o cargo de presidente da C.P.C.M.C.F., o marechal José Pessoa dirigiu ao ministro Henrique Fleiuss o seguinte telegrama:

"Ao transmitir meu substituto eventual general Aureliano Luiz de Farias o cargo de presidente do C. P. C. M. C. F., desejo agradecer a V. Exa. a gentileza e solicitude que sempre atendeu às nossas solicitações, pondo à nossa disposição os aviões da FAB e os seus disciplinados e peritos pilotos, sem cujo concurso jamais poderíamos ter avançado com tanta rapidez em nosso trabalho.

Com meu sincero reconhecimento e sempre ao dispor de V. Exa., envio-lhe meu cordial abraço".

INTERDITADO O CAMPO

APUCARANA (Paraná), 14 — Para a realização de melhoramentos, acha-se interditado o campo de pouso desta cidade. Asp.

REDUÇÃO DAS TARIFAS

CANNES (França), 14 — Os diretores de 12 emprêsas de navegação aérea do Atlântico Norte chegaram a um acôrdo de transação para a redução dos preços das passagens nos vôos transatlânticos.

Acredita-se que, a menos surja algum impasse de última hora, as tarifas nos aviões transatlânticos serão reduzidas até o fim desta semana. U.P.

CHAMADOS À SUBDIRETORIA DE FINANÇAS

A Subdiretoria de Finanças da Aeronáutica está solicitando o comparecimento dos oficiais da Reserva Remunerada, abaixo relacionados, à 1.ª Divisão, a fim de tratarem de assunto relacionado com o pagamento do salário-família:

Ten-cel. Adroaldo Barbosa da Silva, capitães: Antonio Ardeleão de Sant'Anna, Jair Castilho Côrtes, Julio da Silva Monteiro e tenente José Ribamar Gomes da Fonseca.

"VICKERS VANGUARD"

LONDRES, 14 — O "Vickers Vanguard", o mais moderno avião comercial a turbo-hélice da Grã-Bretanha, poderá transportar 115 passageiros a mais de 425 m.p.h. sôbre 95% das principais rotas aéreas do mundo, sendo portanto o avião comercial mais "flexível" até hoje projetado.

A "Vickers" acredita que êste avião transportará sua carga total paga, a distâncias superiores a 2.000 milhas e diz que outro traço importante dessa aeronave é a sua enorme capacidade de carga — a qual é distribuída em todo o convés inferior da fuselagem de fundo duplo.

Êste fato permite ao pilôto em serviço noturno ou "off-peak" continuar a usar o aparelho em sua potência máxima, embora o tráfego de passageiros tenha diminuído. Êste ponto é de grande importância para as linhas aéreas — muitas das quais têm flutuações de tráfego de passageiros de acôrdo com as estações ou com os horários.

Os dois grandes compartimentos de carga do "Vanguard" são completamente separados da cabine de passageiros, e assim não são necessárias quaisquer alterações a fim de conciliar o transporte de passageiros com o de carga.

Três anos de estudos detalhados das necessidades das linhas aéreas mundiais levaram à decisão de combinar nesse avião uma adaptabilidade de rota e carga, que o torna capaz de operar com grande lucro nas maiores linhas aéreas do mundo. (BNS).

NO GABINETE DO MINISTRO

O ministro Henrique Fleiuss recebeu, ontem, em audiência em seu gabinete, entre outras pessoas, o almirante Carvalho Rêgo; ministro Afonso de Almeida Portugal; dr. Muniz Falcão, governador de Alagoas e deputado João de Almeida Portugal.

REUNIÃO DA COMISSÃO DE TURISMO AÉREO

sexta-feira, no Touring Clube

Reune-se amanhã, sexta-feira, às 17 horas, no Touring Club, em sua sede, na Praça Mauá, a Comissão de Turismo Aéreo, que está organizando um programa para as comemorações do 50.º aniversário do vôo de Santos-Dumont, no "14-bis".

O Snr. é
Representante? Viajante? Vendedor?
Então é fácil ganhar mais, vendendo artigos de qualidade e artísticos, com excelente comissão e adiantamentos
FÁBRICA DE FOLHINHAS PAULISTA
Caixa Postal 1943 - São Paulo

JACUTINGA
Puríssima aguardente de cana
Merece sua preferência
O mais gostoso e saudável aperitivo.
Jacutinga é aguardente que se toma suavemente.

PELOS QUATRO CANTOS DO RIO

JOSÉ ÁLVARO

NA EMBAIXADA DO EGITO

Ao ensejo da data nacional, o embaixador do Egito convida para uma recepção, na Sociedade Hípica Brasileira, segunda-feira, dia 18, das 19 às 21 horas.

G. de A.

Por transtornos de última hora, êste cronista não pôde comparecer ao jantar com que os amigos homenagearam Gilberto Trompowsky pelos seus vinte anos de crônica social. No entanto, voltamos a frisar a nossa total solidariedade ao colega que, por tanto tempo, vem se destacando no setor.

ANTES QUE ME ESQUEÇA:

* De Buenos Aires, a srta. Ligia Coutinho nos envia um cartão-postal com os seguintes dizeres: "Através de um recorte de sua coluna que aqui chegou dentro de uma carta, soube da existência do fã holandês. Achei gozado. Não vá agora fazer concorrência à agência de matrimônios recém-fundada no Rio. Antes do fim do mês, estarei aí".

* O sr. Santos Vahlis oferecerá, hoje, em sua residência, um "cocktail" em homenagem ao sr. Herbert Moses.

* Foi promovido a ministro, classe N, o secretário Arnaldo de Vasconcellos, que serve como subchefe da Divisão Econômica do Itamarati.

* Aureo Nonato oferece, hoje, em seu apartamento, um autêntico vatapá em homenagem à escritora Didi Fonseca.

* A Diretoria do Clube Minas Gerais promoverá, no dia 16, às 22 horas, um grande baile caipira, com obrigatoriedade de trajes característicos.

* Já se encontram em Quitandinha, 22 concorrentes ao ambicionado título de "Miss Brasil", que terá seu desfêcho sábado próximo.

* A propósito, hoje à tarde, na A. B. I., "cock-tail" em homenagem à gentil representante do Território do Acre. Aliás, logo mais, à tarde, tôdas as candidatas serão apresentadas ao presidente da República.

CELMAR E EDMO PADILHA

Assistido pelo sr. Cicero Leuenroth, o sr. Celmar Padilha regulariza sua situação com a recepcionista, a muito conhecida Tutsi Bertrand. Celmar e seu irmão Edmo embarcaram ontem para os Estados Unidos, onde se demorarão por apenas três semanas, a negócios. "Se o Grande Prêmio "Brasil" não estivesse tão próximo, ficaria por mais tempo", disse-nos Celmar Padilha, que acaba de ser eleito diretor social do Jockey Club Brasileiro.

De São Paulo:

A sra. Maitê D'Orey aniversariou no dia de ontem, tendo sido bastante cumprimentada.

O sr. e sra. Eduardo Goñi, da sociedade de Buenos Aires, encontram-se de visita a esta cidade.

De Varginha:

A "Tribuna Varginhense" dedicou um número especial (14 páginas) à eleição de sua representante, Anelice Kjaer, para "Miss Minas Gerais". Se a menina fôr eleita "Miss Brasil" — tem, aliás, muita chance, — imaginem o que não acontecerá.

De Nova York:

A sra. Ann Woodward, ex-"showgirl" e que matou, acidentalmente, o seu milionário marido julgando tratar-se de um ladrão, está restringindo suas despesas: vai alugar a sua casa de campo (local da tragédia) por 1.800 dólares mensais. O casal Woodward estêve no Rio por ocasião do chamado "vôo das celebridades".

REGISTRO SOCIAL

NOIVADO

Ficaram noivos, dia 9 do corrente mês, os jovens Affonso Augusto Moreira Penna e Regina Olivia da Rocha Werneck, filha do dr. José Ignacio da Rocha Werneck e de sua espôsa, d. Dulce Werneck.

O noivo é filho do dr. Helvecio Moreira Penna e de sua espôsa, d. Maria Ignez Penna, sendo neto do jurisconsulto acadêmico, dr. Affonso Penna Junior.

—⊙—

CASAMENTOS

Realizou-se, ontem, na Igreja Santo Antonio, em Niterói, o enlace matrimonial do sr. Dorval Coelho Bentes com a srta. Glicia Silveira.

— **Gilson Macedo Rosemberg-Regina Lúcia de Andrade Carvalho** — Na Igreja de N. S. da Paz, em Ipanema, realizou-se ontem, às 16.30 horas, o casamento do tenente-aviador Gilson Macedo Rosemberg com a senhorita Regina Lucia de Andrade Carvalho. Foram padrinhos do noivo o sr. Francisco Xavier Rosemberg e sra. Lourdes Leitão Rosemberg. Da noiva, foram padrinhos o banqueiro Lino Pimentel e a senhora Odila Arruda Pimentel.

O ato religioso teve grande comparecimento. O noivo é filho do senhor e senhora Joaquim Rosemberg. A noiva é filha do sr. e sra. J. F. Pires de Carvalho.

—⊙—

HOMENAGENS

Realizou-se, ontem, na Casa do Advogado, o almôço oferecido pelos promotores militares ao dr. Ivo d'Aquino, procurador geral da Justiça Militar. Saudaram-no os promotores Paulo Whitaker, Nelson Sampaio, Leonam Nobre e Hermógenes Nogueira, da Procuradoria Geral, da Aeronáutica, do Exército e da Marinha, respectivamente. Estêve presente ao almôço como convidado especial o ministro Octavio Murgel de Rezende, do Superior Tribunal Militar, que fêz uso da palavra exaltando os méritos do antigo colega de Faculdade nas suas altas funções perante o Superior Tribunal Militar. O dr. Ivo d'Aquino agradeceu as manifestações de seus colegas ressaltando o cunho fraterno da homenagem.

—⊙—

VIAJANTES

Segue, hoje, para os Estados Unidos, em viagem cultural junto à Universidade de Montevallo, Alabama, o casal Pedro das Chagas Werneck de Lacerda e d. Maria José Guerreiro de Lacerda.

—⊙—

MISSAS

Cônsul Oliveira Almeida — Grande foi o comparecimento de pessoas à missa de sétimo dia, em intenção da alma do falecido cônsul do Brasil dr José de Oliveira Almeida, que servia últimamente em Malaga, na Espanha, em cujo pôsto se aposentou.

A missa foi mandada celebrar pela sua família aqui residente, notando-se também a presença de muitas figuras do corpo diplomático e colegas e amigos do Itamarati.

NOTAS MÉDICAS

CONFERÊNCIA DO PROF. PAULA SOUZA — Conforme noticiamos, o prof. Raphael de Paula Souza, catedrático da Faculdade de Higiene e Saúde Pública, da Universidade de S. Paulo, fará uma conferência no Centro de Estudos Médicos do Conjunto Sanatorial de Curicica no próximo dia 20 de junho, quarta-feira. Nessa ocasião, o referido professor será saudado pelo dr. Vital Imbassahy de Melo, presidente do Centro de Estudos. A solenidade faz parte das comemorações do 10º. aniversário da Campanha Nacional contra a Tuberculose.

* * *

ASSEMBLÉIA GERAL NA AMDF — Hoje, 14, às 21 horas, a AMDE fará realizar uma assembléi ageral, em sua sede, à rua Senador Dantas, 7-A, 6º. andar. Será analisada a situação de desapontamento da classe médica diante da revogação do decreto n. ... 37.340, de 17 de maio de 1955, que concedia a gratificação de 40 por cento aos médicos.

* * *

NO CENTRO DE ESTUDOS DO SAMDU — O dr. Guilherme Morais foi eleto presidente do Conselho Deliberativo do Centro de Estudos do SAMDU. Tomou posse, a seguir, tendo o ato sido presidido pelo dr. José Sete de Barros, diretor do SAMDU.

* * *

DEBATE SÔBRE O PARTO SEM DOR — A Associação Médica do Distrito Federal fará realizar amanhã, sexta-feira, 15, no auditório do Ministério da Educação, um debate sôbre o parto sem dor, em apoio à 1ª. Conferência que será realizada em São Paulo nos dias 6 e 7 de julho. Fará uma exposição inicialmente, o prof. Otávio Rodrigues Lima, catedrático de Obstetrícia da Universidade do Brasil.

* * *

TEMAS DE PATOLOGIA PULMONAR — Promovido pela Seção de Alergia e Pulmão do Serviço de Clínica Médica do H.S.E. terá lugar em julho o Curso de Patologia Pulmonar, ministrado no 10º. andar daquele nosocômio, às 2as., 4as. e 6as feiras, das 20 às 22 horas. O programa é o seguinte: 1º. de julho — Abertura do curso pelo dr. Teobaldo Viana, chefe do Serviço de Clínica Médica do H.S.E. — "Fibroses difusas do pulmão", dr. Dias da Costa; "Enfistema do pulmão", dr. Edmundo Blundi. 4 de julho — "Influência dos modernos tuberculostáticos nas lesões tuberculosas", dr. Flávio Poppe de Figueiredo; "Sarcoidose do pulmão", prof. A. Ibiapina. 6 de julho — "Síndromes eosinófila do pulmão", prof. J. Fernando Carneiro; "Asma infantil", dr. F. J. da Silveira Lobo Jr. 8 de julho — "O pulmão nas cardiopatias", docente Barreto Neto; "As estenoses brônquicas", prof. Aloysio de Paula. 11 de julho — "Simpósio sôbre as provas funcionais respiratórias", drs. Henry Jouzel, Gustavo Fraga Filho, Murilo A. Pinheiro e docente Octávio Ribeiro Rato (S. Paulo). 13 de julho — "Tumores do mediastino", dr. Jessé Teixeira; "Câncer do pulmão", docente Jesus Zerbini (S. Paulo). 15 de julho — "Diagnóstico laboratorial da tuberculose do pulmão", dr. M. Fontes Magarão; "Pneumotorax espontâneo", dr. Geraldo Rocha. 18 de julho — "Histoplasmose do pulmão", dr. Alvimar de Carvalho; "Estado atual da vacinação antituberculosa pelo método brasileiro", prof. Arlindo de Assis. 20 de julho "Hipertensão pulmonar", dr. R. Dias Carneiro; "Distúrbios hidrosalinos nas doenças pulmonares", docente Jayme Landmann. 22 de julho — "Manifestações neurológicas das doenças pulmonares", dr. Cláudio Naylor; "O coração pulmonar crônico", prof. Aarão B. Benchimol. Inscrições diàriamente no Centro de Estudos do H.S.E., 10º .andar — Rua Sacadura Cabral, 178.

* * *

ISÓTOPOS RÁDIOATIVOS NO TRATAMENTO DO CÂNCER — O professor Robert J. Hasterlink, membro do grupo de cientistas especialistas em física atômica ora em visita ao Brasil, é uma das maiores autoridades mundiais em pesquisas sôbre câncer. Seus trabalhos realizados na Argonne University, de Chicago, contribuíram consideràvelmente para o aperfeiçoamento dos métodos de diagnósticos e tratamento desa enfermidade.

Ontem, o professor Hasterlik foi recebido no Serviço Nacional do Câncer, cujas dependências percorreu em companhia do dr. Pinheiro Guimarães, seu diretor. O cientista norte-americano se mostrou bem impressionado com o trabalho que está sendo realizado ali pela equipe de especialistas brasileiros. Na conferência que então pronunciou, exclusivamente para médicos especializados em câncer, o professor Hasterlik tratou das aplicações dos isótopos rádioativos no diagnóstico e tratamento da doença.

O conferencista, usando projeções luminosas descreveu minuciosamente a "Unidade 60 de Cobalto", que representa uma das maiores conquistas dos pesquisadores no campo do combate ao câncer. Esclareceu que o uso de rádioisótopos no tratamento do câncer não se acha mais desenvolvido por falta de pessoal devidamente capacitado. E revelou que nos Estados Unidos apenas três por cento dos médicos são capazes de administrar rádioisótopos aos seus pacientes.

Finalizou o professor Hasterlik congratulando-se com os especialistas brasileiros pelos esforços que têm realizado na aplicação à medicina dos imensos recursos proporcionados pela energia atômica.

XX EXCURSÃO CULTURAL À EUROPA

O excepcional êxito dessa viagem maravilhosa

Dezenas de pessoas, da melhor sociedade do Rio, São Paulo, Rio Grande do Sul e outras unidades federativas tomarão parte da XX Excursão Cultural promovida pelo Touring Club do Brasil e a realizar-se em agôsto próximo, numas das mais luxuosas unidades que frequentam os portos brasileiros — o "Augustus" da Cia. Itália. Desembarcando em Barcelona, os nossos patrícios iniciarão a visita a sete países (França, Espanha, Portugal, Itália, Principado de Mônaco, Áustria e Alemanha), no total de cento e dez cidades. A estada em Paris será de 15 dias; em Roma, de cinco, em Madri, de quatro e assim por diante. O embarque, para o regresso ao Brasil, dar-se-á em Marselha, no excelente transatlântico francês "Provence" da Societé Generale de Transports Maritimes.

BRIDGE

NÃO CUMPRIU O CONTRATO PORQUE TINHA A MÃO FORTE DEMAIS: ESTAVA SOBRANDO UM ÁS!...

Jôgo rodado. Ambos os lados vulneráveis. Sul distribuiu:

NORTE ♠ J 10 8 7 4 ♡ - ◇ 8 6 4 2 ♣ 7 6 5 2

ÓESTE ♠ 5 2 ♡ K Q 10 8 6 4 ◇ J 9 7 5 ♣ -

ÉSTE ♠ K Q ♡ J 9 7 5 3 ◇ Q 10 3 ♣ A Q 8

SUL ♠ A 9 6 3 ♡ A 2 ◇ A K ♣ K J 10 4 3

SUL	ÓESTE	NORTE	ÉSTE
1♣	1♡	2♣	Passo
2ST	Passo	3♣	Passo
5♣	Passo	Passo	Passo
Passo			

Oeste saiu com o Rei de Copas: Sul ganhou na mão, com o Az, e seguiu no naipe para cortar no Morto e tentar a "passagem" em Paus. Sem possibilidade de voltar à mesa para fazer nova "passagem", Sul jogou Paus da própria mão, na esperança de que caíssem juntos o Az e a Dama ausentes. Mal sucedido, não pôde cumprir o contrato, ao ter que entregar mais uma vasa, em Espadas.

Examinando a questão, Sul deveria verificar que tinha uma Espadas perdedora e, portanto, precisava reduzir a uma, apenas, as perdas em Paus. A única maneira seria a de admitir que a Dama de Paus, estivesse com Este, eventualidade tanto mais viável por causa do "dobre".

Para tanto, o carteador precisaria de duas entradas no Morto: a primeira teria sido dada logo na puxada inicial do Rei de Copas, cortado na mesa; tentada a "passagem" contra a Dama de Este e surtindo efeito, Sul voltaria ao Morto, ainda cortando Copas, não importa que fôsse o Az: a nova puxada em Paus teria garantido o contrato, com a entrega de uma vasa em Espadas e a outra ao Az de trunfos.

Veja-se que Sul possuía jôgo demais: com duas Copas pequenas, teria acertado a linha do carteio, não dando ao Az o valor que realmente não cabia!...

—

Outra mão (dador: Oeste, lado Norte-Sul vulnerável):

NORTE ♠ A 4 ♡ K 6 3 ◇ A J 10 5 3 ♣ A J 7

ÓESTE ♠ 8 ♡ 10 9 8 4 2 ◇ K 9 8 ♣ K 6 5 2

ÉSTE ♠ K J 6 2 ♡ Q 7 ◇ Q 4 2 ♣ Q 10 8 4

SUL ♠ Q 10 9 7 5 3 ♡ A J 5 ◇ 7 6 ♣ 9 3

ÓESTE	NORTE	ÉSTE	SUL
Passo	1◇	Passo	1♠
Passo	2ST	Passo	3♠
Passo	4♠	Dobro	Passo
Passo	Passo		

"3 sem trunfos" teria sido o contrato preferível; mas Sul, com franca predominância de Espadas, optou pelo jôgo no naipe. O "dobre" de Este é mal indicado, pelas informações que poderia ter fornecido ao carteador.

Oeste saiu com o 10 de Copas. O 3 da mesa foi puxado, Este entrou com a Dama, perdendo para o Az. O 3 de Espadas foi para o Az do Morto, Sul continuando no naipe, com o 4: sabendo que o Valete ficaria à *sombra*, Este entrou com o Rei, para voltar com o 4 de Paus, o Rei do parceiro caindo sob o Az da mesa.

Sul jogou Copas para o Valete; bateu a Dama de Espadas e seguiu ainda em Espadas para o Valete de Este, que, então, atacou com a Dama de Ouros: o Az do Morto fêz a vasa, mas o Declarante teve que perder mais um Ouros e um Paus, deixando de cumprir o contrato — pois já havia cedido dois trunfos.

Veja-se que, aqui, Sul também carteou mal. Havendo ganho a primeira vasa, com o Az de Copas sôbre a Dama contrária, Sul deveria ter admitido a possibilidade de ceder quatro vasas e estudar, desde logo, a forma de evitar uma delas, ao menos. Haveria condições, para tanto? Sim, desde que uma das *honras* em Ouros — a Dama ou o Rei — estivesse na mão de Oeste (como se verificava, realmente). Assim, na segunda vasa, jogaria o 6 de Ouros, "passando" o 10 do Morto: Este faria a Dama, mas uma segunda passagem em Ouros, em direção a Az-Valete, promoveria uma *honra* em que Sul baldaria uma das perdedoras em Paus.

—

Um terceiro exemplo (dador, Este; lado Este-Oeste vulnerável):

NORTE ♠ J 10 8 ♡ 9 J 9 6 2 ◇ 8 5 4 2 ♣ 6

ÓESTE ♠ K Q 6 2 ♡ 7 4 ◇ A K Q 10 ♣ K J 8

ÉSTE ♠ 7 4 3 ♡ 3 ◇ J 9 7 ♣ Q 10 9 7 4 2

SUL ♠ A 9 5 ♡ A K 10 8 5 ◇ 6 3 ♣ A 5 3

ÉSTE	SUL	ÓESTE	NORTE
Passo	1♡	Dóbro	3♡
Passo	4♡	Passo	Passo
Passo			

A fala "3 Copas" de Norte (não-vulnerável), sôbre o "dobre" de Oeste foi, bem escolhida e permitiu que o parceiro procurasse o "game". No carteio, entretanto, Sul preferiu uma linha mal indicada; não cumprindo o contrato.

Oeste saiu fazendo o Rei de Ouros e, ainda, a Dama de Ouros, para ser cortado na terceira rodada, do Az. Em continuação, Sul bateu o Az de Copas e foi em Copas para o Valete, a fim de puxar o Valete de Espadas, que deixou correr quando Este não cobriu: Oeste fêz a Dama de Espadas e voltou com o 10 de Ouros Sul cortou, bateu o Az de Paus e cortou a segunda volta de Paus, na mesa; puxou o 10 de Espadas, também deixando ir: Oeste fêz o Rei, dando a vasa de queda.

Sul não planejou bem o carteio: pelo "dobre" de pedida, de Oeste, com êle deveriam estar as duas *honras* em Espadas, desaconselhando as "passagens" no naipe. Depois de haver tomado a mão, na terceira vasa (cortando Ouros), Sul deveria ter jogado trunfos duas vêzes, ficando na própria mão: bateria o Az de Paus e seguiria ainda em Paus, cortando no Morto; puxaria o último Ouros, cortando na mão: e tornaria a jogar Paus, cortando na mesa. Então, sim, puxaria o Valete de Espadas, deixando correr: Oeste ganharia mas seria forçado a abrir no naipe, contra a "fourchette" Az-10 do adversário. Mesmo que Oeste tivesse Paus, e aí atacasse, seria para *corte e balda*, também deixando que o contrato fôsse cumprido.

—

Por causa de mãos desse gênero, ouve-se ao fim do carteio o clássico — "Sorry, partner..." conforme nos contam o dr. Paul Stern e A. J. Smith.

* * *

O problema de domingo passado:

NORTE ♠ - ♡ J 6 ◇ K 9 ♣ A 5

ÓESTE ♠ A ♡ Q 5 ◇ Q 7 ♣ K

ÉSTE ♠ - ♡ 10 4 3 ◇ J 8 ♣ Q

SUL ♠ 8 ♡ A K 7 ◇ 10 ♣ 6

Sem trunfos Sul tem a mão e faz as seis vasas, contra qualquer defesa.

Resposta: Sul bate o Az de Copas, descartando o Valete do Morto; vai em Paus para o Az e puxa o 5 de Paus (balda o 10 de Ouros), deixando Oeste em "squeeze": se Oeste baldar o Az de Espadas, deixará firme o 8 de Sul; se Oeste baldar a Dama de Copas, Sul fará duas vasas no naipe, "passando" contra Este; e se Oeste baldar Ouros, o 9 da mesa ficará firme - - admitindo-se que, naturalmente, Este terá baldado Ouros na jogada do 5 de Paus, a fim de proteger o 10 de Copas.

Conferência de Pineau...

(Continuação da 1.ª página)

demos levar a efeito neses país, acrescentou o sr. Pineau, tem sua justificação no desejo de que temos de criar uma Argélia nova. é a colaboração franco-muçulmanos a que desejamos."

O ministro das Relações Exteriores concluiu declarando que os objetivos da política francesa são a paz e a colaboração internacional, no respeito das amizades da França. F. P.

PINEAU VISITARÁ OS ESTADOS UNIDOS

PARIS, 13 — Amanhã Christian Pineau, ministro dos Negócios Estrangeiros, seguirá de avião para os Estados Unidos, onde conferenciará com Foster Dulles, secretário de Estado, devendo estar de regresso a esta capital no próximo dia 22 do corrente.

O ministro passará os dias de sexta-feira e sábado em Nova York.

As conversações franco-americanas se desenrolarão em Washington, a partir da próxima segunda-feira. F. P.

MENSAGEM DO MARECHAL BULGANIN À TURQUIA

ANCARA, 13 — Noticia-se em fonte autorizada que o marechal Bulganin enviou ao govêrno turco uma mensagem a favor do desarmamento. Precisa-se que no dia 8 do corrente o embaixador da Rússia entregou ao Ministério do Exterior essa mensagem, dirigida ao presidente do Conselho turco, Adnan Menderes. Assevera o marechal Bulganin em sua carta que não deram resultados satisfatórios os esforços até agora feitos dentro do quadro da Organização das Nações Unidas a fim de resolver-se a questão do desarmamento.

Salienta por outro lado que a atual trégua entre o Oriente e o Ocidente deveria permitir que se encontrasse uma solução para êsse problema. Recorda Bulganin, em seguida, as medidas de desmobilização e de desarmamento já adotadas pela Rússia e manifesta a esperança de que a Turquia, país limítrofe, siga o seu exemplo. Êsse novo gesto da Rússia foi recebido nesta capital com uma atenção mesclada de ceticismo. Os círculos bem informados, sem prejulgar a resposta que será dada pelo govêrno turco à mensagem russa, manifesta a opinião de que a trégua a que alude Bulganin ainda não é uma realidade muito evidente, visto como permanecem em suspenso importantes questões, como a reunificação da Alemanha. Mas a evolução da conduta russa é acompanhada com particular interêsse. F. P.

TROPAS ESTRANGEIRAS NA ALEMANHA

LONDRES, 13 — "Segundo os nossos cálculos, há na Alemanha Oriental 2 divisões russas e 4 divisões alemãs", declarou na Câmara dos Comuns sir Walter Mockton, ministro da Defesa.

"Na Alemanha Ocidental — acrescentou o ministro — encontram-se 5 divisões americanas e 4 divisões britânicas.

No que diz respeito aos efetivos franceses — continuou sir Walter Monckton — não me compete desvendar informações que, ao que eu saiba, os próprios franceses não divulgaram."

Em resposta a um deputado, o ministro precisou que a redução dos efetivos russos na Alemanha Oriental, recentemente anunciada e que será de ordem de .... 30.000 homens, ou sejam 2 divisões, não deverá em si determinar uma alteração nos efetivos ocidentais. F. P.

SERVIÇO MILITAR NA ALEMANHA

BONN, 13 — A Comissão de Defesa, da Assembléia Federal (Bundestag), que deve examinar o projeto de lei a respeito da introdução do serviço militar obrigatório na Alemanha Ocidental, encarregou quatro oficiais superiores da antiga Wermacht, entre os quais o ex-marechal von Manstein, de preparar um memorando sôbre o futuro "Bundeswehr" (exército alemão). Êsses quatro técnicos, que disporão de todos os arquivos e completa documentação a respeito da atual composição dos exércitos estrangeiros, examinarão se, na era atômica, a República Federal tem necessidade de um exército de ..... 500.000 homens e do serviço militar obrigatório. Recorda-se que o projeto de lei sôbre o serviço militar obrigatório (muito combatido na Alemanha Ocidental) deverá ser examinado em primeira discussão pela Assembléia Federal no começo do mês próximo. O Bundesrat (Assembléia dos Estados) já manifestou a sua hostilidade a um serviço militar obrigatório cuja duração fôsse superior a doze meses. F. P.

SATISFATÓRIAS AS EXPERIÊNCIAS COM CHUVAS ARTIFICIAIS

LONDRES — O Ministro das Colonias, sr. Lennox-Boyd, declarou no Parlamento, que após "bombardearse as nuvens", durante 13 minutos com foguetes carregados com sal, em Tabora, Tanganika, produziram-se várias chuvadas. O Ministro revelou também que os resultados obtidos seriam objeto de mnucioso estudos, pois constituem uma prova evidente de que o "bombardeamento das nuvens", em condições favoráveis, é capaz de provocar a chuva. Por outro lado, ao fim das experiências, comprovou-se que o nivel das águas da represa subiu 7,5 cm., a despeito da perda por evaporação e do consumo diário de um milhão de litro. B.N.S.

ASSISTÊNCIA À FRUTICULTURA EM SANTA CATARINA

Entre a Prefeitura de São Joaquim, em Santa Catarina, e o Ministério da Agricultura foi assinado acôrdo visando levar diretamente aos fruticultores locais assistência, orientação e auxílio, conforme as modalidades mais aconselháveis à região.

Prevê o acôrdo a formação de curso rápido aos fruticultores e de aperfeiçoamento para o pessoal técnico do Departamento de Fomento Frutícola do município.

VIDA CATÓLICA

SÃO BASÍLIO

Nasceu São Basílio na Cesaréia, em 329, numa família privilegiada, pois havia nela vários santos: seu pai, sua mãe, dois irmãos, uma irmã, além de outros parentes.

Era de pouca saúde, sobrevivendo às enfermidades mais pelas orações dos parentes do que devido aos remédios.

Possuia um gênio excelente, sendo querido e admirado por todos. Muito virtuoso e inteligente, fêz grande amizade com São Gregório Nazianzeno, quando aos vinte e três anos estêve em Atenas.

Formavam ambos uma só alma e São Gregório o tinha em grande conta, apreciando as suas numerosas qualidades e sólida cultura.

Retornando a seu país, muito festejado, resolveu o Santo abraçar o estado monástico, pois era muito humilde e desejava viver na penitência.

A êle se deve a fundação de vários mosteiros e um sério combate à heresia de Ario. Recebeu então o episcopado, escrevendo numerosos trabalhos, vários dêles contra o arianismo.

Foi muito perseguido, principalmente por um príncipe ariano, que o ameaçou de confisco, exílio, torturas e morte.

Respondeu-lhe que o ameaçasse de outra forma, pois nada ambicionava e a morte não só daria fim aos sofrimentos como o uniria a seu Deus.

Em 370 faleceu êsse eminente prelado, que tantos serviços prestou ao cristianismo.

* * *

"Tratando-se do bem espiritual, a generosa caridade, embora interessada, não será culpável nem condenável perante Deus."

Fr. B. Destéfani, OFM

SANTOS DE HOJE

Eliseu, Marcelino, Valério, Rufino, Metodio, Eterio, Quiniciano, Digna.

— Festa do Coração Eucarístico de Jesus.

PASCOA DOS JORNALISTAS CATÓLICOS

Realiza-se no próximo dia 24 do corrente, às 8 horas, na igreja de Sant'Ana, a Páscoa dos jornalistas e radialistas, promovida pela Associação dos Jornalistas Católicos, de que é presidente o juiz dr. Cristovam Breiner.

PASCOA GERAL DA FUNDAÇÃO LEÃO XIII

No dia 17 do corrente, às 8.30, na Praça Pio X (Candelária), será realizada a Páscoa Geral da Fundação Leão XIII, sendo celebrante o bispo D. José Tavora.

PASCOA DOS ALUNOS DO COLÉGIO ANGLO-AMERICANO

Realiza-se amanhã, às 8 horas, no altar mór da igreja da Imaculada Conceição, à Praia de Botafogo, a Missa de Páscoa dos alunos do Colégio Anglo-Americano, celebrada pelo padre João Carlos Maria Colombo e com a presença do diretor professores do estabelecimento, além das catequistas, sras. Celia Muniz Monteiro e Maria Alice Machado. Após a solenidade haverá um "lunch" no Colégio.

PASCOA COLETIVA EM NOVA OLINDA

Belém, 13 — Realizou-se domingo último a Páscoa do Pessoal de Petrobrás lotado na base de Nova Olinda, onde se localiza o poço que revelou a existência de petróleo na Amazônia. A cerimônia religiosa foi oficiada no próprio local por D. Alberto Gaudêncio Ramos, Arcebispo de Manaus, tendo sido precedida, no sábado, de preparação espiritual, com pregações e confissões. No domingo, três missas foram realizadas a fim de que os trabalhadores no serviço de perfuração pudessem participar da comunhão.

As 8 horas, oficiada por D. Alberto Ramos, foi celebrada grande missa campal, seguida de comunhão coletiva. Após essa cerimônia, foram celebrados outros atos religiosos, tais como 11 batizados, 52 crismas e 6 casamentos.

Participaram, também, da missa campal, cem seminaristas, inclusive o Orfeão do Seminário de Manaus, os quais aproveitaram, com êsse fim sua passagem por Nova Olinda, rumo à cidade amazonense, de Borba, que comemora hoje o 2.º centenário de sua fundação. (A. N.)

PADRE SOLIÓLOGO DISPOSTO A ESTUDAR OS PROBLEMAS ADMINISTRATIVOS DE SÃO PAULO

SÃO PAULO, 13. O padre J.L. Lebret, conhecido sociólogo francês, em resposta a uma consulta que lhe fêz o prefeito Toledo Piza, enviou carta ao chefe do Executivo Municipal, dispondo-se a estudar os problemas administrativos desta capital.

Em sua missiva, considera o diretor-geral do "Economie e Humanisme" que muitos estudos são necessários para que se possa ver claro a questão, entre os quais as seguintes: 1º) Estrutura da atual Capital; 2º) Evoluções do curso em cada uma dessas estruturas e as tendências dos anos vindouros, em particular no que concerne a número da população, necessidades das diversas camadas sociais e normas que se devem encarar como desejáveis para cada uma delas; 3º) possibilidade do orçamento municipal. Asp.

AS ARTES E A RELIGIÃO

Prosseguindo no curso *"Artes e a Religião"*, Dom Helder Câmara proferirá conferência de Formação Religiosa às 18 horas de hoje, no auditório do Ministério da Fazenda.

Escritores e Livros

UM POEMA SATÍRICO

VITAL Pacífico Passos tem procurado reviver em nossas letras um gênero que de há muito havia desaparecido: o poema satírico. Já publicou êle três livros nesse sentido: "Zebueida", poema herói-cômico, em que causticou o famoso caso da alta do gado zebu em Minas; "Futebol, Centauros e Outros Bichos", sátira político-esportiva; e "Forrobodó dos Barrigas", no qual as suas farpas se voltaram para as órgias na Europa, à custa do govêrno, no tempo do presidente Vargas.

Hoje, chegou a vez do sr. Café Filho, que é sàdiamente caricaturizado na "epopéia minhocárica", "O Canguleiro Joca".

O autor explica, entretanto, que a obra foi escrita enquanto o sr. Café Filho estava no poder, e só não veio a ser publicada por falta de meios para financiar-lhe o lançamento. "Deixar de publicá-la (esclarece o autor) seria não só perder o esfôrço de pesquisa e elaboração, como ainda silenciar a crítica adequada a sucessos que interessam aos contemporâneos e aos vindouros".

Vital Pacífico Passos coloca-se assim na tradição das "Cartas Chilenas", obra sôbre a qual está êle preparando um ensaio que aparecerá breve.

"O Canguleiro Joca" é um poema escrito com muita verve, fustigando os principais fatos do govêrno Café Filho, inclusive a sua visita a Portugal.

DOIS CENTENÁRIOS

◆ A Academia Brasileira de Letras deverá comemorar, êste ano, o centenário de George Bernard Shaw, com uma sessão especial, semelhante a que realizou em homenagem ao cinqüentenário da morte de Ibsen, em maio último. Ao mesmo tempo — segundo chega ao conhecimento desta coluna — prepara um largo programa de comemorações para o centenário de José Veríssimo, em 1957.

Peregrino Júnior, que ocupa no Petit-Trianon a cadeira do autor de "Estudos Brasileiros", está escrevendo uma biografia do mesmo, que será lançada por ocasião das comemorações.

José Veríssimo é, realmente, uma das grandes figuras de nossas letras que ainda não foi suficientemente estudada.

O TRABALHO INTELECTUAL

◆ Numa entrevista concedida a um vespertino paulista, Edgard Cavalheiro (de quem acabamos de ter a segunda edição revista e aumentada do seu livro sôbre Frederico García Lorca) fêz a seguinte declaração:

"— Seria o ideal se o país comportasse o escritor dedicado exclusivamente às suas funções de escritor mesmo. Mas entre nós, "vida literária" é coisa inexistente. Todos nós fazemos um punhado de coisas que nada têm a ver com a literatura. Quando escrevi "Fagundes Varela", trabalhava num banco. Agora, trabalho em editôras, mas posso lhe garantir que o trabalho literário numa editôra é quase nulo. Lidamos é com duplicatas, fornecedores, contas no fim do mês, etc"...

EM POUCAS LINHAS

✚ Por proposta do acadêmico Josué Montello, a Academia Brasileira vai fazer uma edição provisória do seu dicionário, a título de experiência, para que possam ser recebidas sugestões dos especialistas. Êsse dicionário, como se sabe, está em projeto desde a fundação da Academia... ✚ O conhecido romance de Orígenes Lessa. "O Feijão e o Sonho" (já em quarta edição) foi novamente apresentado na televisão, desta vez pelo Teatro de Vanguarda, programa da TV Difusora, de São Paulo. "O Feijão e o Sonho" já teve quatro ou cinco adaptações diferentes para o rádio e para a televisão. ✚ José Lins do Rego (que estêve ontem na livraria São José, autografando seu último livro "Meus verdes anos") só tomará posse de sua cadeira na Academia, em novembro próximo, quando regressar de sua sétima viagem à Europa.

CONCLUSÕES DO SALÃO DE POESIA

◆ O poeta Mário Newton (presidente do Clube de Poesia de Campos, nos remete as principais conclusões a que chegaram os congressistas reunidos naquela cidade, no I Salão Fluminense de Poesias, realizado entre os dias 26 a 31 de março último:

1 — Economia verbal: máximo num mínimo de palavras.

2 — a forma é primacial em arte.

3 — necessidade de se organizarem antologias de poetas brasileiros de tôdas as épocas por meio de comissões especializadas.

4 — retôrno da crítica aos suplementos e revistas literárias e melhor acolhida aos novos.

5 — realização de "semanas literárias", uma vez por ano, com o propósito de discutir-se assuntos ligados à poesia.

JOSÉ CONDÉ

RÁDIO & TV

INTERNACIONAIS

◆ Agostino Salvietti mantinha um programa radiofônico intitulado "Acontece em Nápoles" até bem pouco tempo, com bastante sucesso. Acontece, porém, que Agostino resolveu caricaturar os guarda-noturnos napolitanos em vários episódios de seu broadcasting, o que lhe valeu uma onda de ameaças telefônicas e postais. Sabedor que o sangue de sua gente sobe fácil a cabeça, Agostino, por via das dúvidas, entrou em férias e trancou-se èm casa. Trinta dias já se passaram, mas as terríveis ameaças não cessam, e, consequentemente, Agostino não põe os pés na rua. A Rádio de Nápoles, prudentemente, deu-lhe bilhete azul e entregou o programa a um cidadão mais diplomata...

◆ Os fabricantes de aparelhos de TV, em côres, estão anunciando grandes reduções em seus preços Os aparelhos de 21 polegadas custarão doravante 495 dólares.

◆ Desde abril, a Rádio de Moscou incrementou suas transmissões em língua inglêsa de 600%, como parte de sua ofensiva diplomática internacional. Os programas especialmente dedicados aos Estados Unidos atingem atualmente um total de sete horas diárias.

◆ E a televisão continua minando lentamente o cinema, nos Estados Unidos, segundo afirmam as estatísticas. Em cada cinco americanos, atualmente apenas um frequenta semanalmente o cinema, e assim mesmo uma só vez por semana.

◆ A BBC edita uma revista que se distingue pela excelência dos artigos, os quais, em sua grande maioria, são de cunho literário, artístico, político e econômico. Apenas um pequeno setor é dedicado ao rádio e televisão. "The Listener" é uma publicação que realmente faz justiça ao prestigio da BBC.

NOTÍCIA SÔBRE CAUBY

Graças ao seu amigo Oziel Peçanha, Barnabé dá boa notícia sôbre as atividades de Cauby Peixoto, que vem de assinar contrato com a PRE-8. Cauby deverá estrear na emissora da Praça Mauá em princípios de agôsto, passando em setembro a atuar na NBC, em programas que serão transmitidos em cadeia com a E-8 para o Brasil. Para animar esta série de audições, pensa o cantor em convidar César de Alencar para os primeiros programas, cabendo o comando posteriormente a Aguiar Mendonça e Reynaldo Dias Leme. Barnabé soube também que o Peixoto firmou contrato por três anos com a RCA Victor, para gravar nos "States". Acabaram-se as ondas. Salve o Cauby!

ITINERÁRIO DAS ARTES PLÁSTICAS

JAYME MAURICIO

VISITAS NA CONSTRUÇÃO DO M.A.M.

Na sequência de visitas quase diárias dos associados, autoridades e amigos do Museu de Arte Moderna do Rio às obras da construção da sede da instituição, estiveram ontem em contacto direto com o andamento celere da construção o engenheiro Alvaro Catão e o dr. Caio de Alcantara Machado, os quais ficaram entusiasmados com as proporções reais da obra e o ritmo da construção, tecendo louvores à iniciativa e atividades desenvolvidas pelo MAM. — No clichê, um flagrante dos visitantes no terraço do bloco dos cursos e restaurante com a diretora da instituição, sra. Niomar Moniz Sodré

COMISSÃO BRASILEIRA DA A.I.A.P.

A sra. Georgina de Albuquerque, presidente da Comissão Brasileira de Artes Plásticas, da Associação Internacional de Artes Plásticas da Unesco, solicita a publicação do seguinte:

"Pedimos a presença de todos os membros da Comissão Brasileira das Artes Plásticas, da Associação Internacional das Artes Plásticas da Unesco, para a reunião que terá lugar, no dia 19 do corrente, têrça-feira, na sala do Conselho do Ministério da Educação, 5.º andar, às 17 horas.

Pedimos aos artistas que ainda não têm seus cartões de membros com a competente fotografia, o favor de trazê-las, porque os cartões sem foto e sem carimbo não estão completos, perdendo o valor.

Nessa reunião de 19, daremos o nome e os endereços dos 31 países com que mantemos convenção, dando a êsses cartões direito à Alfândega e franquia aos museus. Digo endereço de sede das respectivas comissões.

Em Paris, a sede da Associação Internacional das Artes Plásticas é na Avenue Kléber, 19, XVIême arrondissement. Os artistas que vão viajar não devem faltar à reunião do dia 19.

Pedimos aos artistas que se comprometeram a entregar 5 fotos de quadros seus, em branco e prêto, acompanhadas de pequena biografia, que as tragam no dia 19, sem falta, pois tenho que levá-las, e êste é o último dia para recebê-las.

Como membro da diretoria e devendo comparecer à reunião da comissão executiva, que terá lugar em Paris, de 2 a 7 de julho próximo, pedimos aos artistas seus pontos de vista, para que eu possa expô-los em assembléia. Na reunião de 19 discutiremos êsses pontos de vista, razão por que pedimos a presença de todos.

Inaugurações

* No Instituto Brasil-Estados Unidos (Senador Vergueiro, 103) inaugurou-se ontem, com grande concorrência de visitantes, a mostra do pintor americano Richard de Menocal, a respeito do qual voltaremos a tratar.

* No Copacabana Palace inaugura-se amanhã uma exposição de retratos do sr. Ladislas Burjan, a qual ficará aberta até o dia 30 do corrente.

MARIA NO MAM

Continua aberta no Museu de Arte Moderna do Rio (rua da Imprensa 16-A) a exposição de esculturas, de Maria. Horário, Entre 12 e 19 horas.

IV BIENAL DE SÃO PAULO

(Principais itens do regulamento)

1) *A IV Bienal do Museu de Arte Moderna, de São Paulo, exposição internacional de artes plásticas, realizar-se-á de setembro a dezembro de 1957.*

2) *A Diretoria Artística do Museu de Arte Moderna estabelecerá o programa da exposição.*

3) *No plano geral da organização da Bienal fica prevista a Exposição Internacional de Arquitetura, bem como o Concurso Internacional para Escolas de Arquitetura, com especial regulamento e temas publicados a parte, e uma manifestação internacional cinematográfica.*

4) *A exposição Internacional de Artes Plásticas da Bienal ficará constituída de:*

a) salas para representações nacionais de países participantes, cuja organização decorre de solicitação expressa da Diretoria do MAM. Dentro dessas representações poderá haver salas especiais dedicadas a um ou mais artistas vivos ou falecidos.

b) salas especiais dedicadas a movimentos coletivos, escolas ou grupos que tiveram ou têm importância plástica e histórica no desenvolvimento da arte moderna;

c) salas especiais dedicadas a obras de artistas nacionais e estrangeiros, expressamente convidados pela Bienal, e que conforme o caso poderão ser considerados "Hors Concours";

d) salas para a representação brasileira constituída de artistas nacionais ou residentes no país há mais de dois anos, convidados pela DA ou que se apresentem espontâneamente ao Juri de Seleção, com um máximo de cinco obras de pintura ou escultura, ou de oito obras de desenho ou gravura.

Os convites feitos não implicam no direito à sua renovação, nas próximas bienais.

5) *Os artistas nacionais ou residentes no país deverão satisfazer as seguintes condições:*

a) os artistas incumbir-se-ão de fazer chegar suas obras à sede ou pôsto de recepção da Bienal, que só responderá pelas despesas de desembalagem e reembalagem;

b) as obras deverão estar em perfeito estado e convenientemente apresentadas, ao chegarem à sede da Bienal, a qual embora se comprometa a dispensar o maior cuidado no manuseio e colocação das peças, não assumirá por elas responsabilidade alguma, cabendo aos artistas a faculdade de segurá-las por conta própria;

c) as obras deverão chegar à Bienal até o dia 30 de março de 1957;

d) as obras de pintura não deverão ultrapassar 1,20 m. de largura permitindo-se, não obstante, a compensação de tamanho entre as obras do mesmo artista em qualquer caso, os trabalhos deverão ser apresentados prontos para a exposição, e quanto aos desenhos, guaches e gravuras, possivelmente protegidos por vidro. A Bienal não assume responsabilidade alguma pelas obras em gêsso, terracota ou vidro.

e) cada obra deverá vir acompanhada de uma via de inscrição ou ficha de identidade do artista, ser remetida à Secretaria da Bienal, até o dia 1.º de fevereiro de 1957.

A SELEÇÃO PARA O MONUMENTO AO EXPEDICIONÁRIO

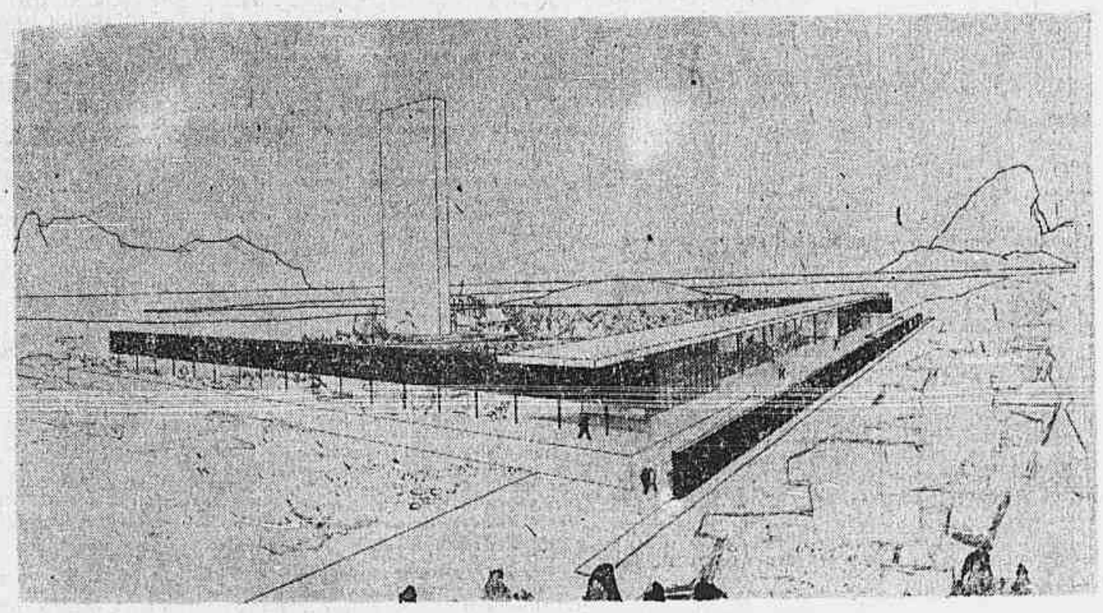

O arquiteto Stephan Cleobule Eleutheriadis, foi um dos cinco classificados no concurso para o Monumento aos Mortos da II Guerra, contando com a colaboração do pintor Milton Dacosta e escultor José Pedrosa. Publicamos hoje uma perspectiva do seu trabalho e suas declarações acêrca da concepção arquitetônica e monumental.

"Enquanto pensava no projeto, passei em revista tôda a história das formas arquitetônicas, ligadas ao sentimento de sacrifício desinteressado, do dever e da morte — do Mastaba até o monumento dos judeus em Auschwitz e o do prisioneiro político desconhecido, e cheguei à conclusão de que a embriaguez de formas, o barroco e a originalidade a qualquer custo não satisfazem às finalidades do programa. O respeito, a honra, o dever e a morte são sentimentos primários e puros, são sentimentos básicos da humanidade: pesados e monumentais. Para interpretá-los e exprimi-los deve-se ter fé nêles, como um ator quando cria seu papel no palco.

A simplicidade das formas puras da geometria no espaço não é sujeita à moda ou ao desaparecimento, são formas permanentes, desde os Egípcios e Euclides até hoje. Se um cone ou uma pirâmide está com a ponta para baixo ou para cima, isto é um ponto de vista, a forma continua a mesma.

Êstes sentimentos primários e nobres da humanidade procurei exorimir por intermédio de uma harmonização de formas puras da geometria no espaço e que não estejam sujeitas nem à moda, nem ao capricho da crítica, nem ao tempo — exatament" por causa da sua pureza e indiscutibilidade de suas relações matemáticas.

Quando Ictinos concebeu o Parthenon fêz uma síntese das formas existentes até então, purificando-as e enquadrando-as em relações matemáticas.

Uma calota esférica, um paralelepipedo, ou uma linha nunca foram discutidos, porque o número foi criado por Deus.

O heroismo, o sacrifício desinteressado nunca foi atacado por ninguém, porque teve bases humanas e generosas.

A beleza é sóbria e absoluta, tendo sido muito ou pouco criticada, dependendo sempre do grau de compreensão. Mas quem dá consistência a ela é o tempo.

"Je hai le mouvement qui deplace les lignes
Et jamais je ne pleure e jamais je ne ris"

BAUDELAIRE

A arquitetura do projeto é uma expressão que não foi experimentada ainda no Brasil: sóbria, maciça, talvez brutal demais. E' uma arquitetura clássica e simétrica, inspirada na história. E longe de ser moderna, porque exclui a moda.

Por intermédio dessas formas quis exprimir a magnitude dum acontecimento no qual o Brasil escreveu páginas de história com sangue generoso. E' talvez o maior sacrifício humano que êle deu a serviço da idéia: a democracia."

PARA HABILITAÇÃO AS ESCOLAS DE AGRONOMIA E VETERINÁRIA

O ministro da Agricultura baixou portaria aprovando as instruções para funcionamento, em agôsto do corrente ano, de um curso avulso de revisão, destinado a preparar candidatos ao concurso de habilitação às Escolas de Agronomia e Veterinária, da Universidade Rural.

O curso compreenderá as disciplinas de Matemática, Química e História Natural para os candidatos à carreira agronômica, e de Física, Química e Biologia para os candidatos à de Veterinária.

"AO REDOR DO MUNDO"

A Rádio Ministério da Educação e Cultura, irradiará no dia 16 de junho às 15 horas, sob a patrocinação do Instituto Brasil-Estados Unidos a sonata para piano n. 1 de Charles Ives, executada por William Masselos.

Charles Ives nasceu em Connecticut em 1874 e faleceu em 1954. Seu pai fôra chefe de Banda de Música do exército do General Grant. Na época em que mais produziu (1906 a 1916) estêve inteiramente na obscuridade. O seu trabalho só começou a ser reconhecido a partir de 1947 quando ganhou o Prêmio Pulitzer para música. Nos Estados Unidos é considerado o pai da música moderna norte-americana.

DOS PROGRAMAS DE HOJE

Ministério da Educação: 15,00 — Mensagem musical; 16,00 — Conservatório; 17,00 — Informação agrícola; 17,05 — Momento musical; 17,30 — Reino da alegria; 18,00 — Aprenda alemão cantando; 18,30 — Curso de orientação para professôres do ensino médio; 19,25 — Resenha cafeeira; 19,30 — A voz do Brasil; 20,00 — Conversa puxa conversa; 20,10 — Estampas brasileiras; 20,40 — Vida e fantasia; 21,10 — Ciclo Mozart — Schumann — (pianista Henry Jolles); 21,40 — Noite... Música... Poesia...; 22,10 — Forum educacional; 23,00 — Apertamos a mão...; 23,01 — A bela adormecida; 23,55 — Aconteceu hoje; 24,00 — Encerramento.

Mundial: 15,00 — Só para mulheres — Mário Duarte — Ruth Barros — Trio de Prata — Edite Falcão — Aracy Costa — Rozita Gonzalez — Miriam Marques — Hélio Chaves — Vocalistas Tropicais — Altamiro Carrilho — Luiz Cláudio — Carlos Augusto — Mirzo Barroso — El Cubanito — Gonzalo Cortez; 20,00 — Novela: "Retalhos de vida"; 20,30 — Paisagens de Portugal — Eurico Silva — Gilda Valença; 20,55 — Onda esportiva; 21,00 — Audição de Angela Maria — Em conjunto com a TV-Rio; 21,25 — Crônica: "Sem Compromisso"; 21,30 — A canção melódica — Vocalistas Tropicais — Cléa Soares — Mirzo Barroso — Emilio Rossal — Alaide Costa; 22,00 — Cruzeiro musical; 22,30 — Musical Copacabana — José Messias.

Jornal do Brasil: 18,00 — Ave Maria; 18,05 — Enquanto a noite não vem; 18,00 — Show; 19,00 — O Jornal do Brasil informa; 19,05 — Palestra do Monsenhor Magalhães; 19,30 — A voz do Brasil; 20,00 — Sociais; 20,05 — Programa Jóquei Clube; 20,30 — Audições; 20,55 — Presente musical; 21,00 — Crônica; 21,05 — Trailer musical; 21,30 — Melodias inesquecíveis; 22,00 — O Jornal do Brasil informa; 22,05 — Música deliciosa; 23,00 — Sonata ao luar; 23,30 — Ritmos; 24,00 — Noturno; 0,30 — Encerramento.

Vera Cruz: 17,00 — Música imortal; 17,30 — Entre as cordas do ring; 18,00 — Saudação Angélica; 18,10 — Crepúsculo; 19,00 — Sírio Libanês; 20,00 — Samba e outras coisas; 23,00 — Correspondente E-2; 23,15 — Pregando e martelando; 23,30 — Ritmos melônicos; 24,00 — Encerramento.

Copacabana: 18,00 — Hora da Ave Maria; 18,05 — Música para todos; 18,30 — Jóias musicais; 19,00 — Programa teuto-brasileiro; 20,00 — Parada sonora; 20,30 — Música popular brasileira; 21,00 — Realidades espirituais; 21,30 — Variedades musicais; 22,00 — Musical Copacabana; 23,00 — Cortina portenha; 24,00 — Encerramento.

Globo: 18,00 — Informativo; 18,01 — Ave Maria; 18,05 — Suplemento musical; 18,30 — Plantão esportivo; 18,35 — Rádio reportagens E-3; 18,55 — Bôlsa de mercadorias; 19,00 — O Globo no ar; 19,05 — Esportes no ar; 19,25 — Panorama turfista; 19,30 — A voz do Brasil; 20,00 — Boletim do A.B.C. do Avicultor; 20,10 — Fôlhas soltas; 20,15 — Informativo; 20,30 — O tempo marcha; 20,35 — No mundo da música; 21,00 — A canção da noite; 21,05 — Rádio reportagens E-3; 21,29 — Informativo; 21,30 — Reportagem social de I. Sued; 21,35 — Suplemento musical; 22,00 — O Globo no ar; 22,05 — Intermezzo nobre; 22,10 — Brasil x Paraguai — (Basquetebal feminino); 23,30 — Informativo; 23,31 — Música para dois; 23,45 — O Globo no ar; Edição final; 24,00 — Encerramento.

B.B.C.: 20,00 — Sumário das notícias; 20,05 — Sumário dos programas; 20,06 — Rádio panorama; 20,20 — Interlúdio musical; 20,30 — Palestra de Joaquim Ferreira; 20,45 — Programa musical; 21,00 — Noticiário; 21,15 — Fim da transmissão.

Tupi: 18,00 — Ave Maria; 18,15 — No reino da bicharada; 18,30 —Musical; 18,55 — Jornal; 19,00 — Boa noite para você; 19,05 — Musical; 20,00 — Fora do ar; 20,30 — As orelhas ardem; 20,35 — Uma pulga na camisola; 21,00 — Al Neto; 21,05 — Luiz Gonzaga; 21,30 — Pare a música; 22,00 — Jornal; 22,05 — Chute em goal.

TV-Tupi: 18,00 — Pequenos recitais; Direção de Ibanez Filho; 18,25 — Sucessos Mocambo — Direção de Cambises Martins; 19,00 — Teatro de fantoches estrêla — Direção de Carlos Thiré; 19,30 — Calouros em desfile — Direção de Dalvo Ferreira; 20,00 — Repórter — Direção de Mauricio Dantas; 20,20 — Novela "A herança" 2.º capítulo — Direção de Iza Silveira; 20,50 — Placard esportivo — Direção de Oduvaldo Cozzi; 21,05 — Espetáculos — Produção e direção de Mário Provenzano; 21,50 — Inezita Barroso — Direção de Carlos Alberto; 22,10 — Tele Jornal — Direção de Mauricio Dantas; 22,30 — Falando francamente — Direção de Arnaldo Nogueira.

TV-Rio: 18,00 — Recreio musical — Geny Marcondes; 19,35 — Cine TV 13; 19,15 — Teatrinho Peteleco; 19,50 — Salve o esporte; 20,10 — Desfile; 21,00 — Espetáculos; 21,35 — Atualidades; 21,50 — Justiça à polícia; 22,30 — Tele Correio; 22,40 — A figura da semana — Abellard França.

LIVROS NOVOS

"FAZENDAS DE GADO NO PANTANAL MATO-GROSSENSE"

"Fazendas de Gado no Pantanal Mato-grossense", de autoria do sr. Virgílio Corrêa Filho, é o décimo volume da serie "Documentário da Vida Rural" que o Serviço de Informação Agrícola vem editando com o objetivo de revelar as peculiaridades do processo agrário no país. A presente monografia, que traz um prefácio do diretor daquele órgão do Ministério da Agricultura, sr. José A. Vieira, constitui um aprofundado estudo dos problemas da economia pecuária da região Oeste, estendendo-se aos aspectos sociais da vida no pantanal matogrossense. Frisa, inicialmente, o A. que o têrmo "pantanal" não tem o sentido de pântano, brejo paul, etc., conforme registram os dicionários, mas aplica-se à baixada fertilizada pelas águas dos tributários do Paraguai, à semelhança do que sucede ao baixo Nilo e a todos os rios em análogas circunstâncias.

O trabalho em aprêço traz na capa e no texto ilustrações de Percy Lau e fotografias sôbre as fazendas de gado da região.

As Baterias Ford duram mais porque são

Testadas uma a uma!

Para todos os modelos Ford e muitos outros veículos, inclusive motores industriais

BATERIAS FORD!

— segurança de longa vida!

O teste mais rigoroso na indústria de baterias

Para atender aos rigorosos padrões de qualidade Ford, tôdas as Baterias Ford são submetidas a exames rigorosos, como a "Prova das 20 horas", durante a qual trabalham por 20 horas ininterruptas.

GARANTIA DE SUBSTITUIÇÃO IMEDIATA!

Tôdas as Baterias Ford são integralmente garantidas pela Ford Motor Co. e vêm acompanhadas de um Cartão de Garantia.

IMPORTANTE!

Sua bateria velha vale bom dinheiro. Troque-a, em condições vantajosas, por uma Bateria Ford Legítima. Visite o seu

REVENDEDOR FORD

— onde seu Ford está sempre em família. Peças Ford Legítimas, ferramentas especiais e mecânicos treinados na Fábrica Ford.

MÚSICA

TOUMANOVA NO MUNICIPAL

Em 1950, quando estêve no Rio, o Ballet da Ópera de Paris, a grande expectativa que o acontecimento despertara se sucedeu uma decepção indisfarçável. Serge Lifar, cuja posição histórica, nos fastos da dança do nosso tempo, tem extraordinário relêvo, mostrou-se, tècnicamente fora de forma. Ícaro em idade de compulsória, iria produzir generalizado mal-estar, que não deixou de comprometer o êxito do conjunto. Lembro-me, por exemplo, que em *Giselle*, o ex-grande bailarino, apesar da dignidade da sua presença cênica, fêz, pesadamente, as respectivas variações. Mas na seqüência de récitas do *ballet* da Ópera houve uma nota de sensação memorável: Tamara Toumanova. Era, precisamente, não uma estrêla efetiva do conjunto, mas uma *guest artist*. Lifar a convidara para criar *Phedra*, que lançara em Paris, fazendo-a vir da Espanha. Ao nosso público ela se revelou então uma intérprete de rara profundeza dramática, naquele *ballet* e, em outras obras do repertório, uma figura exponencial da dança clássica, pela limpidez e o fulgor da técnica. Toumanova, espiritualizada, confere à virtuosidade sem jaça das suas figurações acadêmicas um frêmito humano comunicativo. Assim a vimos, pela primeira vez, na sua *Coppelia*, quando o público a esperou na rua, para vitoriá-la, à saída há Teatro. Assim fomos revê-la há três anos. Assim ela nos reapareceu, com bastante fulgor, ontem à noite, em "O Lago dos Cisnes."

O corpo de baile do Municipal ainda não teve acesso sistemático, perdurável, aos movimentos da renovação multiforme da arte coreográfica do nosso tempo. Se êsses movimentos são sempre condicionados por circunstâncias que fazem da dança a confluência de coreógrafos, de cenógrafos, de compositores, teríamos aqui um rumo interessante a seguir: o *ballet* nacional. Mas se êsse conjunto não se mostrou por enquanto decidido a palmilhar uma estrada menos batida de concepção e realização coreográfica, deve, contudo progredir em suas manifestações de dança acadêmica, para se tornar veículo mais apropriado à apresentação de grandes estrêlas internacionais.

Ontem, o mais vivo êxito se obteve, à margem das obras de conjunto, com o *grand pas de deux*, de "D. Quixote". Um solo bisado, jocoso, encantador, de Toumanova, que tem tanto espírito dançando; sua elevação, os requintes da sua técnica, as figurações lentas dificílimas que nos apresentou, com seu *partner* Wladmir Oukhtomsky; seu domínio de nervos e músculos, levantaram o insistente entusiasmo do público. Mas "O Lago dos Cisnes", ao início do programa, coloca duas questões: a da reincidência verdadeiramente excessiva, deve-se dizer mesmo abusiva, com que essa obra vem surgindo nas últimas temporadas, o que parece dever-se mais às possibilidade de repertório do corpo de baile do que a exigências dos intérpretes contratados no exterior; e a disparidade, em uma obra de conjunto, entre êsse conjunto e a estrêla, apesar de esforçado e meritório o conjunto, com momentos bons, mas não raro, também, transformando sua participação em uma espécie de aula de ginástica, inclusive pelo ruído das sapatilhas de encontro ao solo.

De expressividade premente os *ports de bras* de Toumanova, no primeiro *pas-de-deux*; notável, sempre, sua máscara; de graça perfeita, suas variações; de grande fôrça sugestiva, qualquer de suas atitudes; e, em particular de muita beleza plástica seu Adágio, de equilíbrio e nobreza admiráveis. Firme, e de boa presença, o seu *partner*, Oukhtomsky; de virtuosidade que despertou regulares aplausos nos *tours* da sua variação. Discreto, bem ensaiado, Aldo Lotufo.

A extraordinária dramaticidade de Tamara Toumanova, que já conhecíamos de *Phedra*, vamos reencontrá-la em outra obra de Lifar — *Romeu e Julieta*, sôbre a música de Tchaikowski, que ontem abriu a segunda parte do programa. *Pas-de-deux*, dançado com cortina, talvez possamos acoimá-la de superficial, ao exprimir, alusivamente, os principais lances da tragédia; e mesmo de convencional, já que Lifar reserva para Romeu — que foi, incisivamente, Wladmir Oukhtomsky — um estrito vocabulário acadêmico, que aliás, ao se traduzir nas passagens mais céleres, levantou nuvens de poeira do palco do Municipal. Mas há uma qualidade de tocante delicadeza, na matizada interpretação da Toumanova — que despede eflúvios magnéticos no olhar, e em cada gesto, e em cada passo — e é digna de admiração a superior habilidade com que a dança se une à música.

Regeu bem a orquestra o maestro Nino Stinco.

Depois do triunfo de "D. Quixote" — que elegância melindrosa a da Toumanova, sem um *partner* que empolgasse pela virtuosidade acrobática, tanto quanto ela o faz pela graça — dançou-se a colorida coreografia de Verchinina para *Rhonsody in blue*, a que já me referi, em ocasiões anteriores.

EURICO NOGUEIRA FRANÇA

FIRKUSNY HOJE À NOITE NO MUNICIPAL

Firkusny

Hoje, às 21 horas, a A.B.C. e Pró Arte apresentam o pianista Firkusny, cujo programa inclui obras de Bach, de Schubert, a Sonata em si menor de Chopin, uma Sonata de Bartok, a "Dança Negra" de Camargo Guarnieri e 3 Polcas de Smetana. Os sócios devem apresentar o ticket n.º 4.

Na quinta-feira seguinte, 21 do corrente, será realizado o recital do grande violinista Isaac Stern, que escolheu para seu programa as seguintes peças: Sonata em ré maior de Haendel; Adagio e Fuga da Sonata de Bach em sol menor; Sonata em ré menor de Brahms; Sonata em ré maior de Prokofieff; "Nigun" de Bloch; "Mãe dágua canta", de Luís Cosme; Polonaise n.º 2 de Wieniawski. (Ticket n.º 5)

A seguir, será apresentada a grande bailarina Tâmara Toumanova, a cantora Glória Davy, e demais artistas, oportunamente anunciados.

Não há venda avulsa de localidades. Para as poucas vagas restantes, aceitam-se ainda sócios. Informações e inscrições todos os dias, das 9 às 17 horas, na sede: Rua México 74, sala 601, telefone 22-1076.

OS PRÓXIMOS CONCERTOS DA O.S.B.

Efetua-se no próximo sábado, às 16,30 horas, no Municipal, o 8.º concerto da presente temporada da O. S. B. Será solista o pianista uruguaio Hugo Balzo, que interpretará o Concerto em ré menor para piano e orquestra de Katchaturian. Completam o programa, que terá a regência do maestro Eleazar de Carvalho, as seguintes obras: Rimsky-Korsakow — "A Grande Páscoa Russa" — abertura; e Tschaikowsky — 6.ª Sinfonia (Patética).

Informações à Av. Rio Branco, 137, 8.º andar, sala 918.

— Realiza-se no próximo domingo, às 10 horas, no Municipal, o 2.º Concerto da série educativa, para o povo, patrocinada pelo Ministério da Educação. Regência do maestro Eleazar de Carvalho, com o programa seguinte: Alceu Bocchino — "Suite Miniatura"; Schumann — Concerto em lá menor para piano e orquestra, tendo como solista o jovem pianista Fernando Lopes; Paul Hindemith — "Tema e Quatro Variações" ("Os 4 Temperamentos") e Albeniz-Arboz — "Ibéria" — Suite.

Os ingressos para êsse concerto encontram-se no Ministério da Educação, 11.º andar e na sede da "Juventude Musical Brasileira", depois das 14 horas.

VIRÁ AO RIO GILBERT CHASE

WASHINGTON, 12. O prof. Gilbert Chase, diretor da Escola de Música da Universidade de Oklahoma e antigo adido cultural dos Estados Unidos em Buenos Aires e Lima, iniciou uma excursão de três meses pelo México e vários países sul-americanos, nos quais fará conferências sôbre o desenvolvimento da música nos Estados Unidos.

A excursão é patrocinada pelo Departamento de Estado, como parte do seu programa de intercâmbio cultural com os países da América.

As conferências serão realizadas em centros, universidades e instituições culturais dos países latino-americanos. O sr. Chase estará no Rio de Janeiro de 17 a 22 e, em São Paulo, de 22 a 25 do corrente. I.P.S.

TAPETES E PASSADEIRAS
Recebidos diretamente e a preços de fábrica. Vendas a varejo e por atacado
AV. GOMES FREIRE 559 - TEL.: 32-8385

TEATRO

INTERNACIONAIS

A Broadway, com um elenco totalmente britânico, vestiu musical e coreogràficamente o "Pygmalion", de G. B. Shaw, e está arrastando multidões ao Mark Hellinger Theatre. Na foto vemos Rex Harrison e Julie Andrews, respectivamente o Professor Higgins e Eliza Doolittle, numa passagem dêste musical que representa uma inesperada e póstuma irreverência, para com o mais irreverente de todos os inglêses...

OSLO — De janeiro a março o "Riksteater", elenco itinerante oficial, cobriu 65 comunidades com a sua produção do "Hamlet", a maior iniciativa que o grupo já ousara montar neste tipo de produção ambulante. O drama shakespeareano foi levado de Farsund a Tromso, numa distância igual a que separa Roma de Hamburgo. Johan Borgen respondeu pela mise-en-scène, Arne Walentim pelos cenários e Espen Skjonberg pelo desempenho do protagonista.

* * *

BELGRADO — Aparecendo no papel título de "O Pai", de Strindberg, Milivoje Zivanovic, uma das grandes personalidades do teatro iugoslavo, celebrou seus trinta e cinco anos de atividades no palco. O Marechal Tito, na ocasião, condecorou-o com a Ordem do Mérito. Zivanovic, na temporada passada, brilhou no Festival Internacional de Paris, interpretando "Jegor Bulicov", de Gorki.

Outros fatos importantes: sucesso de "Cat On A Hot Tin Roof", de Tennessee Williams, no Teatro Dramático de Belgrado; visita do Teatro Hudozestveni, de Moscou, prevista para o fim da temporada dêste ano.

* * *

VIENA — Não agradou a apresentação de "Port Royal", de Montherlant principalmente por ignorar a platéia vienense detalhes do tema central da peça: o histórico conflito entre a Igreja Católica e o Jansenismo, na França. Uma profunda monotonia caracterizou a passagem desta produção pela capital austríaca.

* * *

BRUXELAS — "O Caso Pinedus", de Paolo Levi, foi a cena em adaptação de Herman Closson e Germaine Polyte, no "Rideau", desta cidade. Peça de muitas idéias, muitas cenas de curta duração e tipos pouco humanos e aceitáveis, não agradou. O "Théatre de Poche", reviveu, com rara felicidade, "Un Chapeu de Paille d'Italie", comemorando os setenta anos do velho sucesso de Labiche.

* * *

BERLIM — Três produções parcialmente frustradas marcam o desenvolvimento da temporada germânica. "The Rainmaker", de Richard Nash, apesar de ser uma produção faladíssima, não convenceu aos críticos, apesar dos esforços do Teatro Schlosspark em lhe cobrir os defeitos. Uma montagem de "Carlos XII", de Strindberg, absolutamente infeliz pela escolha, malbaratou o trabalho de tôda uma excelente equipe, composta pelo diretor Oscar Fritz Schuh, o ator Leopold Rudolf e o famoso cenarista Caspar Neher. Também sem agradar totalmente, por culpa do seu texto complexo, "O Primo Pobre", de Ernst Barlach, teve a seu crédito uma excelente montagem e interpretação, no Teatro Schiller. Barlach, antinazista falecido em 38 e banido dos palcos pelo III Reich, era considerado "o irmão protestante de Claudel".

* * *

LAUSANNE — O Festival de Lausanne, realizado anualmente nesta cidade suíça, nos meses de junho e julho, trará o "Don Juan", de Molière, pelo TNP, que com Jean Vilar a testa vem de conquistar tôda Londres. No Teatro de Jorat, será encenada "La Servante d'Evolène", de Gustave Doret e René Morax, enquanto vários outros espetáculos serão realizados ao ar livre, junto ao castelo do Parc Mon Repos.

* * *

NEW YORK — Michael Redgrave repete o seu êxito de "Tiger at the Gates", em "Um Mês No Campo", de Turguenev, na adptação inglêsa de Emlyn Williams, encenada no Phoenix. O ambiente russo foi magnìficamente reconstituído, destacando-se no cast a figura de Uta Hagen. No Boot Theatre, o Guild encert "Time Limit", drama de guerra de Henry Denker e Ralph Berkey, com Arthur Kennedy em primeiro plano. Finalmente, temos a sensação da temporada, com "My Fair Lady", produção musical que não passa de uma adaptação da famosa peça "Pygmalion", de Shaw. Trata-se de uma produção comandada por Moss Hart, no Mark Hellinger Theatre, movimentando musica de Frederick Loewe, coreografia de Hanya Holm, cenários de Oliver Smith e figurinos de Cecil Beaton. O elenco, todo britânico, traz Rex Harrison como um perfeito Henry Higgins, cantando e dançando com grande felicidade.

* * *

LONDRES — "O Poder e A Glória", de Graham Greene, vem de ser apresentado em versão teatral de Dennis Cannan e Pierre Bost, no Phoenix. Sente-se que a adaptação não conseguiu imprimir características teatrais perfeitas ao romance, embora o espetáculo seja de nível bom, com Paul Scofield numa ótima criação, como o padre desacreditado. No Royal Court, "The Crucible", de Arthur Miller, alcança êxito significativo, com Michael Gwynn e Mary Ure em plano quase excepcional. A primeira peça foi dirigida por Peter Brook, com cenários de Wakhevitch, e a segunda por George Devine, numa produção do English Stage Company.

ANÍSIO

Anísio Medeiros ganhou o prêmio de "Viagem a Europa", pela seção de Desenho e Gravura, no último Salão Nacional de Arte Moderna. Uma vitória que esta coluna não pode deixar sem comentário, pois Anísio é também um dos nossos melhores cenaristas, conhecido pela sua capacidade e bom gôsto. Cenários cuidadosamente detalhados e planejados, fáceis de executar e armar, em que o arquiteto e o artista combinam sua contribuição para o efeito teatral, marcam a atividade de Anísio Medeiros em nossos palcos. Ainda está em nossa memória a sua solução, simples e prática, para a montagem de "Ingenua Até Certo Ponto" (The Moon Is Blue), naquêle palquinho realmente de bolso, da Praça General Osório. Ainda agora, no Tablado, criou êle um excelente cenário para "A Sombra do Desfiladeiro", de J. M. Synge, obtendo com telões de aniagem, pintados de branco, uma atmosfera que trouxe para a sala do Patronato da Gávea uma casa tìpicamente irlandesa, cujos muros baixos e sólidos podem todavia ser montados e desarmados por qualquer criança. Também para "As Memórias de Um Sargento de Milícias", adaptação de Francisco Pereira da Silva do romance de Manuel Antonio de Almeida, que o Teatro Nacional de Comédias irá montar sob a direção de João Bittencourt, Anísio prepara cuidadosamente um cenário que deverá reconstituir o velho Rio, com seu ar de gravura do século passado.

O prêmio conferido a Anísio Medeiros deve ser recebido com alegria, pois irá concorrer para aprimorar mais ainda um artista, que, desde os seus tempos de estudante, vem colaborando com o teatro brasileiro.

VIDA CULTURAL

RECORDANDO UM EMINENTE ESTADISTA

Coube ao conselheiro Affonso Penna uma tarefa difícil ao assumir a presidência da República a 15 de novembro de 1906: a de suceder a Rodrigues Alves, também como êle conselheiro do Império e cujo quadriênio, ficara assinalado pelas mais grandiosas realizações.

Mas a tarefa difícil encontrava no velho mineiro um estadista capaz, um administrador experimentado e um político hábil, que logo se pôs a trabalhar, no sincero desejo de engrandecer o país.

Após três presidências paulistas, Affonso Penna iniciava no govêrno da República a hegemonia de Minas, mas na escôlha de seu ministério não se ateve a regionalismos. Assim foi que no Exterior continuou com o Barão do Rio Branco, entregando a pasta do Interior a Tavares de Lyra, a da Fazenda a David Campista, a da Viação a Miguel Calmon. Nas pastas militares pôs na Marinha o vice-almirante Alexandrino de Alencar e na Guerra o marechal Hermes, depois substituído pelo general dr. Mendes de Moraes.

Antes da posse o conselheiro fizera uma viagem ao norte do país, para melhor sentir as suas necessidades, embora não as desconhecesse, pois é sabido que no tempo do Império participou de três gabinetes como elemento de valor do Partido Liberal; na pasta da Guerra em 1882, na da Agricultura no ano seguinte e na da Justiça em 1885, respectivamente com Martinho Campos, Lafayette e Saraiva na presidência do Conselho.

Além disso Affonso Penna fôra presidente de Minas e vice-presidente da República no quadriênio anterior, justamente como companheiro de chapa de Rodrigues Alves. Também como êste era bacharel em direito pela Faculdade de S. Paulo e foi um jurisconsulto de mérito.

Deputado provincial e depois geral, veio para a Côrte representar a sua terra na Câmara dos Deputados, até à proclamação da República.

Na presidência da República coube-lhe nomear Ruy Barbosa para nosso representante na segunda Conferência da Paz, em Haia, na Holanda e essa acertada escolha deu ao Brasil um grande prestígio internacional pelo brilho da inteligência, eloquência e cultura assombrosas daquele que se tornou a "Águia de Haia".

Continuando a sua obra de demarcador dos limites do Brasil, ultimou então o Barão do Rio Branco os tratados a respeito com a Colômbia e a Venezuela, os quais foram assinados em 1907.

Em 1908 fêz Affonso Penna realizar a Exposição Nacional comemorativa do 1º centenário da lei de abertura dos portos do Brasil ao comércio das nações amigas, a qual teve lugar na Praia Vermelha.

Cuidando da defesa nacional adquiriu o govêrno alguns *dreadnoughts* e instituiu o serviço militar obrigatório, melhorando também o nosso material bélico.

Ainda se deve a Affonso Penna a criação da Caixa de Conversão, para melhoria de nossas finanças e do Instituto de Manguinhos, hoje Oswaldo Cruz, numa justa homenagem ao imortal sanitarista seu fundador.

Entre outros brasileiros notáveis, faleceu durante o seu govêrno o ilustre escritor Machado de Assis, presidente da Academia Brasileira de Letras, a quem mandou prestar grandes homenagens oficiais.

Infelizmente não completou Affonso Penna o seu quadriênio, falecendo a 14 de junho de 1909, sendo suas últimas palavras "Deus, Pátria, Liberdade, Família", que bem refletem as grandes e nobres preocupações de sua vida.

A exemplo de Nabuco, Rio Branco, Affonso Celso, cabe ao erúdito acadêmico Affonso Penna Júnior escrever também a biografia de seu ilustre pai, dando-nos assim um estudo da vida e da época do eminente estadista que hoje rememoramos, nêste aniversário de sua morte.

N. C.

CINEMA

OURO MALDITO (A Prize of Gold)

◆ *Direção de Mark Robson * Produção de Irving Allen e Albert R. Broccoli * Screenplay de Robert Buckner e John Paxton, baseado na novela de Max Catto * Fotografia (em Technicolor) de Ted Moore * Música de Malcolm Arnold * Cast: Richard Widmark, Mai Zetterling, Nigel Patrick, George Cole, Donald Wolfit, Andrew Ray, Joseph Tomelty, Karel Stepanek, Robert Ayres, Eric Pohlman, Olive Sloane, Alan Gifford, Ivan Craig, Harry Towb, Leslie Linder, Monika Kossmann, Edelweiss Malchin, Erich Dunskus, Nelly Arno, Arnold Bell, John Witty, Joel Riordan, Marvin Kane. — Warwick-Columbia, 1955.*

Wolfit, Widmark, Patrick, Cole

Rodado nos locais em que se desenrola a história — o setor britânico de Berlim e os subúrbios de Londres — *A Prize of Gold* é o relato do roubo de um carregamento de barras de ouro que as autoridades inglesas, tendo-as retirado do lugar onde as esconderam os nazistas, fazem transportar para Londres em aviões militares. O roubo é idealizado por um sargento inglês (George Cole) e pôsto em execução sob a chefia de um sargento americano (Richard Widmark), com a cumplicidade de mais três pessoas — um velho garagista (Joseph Tomelty), tio de Cole; um antigo ladrão (Donald Wolfit), verdadeiro artista do crime, que, incapaz de resistir à tentação, deixa a sua tranqüila aposentadoria; e um veterano da R. A. F. (Nigel Patrick), cínico, irresponsável, sem escrúpulos de qualquer espécie. Tomelty e Wolfit, em Londres, têm a missão de providenciar a aterrissagem do avião num aeroporto abandonado desde o fim da guerra e, depois, colocar o ouro no mercado. Patrick vai para Berlim, a fim de tomar o avião, sob a falsa identidade de um coronel americano, e pilotá-lo quando Widmark e Cole assaltaram a tripulação em pleno vôo.

Antes que o plano seja pôsto em execução — e para que isto aconteça — Widmark vem a conhecer uma jovem alemã (Mai Zetterling), ao perseguir o menino (Andrew Ray) que furtara seu *jeep* e que, com muitos outros órfãos de guerra, está sob os cuidados da loura e robusta *fraulein*. Esta pretende enviar as crianças para o Brasil (assim elevado, individamente, à condição de nova Canaã) e com a esperança de obter o dinheiro necessário a seu intento, deixa-se acariciar por um gordo e lúbrico negociante (Eric Pohlman). É para livrá-la das mãos de Pohlman, em quem, de uma feita, dá uma merecida surra, que Widmark concorda em participar do roubo. E, quando um imprevisto leva todos, menos Patrick, a reconhecerem a necessidade da devolução do ouro, o herói "vende" a exclusão de Wolfit de seu relatório às autoridades — e, com as 5.000 libras que assim obtém, garante à *fraulein* e à sua coleção de órfãos a redescoberta do Brasil.

Muito inferior a *The Man Between* (O Outro Homem), de Carol Reed, e a *Night People* (A Sombra da Noite), de Nunnally Johnson, outros *thrillers* desenrolados na Alemanha ocupada, *A Prize of Gold* também por isso não é o que se esperava da união de um diretor como Mark Robson com um cenarista como John Paxton, ambos capazes de vôos bem mais altos (*). É verdade que se deve levar em consideração a pouca intensidade da novela de Max Catto, que lhes impunha uma série de incidentes convencionais — e vale ressaltar, também, que o filme é externamente bem feito, melhorando na segunda metade, quando passa à descrição detalhada do audacioso roubo. Nunca, porém, *A Prize of Gold* sai do campo da segurança artesanal, que é o mínimo que se poderia exigir de seus realizadores. E não há vantagem evidente no fato de ser superior ao outro filme que Robson dirigiu para a Warwick, Hell Below Zero (Inferno Branco) e, ainda, a todos os produzidos até agora por essa emprêsa.

No elenco, Richard Widmark, conquanto bom ator, é ofuscado por Nigel Patrick, que "furta" tôdas as cenas em que surge, e ainda por Donald Wolfit. E Mai Zetterling, aparecendo mais fotogênica do que nas outras vêzes, pouco tem a fazer.

MONIZ VIANNA

(*) Entre os filmes de Mark Robson, que trabalhou para os maiores produtores de Hollywood, como Val Lewton, Stanley Kramer e Samuel Goldwyn, figuram *Bedlam* (Asilo Sinistro) e *The Seventh Victim* (A Sétima Vítima), *The Champion* (O Invencível) e *Home of the Brave* (Clamor Humano), *Edge of Doom* (Alma em Revolta) e *My Foolish Heart*, os mais recentes *The Bridge at Toko-Ri* e *Phffft* (Abaixo o Divórcio) — e, ineditos no Rio, os elogiados *Trial* (A Fúria dos Justos) e *The Harder They Fall*. Entre os *scripts* de John Paxton, sobressaem *Murder, My Sweet* (Até à Vista, Querida) e *Crossfire*, dois filmes de Edward Dmytryk, *Fourteen Hours* (Horas Intermináveis), de Henry Hathaway, e *Crack-Up* (Museu de Horrores), de Irving Reis — e, após uns três anos de ausência, o cenarista ressurgiu pela mão de Stanley Kramer e com uma obra admirável, *The Wild One* (O Selvagem), de Lazlo Benedek. Voltando a atuar com regularidade, Paxton, após *A Prize of Gold*, fêz o script de *The Cobweb*, para o produtor John Houseman e o diretor Vincente Minnelli.

BOLSAS DE ESTUDO NA ESPANHA

O Instituto Brasileiro de Cultura Hispânica comunica aos candidatos às bolsas de estudos em Universidades espanholas que o prazo de entrega dos documentos terminam no próximo dia 22 de junho, devendo os interessados apresentarem-se na secretaria do IBCH, Avenida Atlântica, 2150, apt. 402, de 15 às 18 horas, antes da data fixada.

Por Que os Médicos Fumam?

A estatística demonstrou que qualquer homem com mais de 50 anos que fuma um maço de cigarros por dia tem 50 vêzes mais possibilidades de contrair câncer pulmonar do que aquêle que não fuma. Em Seleções de junho você encontrará êste interessante relato, além de 25 outros artigos de palpitante atualidade e o resumo de um grande livro: «Nasci na Febre do Ouro». Leia Seleções de junho, à venda em tôdas as bancas de jornais.

ASSOCIAÇÕES

ACADEMIA BRAILEIRA DE LETRAS

Realiza-se hoje, às 17 horas, em sua séde, no Petit Trianon, a sessão semanal da Academia Brasileira de Letras, sob a presidencia do escritor Peregrino Junior.

ASSOCIAÇÃO BRASILEIRA DE ODONTOLOGIA

Realiza-se às 20:30 horas, na séde da Associação Brasileira de Odontologia, para o biênio 1956-58. Para o referido ato estão convidados todos os sócios fundadores e efetivos.

Nesse mesmo dia, será lido o relatório das atividades dessa instituição cientifica. Nessa ocasião, o seu atual presidente, Sr. Professor Orandino Prado Filho, pronunciará importante conferência, subordinada ao título "Morfologia normal e patológica da gengiva — importância de seu estudo no diagnóstico das paradontopatias".

CONFERENCIAS

SÔBRE O BARÃO DE STUDART

O escritor Gustavo Barroso fará amanhã, às 17 horas, no Instituto Histórico e Geográfico Brasileiro uma conferência sôbre o ilustre historiador Barão de Studart, estudando a sua impressionante individualidade.

STO. INACIO DE LOYOLA

Será realizada sábado, dia 16, às 18 horas, na sede do Clube Positivista, na av. 13 de Maio, 13 — 12.º andar — sala 2, uma conferência comemorativa do 4.º centenário de Sto. Inácio de Loyola, fundador da Companhia de Jesus, sendo orador o Dr. Ivan Galvão.

IGREJA POSITIVISTA DO BRASIL

Será realizada domingo dia 17, às 10 horas, no Templo da Humanidade, na rua Benjamin Constant, 74 ((Glória), uma conferência pública sôbre: "Estudo direto da ordem material: Astronomia, Física, Química". Será orador o sr. Augusto Beltrão Pernetta.

"MACIEL MONTEIRO"

"Maciel Monteiro" é o tema da 7.ª aula do Curso de Literatura Luso-Brasileira, que o professor dr. Otacilio Rainho vai realizar na próxima segunda-feira, 18 do corrente, às 17,30 horas, na Sala Camões, rua Senador Dantas, 118-1.º, do Instituto de Estudos Portuguêses Afrânio Peixoto, do Liceu Literário Português, sob a direção do dr. Pedro Calmon, que fará no final o comentário do costume.

CURSOS

CURSO DE CONTO DA ACADEMIA BRASILEIRA DE LETRAS

A aula inaugural do Curso de Conto organizado pela Academia Brasileira de Letras, que estava marcada para o próximo dia 21, não mais se realizará naquela data e sim a 28 do corrente.

O currículo que foi considerado pela Universidade do Brasil como de extensão universidade, será aberto pelo acadêmico Alceu Amoroso Lima, que dissertará sôbre a "Evolução do conto do Brasil. Origens e tendências — O conto brasileiro.

Aquela série de conferências que também tem sido anunciada sob a dominação de "Curso de Extensão Universidade da Universidade do Brasil" continuará, até o dia 27 do corrente, com as matrículas abertas.

DEBATES

DEBATE SÔBRE O PÔRTO DO RIO DE JANEIRO

No clube de Engenharia, à av. Rio Branco, 124, 24.º andar, o eng. Jardy Sellos Correia pronunciará hoje, às 18 horas, uma conferência sôbre as transformações que estão em curso no pôrto desta capital. Ao final será realizado um amplo debate, devendo estar presentes vários técnicos no assunto, entre os quais o eng. Mauricio Joppert, atual presidente do Clube de Engenharia; eng. Canedo Magalhães, diretor do Departamento Nacional de Portos, Rios Canais; Raul de Góis, presidente da Associação Comercial; Helvécio Xavier Lopes, secretário geral da Comissão Nacional de desenvolvimento.

VÁRIAS

"IN MEMORIAM" DE D. AQUINO CORRÊIA

Sob o patrocínio do Cardeal D. Jaime Câmara, realizar-se-á sábado próximo, às 16 horas, no auditório do Ministério da Educação e Cultura, solene homenagem à memória de D. Francisco de Aquino Corrêa, arcebispo de Cuiabá.

Para essa homenagem estão constituídas duas comissões, sendo uma de honra, presidida pelo Embaixador José Carlos de Macedo Soares, Ministro das Relações Exteriores e outra, pelo Almirante Salalino Coelho.

RONDA

O Movimento Brasileiro de Arte está tomando as primeiras providências para iniciar sua segunda etapa de atividades, sempre difundindo originais de autores brasileiros. Futuramente, o MBA, apresentará o seu repertório em pequeno auditório, no bairro de Laranjeiras. O próximo autor, em pauta, no MBA, é o poeta José Paulo Moreira da Fonseca.

—

O colega Henrique Campos foi uma das primeiras pessoas que socorreram Mesquitinha, quando o popular ator foi vítima da crise fatal, no saguão do hotel onde residia. Mesquitinha morreu no interior do táxi que o conduzia ao hospital, assistido por Henrique Campos, Francisco Moreno e o eletricista "Russo".

—

Dia 26, no Santana, em São Paulo, estréia da Companhia Pepino De Felippo, que trará para o público ítalo-brasileiro êste famoso artista e seus irmãos, também intérpretes de renome na Itália.

—

E anteontem, com uma cachaça amiga, para combater o frio e celebrar o evento, artistas, diretores, jornalistas e técnicos, celebraram no teatro da Rua Major Diogo o 150.º espetáculo de "A Casa de Chá do Luar de Agôsto". A peça de John Patrick, que marcou auspiciosamente a estréia de Maurice Vaneau em nosso teatro, registra a maior bilheteria já conhecida em tôda a história do TBC.

—

Três artistas de cinema — Iracema Vitória, Jecê Valadão e Altair Vilar — vão fazer teatro, integrando uma nova companhia, cuja estréia está sendo aguardada para breve. O Teatro Carioca de Arte escolheu para a sua primeira apresentação uma peça de Carlos Aquino: — "Mundo Amargo dos Vivos".

—

Brasiliana encontra-se atualmente no Uruguai e, pelo seu roteiro, deveria exibir-se posteriormente na Argentina. Não sabemos se o itinerário será mantido, com a grave situação que atualmente atravessa aquêle país. Em outubro após breve estada no Rio, Askanasy e seus artistas partirão para o Canadá, de onde iniciarão longa tournée, que os levará depois através os Estados Unidos, até a Broadway. Registre-se, que o espetáculo de despedida da companhia, em Santos, levou considerável multidão ao Coliseu.

—

Walter D'Avila vai ocupar o Follies, assim que termine a temporada de Colé, encenando a revista "Chez Copacabana", de parceria com a jovem Consuelo Leandro. Uma boa dupla, que terá ainda o refôrço de uma nova vedette: — Eloina.

ASSOCIAÇÃO DE CULTURA FRANCO-BRASILEIRA
(ALLIANCE FRANÇAISE)
CINE-CLUB — Segunda-feira, 18 de junho, às 21 horas. Teatro Maison de France. Primeira projeção no Brasil do filme "Les ASSASSINS DU DIMANCHE", com Barbara Laage, Dominique Wilms, Georges Poujouly. 73189

CARTAZ DE HOJE

BOATES

ARPÈGE — "Waldir Calmon e Stevo Bernard".
BEGUIN — Tel. 25-7272 — "E o Espetáculo Continua..." com Silvio Caldas e Grande Otelo.
CANOAS — Tel. 37-0235 — "Música e Dança".
CASABLANCA — Tel. 26-7437 — (Fechado).
CIRO'S — Tel. 37-1191 — "Música e Dança".
CLUB 36 — "Dorival Caimy".
DRINK — "Djalma Ferreira e seus Milionários do Ritmo".
KEY-BOITE — "Fafá Lemos".
MAXIM'S — Tel. 37-9644 — "Tito Fuentes e Carlinhos".
MEIA NOITE — (Copacabana Palace) — Tel. 57-1818 — "Ester de Abreu".
NIGHT AND DAY — Tel. 37-9863 — (Fechado).
NOVO MUNDO — "Jantares Musicados".
SACHA'S — "Sacha, Murilo Almeida, George e Carminha Mascarenhas".
TUDO AZUL — "Guimarães ao Piano".

TEATROS

MUNICIPAL — (Vago).
COPACABANA — "Mademoiselle", de Jacques Deval, com Iracema de Alencar na protagonista. Direção de Graça Mello.
DULCINA — "Otelo", de Shakespeare, numa montagem de Adolfo Celi para a C.T.C.A. Paulo Autran, Tônia Carrero e Felipe Wagner nos papéis centrais.
SERRADOR — "Vê Se Me Esqueces" — comédia de Raoul de Pracy, com Eva e seus Artistas.
RIVAL — Alda Garrido, numa comédia sob medida para o seu estilo: — "Os Filhos Da Biruta".
RECREIO — "Castiga o Couro", revista carnavalesca com Zeloni à testa de grande elenco.
REPUBLICA —
FOLLIES — "É Samba Na Maloca" — revista com Colé e a vedete sensação, Lilian Fernandes.
JARDEL — "No Mundo da Lua" com Ankito e sua companhia de revistas.
JOÃO CAETANO — "Agora a Coisa Vai", revista com Silva Filho, Pedro Dias e Helena Amaral.
MADUREIRA — "Vira o Disco...", revista de Zaquia Jorge e Boiteux Sobrinho, com Zaquia e seu grande elenco.
CARLOS GOMES — "Aperta O Cinto" — revista que marca o retôrno de Marlene & Luiz Delfino e a estréia de Mirita Casemiro no Brasil.
TEATRO DE BÔLSO — "Três à Meia Luz" — comédia de Mihura, com Brasini, Villon e Thereza Austregésilo.
GLÓRIA — "Papai Fanfarrão" — peça de José Wanderley & Mário Lago, com Oscarito e família.
GINÁSTICO — "Divórcio Para Três" — comédia de Sarolon pelo TBC, com o reaparecimento de Cacilda Becker. Direção de Ziembinski.
TABLADO — Dia 15, estréia de "A Sombra Do Desfiladeiro" e "O Macaco da Vizinha".

CINEMAS — Cinelândia

CAPITÓLIO — 22-6788 — "Jornais — Desenhos e Curiosidades"
IMPERIO — 22-6788 — "Os Bons Morrem Cedo" — com Glória Grahame — Richard Basehart. — (U. S.).
METRO — 22-6490 — "O Cisne" — com Grace Kelly — Alec Guinness — Louis Jourdan. — (U. S.).
ODEON — 22-1508 — "Ouro Maldito" — com Richard Widmark — Mai Zetterling. — (U. S.).
PALACIO — 22-0838 — "Do Destino Ninguém Foge" — com Humphrey Bogart — Gene Tierney. — (U. S.).
PATHÉ — 22-8795 — "Os Inconquistáveis" — com Gary Cooper — Paulett Goddard. — Colorido — (U. S.).
PLAZA — 22-1097 — "O Filho De Sinbad" — com Dale Robertson — Sally Forrest. — (U. S.).
REX — 22-6327 — "O Feijão É Nosso" — com Ankito — Violeta Ferraz. — (Nac.).
RIVOLI — "Um Drama Andou Pelas Ruas" — com Jacques Sernas — Mirian Bru — Amedeo Nazzari. — (Ital.).
VITORIA — 42-9020 — "Traição" — com Gianna Maria Canale — Amedeo Nazzari. — (Ital.).

Centro

FLORIANO — 43-0074 — "O Feijão É Nosso".
IDEAL — 42-1216 — "O Filho De Robin Hood".
IRIS — 42-0763 — "A Bela E O Renegado".
COLONIAL — "O Filho De Sinbad".
MARROCOS — 22-7979 — "Mulata".
MEM DE SÁ — 42-6024 — "O Rei E O Aventureiro".
PRESIDENTE — 42-7128 — "Um Drama Andou Pelas Ruas" — com Jacques Sernas — Mirian Bru — Amedeo Nazzari. — (Ital.).
PRIMOR — 43-7128 — "O Filho De Sinbad".
RIO BRANCO — 49-0592 — "Conspiração Do Silêncio".
SÃO JOSÉ — 42-0592 — "Mancha De Sangue".
OLIMPIA — 42-4983 — "Flechas Flamejante".

Bairros — Subúrbios

ABOLIÇÃO — "O Feijão É Nosso".
AGUA SANTA —
ALASKA — "Traição".
ALFA — 20-8215 — "A Grande Noite De Casanova".
ALVORADA — "Especialista De Senhora".
AMERICA — 48-4510 — "Ouro Maldito".
ANCHIETA — "Seu Nome Sua Honra".
ART-PALACIO — 57-2795 — "Uma Daquelas Mulheres".
ASTORIA — 47-0466 — "O Filho De Sinbad".
AVENIDA — 48-1667 — "Não Serás Um Estranho".
AZTECA — "A Mancha De Sangue" — com Fred MacMurray — Dorothy Malone. — (U. S.).
BANDEIRA — 28-7575 — "Honra Sem Fronteiras".
BANDEIRANTES — 29-3862 — "A Filha De Mata-Hari".
BELMAR — "Os Bons Morrem Cedo".
BENTO RIBEIRO — "O Morto Vivo".
BARONEZA — "Meu Amor Brasileiro".
BONSUCESSO — "O Feijão É Nosso".
BOTAFOGO — "Ouro Maldito".
BRAZ DE PINA — "Um Sábado Violento".
CAMPO GRANDE — "O Sinal Da Cruz".
CACHAMBI — "Sua Magestade O Aventureiro".
CARIOCA — 28-8173 — "O Feijão É Nosso".
CARUSO COPACABANA — "A Mancha De Sangue" — com Fred Mac Murray — Dorothy Malone. — (U. S.).
CATUMBI — 22-3681 — "Tarzan E Os Selvagens".
COELHO NETO — "O Manto Da Perdição".
COLISEU — 28-8753 — "A Mancha De Sangue".
COPACABANA — 57-5134 — "Ouro Maldito".
DANUBIO — 37-1980 —
ESTACIO — 32-1980 — "Evadido".
ESKYE — "Terra Dos Faraós".
FLUMINENSE — 28-1404 — "Especialista de Senhoras".
FLORESTA — "Flexas Em Chamas".
GLORIA — "King-Kong".
GUANABARA — 26-9339 — "A Sombra Da Noite".
HADDOCK LOBO — 48-9610 — "Romeu E Julieta".
IPANEMA — 47-3806 — "Traição".
IRAJÁ — 29-8330 — "Mar Dos Navios Perdidos".
IMPERATOR — "A Mancha De Sangue" — com Fred MacMurray — Dorothy Malone. — (U. S.).
LEBLON — 27-7805 — "O Feijão É Nosso".
LEOPOLDINA — "O Feijão É Nosso".
LEME — 35-6412 —
MADRID — 48-1184 — "Do Destino Ninguém Foge" — com Humphrey Bogart — Gene Tierney. — (U. S.).
MADUREIRA — "Os Bons Morrem Cedo".
MARAJÁ — 28-7394 — "A Carrocinha".
MARACANÃ — "Não Serás Um Estranho".
MARAJÓ — "Tira A Mão Daí".
MARIANA — 28-1357 — "O Grande Espetáculo".
MELLO — "Os Inconquistáveis".
METRO COPACABANA — 37-9797 — "O Cisne" — com Grace Kelly — Alec Guinness — Louis Jourdan. — (U. S.).
METRO TIJUCA — 48-9970 — "O Cisne" — com Grace Kelly — Alec Guinness — Louis Jourdan. — (U. S.).
MAUA — "Os Inconquistáveis" — com Gary Cooper — Paulette Goddard. — (U. S.).
MASCOTE — 29-2411 — "O Filho De Sinbad".
MODERNO — 842 — "Francis Na Marinha".
MONTE CASTELO — 29-2250 — "O Feijão É Nosso".
MOÇA BONITA — "Império Da Desordem".
MEIER — 29-1222 — "O Vale Dos Reis".
MIRAMAR — "Traição".
NACIONAL — 26-6072 — "A Mancha De Sangue".
NATAL — 48-1490 — "Os Bons Morrem Cedo".
OLINDA — 48-1032 — "O Filho De Sinbad".
ORIENTE — 30-1131 —
PALACIO HIGIENOPOLIS —
PALACIO SANTA CRUZ — "Sementes De Violência".
PALACIO VITORIA — "Loucuras De Milionário".
PARAISO — 30-4111 — "Rebelião Dos Piratas".
PARA TODOS — 29-5191 — "Os Inconquistáveis".
PAX — 27-6621 — "A Mancha De Sangue" — com Fred MacMurray — Dorothy Malone. — (U. S.).
PILAR — 29-6460 — "Torrente De Odio".
PIRAJÁ — "Tira A Mão Daí".
POLITEAMA — 25-1143 — "Os Bons Morrem Cedo".
PROGRESSO — "A Marca Do Renegado".
RAMOS — 30-1094 — "Guerra Entre Planetas".
REGENCIA — "Os Inconquistáveis".
ROULIEN — 49-5691 — "Caminhos Asperos".
RIAN — 47-1144 — "O Feijão É Nosso".
RIDAN — 42-1693 — "O Suplicio De Lady Godiva".
ROSARIO — 30-1889 — "Conspiração Do Silêncio".
ROXI — 27-8245 — "Do Destino Ninguém Foge" — com Humphrey Bogart — Gene Tierney. — (U. S.).
SANTA ALICE — "O Feijão É Nosso".
SANTA CECILIA — 30-1823 — "A Filha De Mata-Hari".
SANTA CRUZ — "O Cangaceiro".
SANTA HELENA — 30-2666 — "Trágica Emboscada".
SANTO AFONSO — "A Meia Noite Do Amor".
SÃO GERALDO —
SÃO LUIZ — 25-7679 — "O Feijão É Nosso" — com Ankito — Violeta Ferraz. — (Nac.).
SÃO PEDRO — 30-4181 — "A Mancha De Sangue".
TIJUCA — 48-4518 — "Traição".
TODOS OS SANTOS — 49-0300 — "O Filho Do Treme-Treme".
TRINDADE — "Nas Selvas De Zanzibar".
VAZ LOBO — 29-9198 — "Especialista De Senhoras".
VILA ISABEL — "O Gigante Dos Mares".

Governador

ITAMAR —
JARDIM — "Os Bons Morrem Cedo".

Niterói

CASSINO — "Sete Noivas Para Sete Irmãos".
CENTRAL — "O Jardim Do Pecado".
GRILL — "Um Drama Andou Pelas Ruas".
ICARAÍ — "Ouro Maldito".
IMPERIAL — "Castelo Invencível".
ODEON — "Homens Do Deserto".
PALACE — "Super Homem E O Demônio Da Selva".
SÃO BENTO — "O Alforje Do Diabo".

Caxias

CAXIAS — "Montana Terra Do Odio".
PAZ — "O Feijão É Nosso".
POPULAR — "Velho Colorado".

Petrópolis

CAPITOLIO — "Ouro Maldito".
D. PEDRO — "Abbott E Costello Caçando Mumias No Egito".
PETROPOLIS — "Do Destino Ninguém Foge".

T. Rios

REX — "Uma Noite No Rio".

DIRETOR
M. PAULO FILHO
Avenida Gomes Freire, 471

Correio da Manhã

SUPERINTENDENTE
JOSÉ V. PORTINHO
N. 19.392 — ANO LV

REDATOR-CHEFE
ANTONIO CALLADO

RIO DE JANEIRO, QUINTA-FEIRA, 14 DE JUNHO DE 1956

GERENTE
ALINIO DE SALLES

NA CÂMARA DOS DEPUTADOS

O NORDESTE SOB O FLAGELO DA SÊCA

Importação de banha pela COFAP — Omissões de verbas no Orçamento da União — Administração dos postos agropecuários — Fuzilamentos na Argentina — Preservação do Aeroporto Internacional de Manaus — Reorganização da Auditoria da Polícia Militar e do Corpo de Bombeiros do Distrito Federal

Na ordem do dia da sessão de ontem, da Câmara, o sr. Herbert Levy, discutindo o projeto que dispõe sôbre a isenção tributária da Companhia Hidrelétrica do São Francisco, salientou que qualquer proposição que vise conceder facilidades àquele empreendimento merecia o acolhimento da bancada paulista, de vez que se trata de uma emprêsa que pode ser apresentada como modêlo de obra pública, realizada com os cuidados, com os rigores, com a eficiência que caracterizam a iniciativa privada.

Prosseguindo, o representante paulista passou a dar o seu depoimento sôbre o que viu na região flagelada pelas sêcas no Nordeste, trazendo "a palavra serena, imparcial, de um representante totalmente desvinculado dos interêsses da região, mas que teve necessidade de conhecê-la, minuciosamente, para poder realizar a sua função de relator do Orçamento das Sêcas". Citou o caso de centenas de lavradores flagelados, que vira deixar as suas terras, em virtude da ausência total de chuvas. "Estão condenados a morrer de inanição, porque são incapazes de esmolar ou de furtar de quem quer que seja" — declarara ao orador o diretor do DNOCS da Bahia.

— O depoimento de V. Exa. comove-nos a todos nós nordestinos, V. Exa., trazendo o testemunho valioso do que observou no sertão da Bahia, dá-nos a certeza de que já está penetrando fundamente na consciência nacional a obrigação irremovível de acudir, por todos os meios e formas, os desgraçados patrícios que mourejam, na fome e na miséria, naquelas regiões assoladas — acentuou, em aparte, o sr. Oscar Carneiro.

Relatou, em seguida, o sr. Herbert Levy como providenciou junto ao ministro Whitaker, para a liberação das verbas de emergência, previstas na Constituição, a fim de acudir àquela gente sacrificada.

Referindo-se ao plano de economia do atual govêrno, narrou outros episódios, pedindo que o presidente da República encare o problema em tôda a sua crueza, quando chegam notícias lancinantes sôbre a sêca do Nordeste. Frisou que não era possível que as verbas constitucionais fôssem objeto de planos de economia. Da mesma forma que combatera essa intenção no govêrno anterior, em que o seu partido, a UDN, tinha representantes nos Ministérios, repetia essa mesma advertência ao atual govêrno.

— Vamos ver os espetáculos, os dramas, as tragédias que há de se verificar, daqui até o fim do ano, ou melhor, daqui até que haja novo inverno, nova safra — aparteia o sr. Arruda Câmara.

Em aparte, o sr. Luiz Viana relatou notícias que tem recebido do nordeste baiano, sôbre as proporções do flagelo, dizendo que há, ali, uma população morrendo de fome e sêde e a clamar por trabalho."

— É preciso que se saliente um aspecto grave de ordem pública e de defesa das instituições, porque, diante do confisco cambial, diante da drenagem de recursos fiscais, recursos econômicos pelo intercâmbio comercial do Nordeste, é possível que a estrutura social daquela região não resista e isso vai ameaçar, inclusive, todo o país — acentuou, por sua vez, o sr. Osvaldo Lima Filho.

Respondendo, o sr. Herbert Levy declarou que o amparo aos flagelados não constitui ato de liberalidade governamental, mas de atendimento a um direito impostergável, mesmo porque, deixar uma população perecer à míngua de trabalho "é, sem dúvida alguma, falhar aos princípios básicos de uma nação civilizada". Enquanto não houver um plano definitivo de fixação do homem à região, cumpram-se as medidas constitucionais de emergência, entreguem-se os recursos destinados ao Nordeste, que não podem ser negados, sob pretexto de economia orçamentária, pois a nação lhos destinou consciente dos seus deveres morais e acima de tudo para que, precisamente, se enfrentassem as emergências que, neste momento, flagelam nossos concidadãos do Polígono das Sêcas".

O projeto foi aprovado.

A POSIÇÃO DOS SOCIALISTAS

O orador do expediente foi o sr. Rogê Ferreira, líder do PSB, discorrendo sôbre o manifesto de seu partido, a respeito da conjuntura econômico-financeira e da situação política do país.

O representante paulista referiu-se mais objetiva e precisamente ao problema da reforma agrária, frisando que, para debelar a inflação é necessário incentivar-se a produção, o que só se objetivará com uma assistência real e efetiva ao homem do campo, seja pelo financiamento, pela garantia de preços mínimos e, mais ainda, assegurando a sobrevivência do agricultor, enquanto muitos latifundiários, às expensas do seu esfôrço e do seu suor, vivem, com raras e honrosas exceções, de financiamentos do Banco do Brasil.

Em aparte, o sr. Abguar Bastos salientou que, até agora, as medidas do govêrno, neste setor, se têm colocado em têrmos de uma superestrutura que ainda não viu o fundamental que é o problema da terra e da produção brasileira. Asseverou que, apesar de ter sido criada uma comissão especial no ano passado, ainda não foi debatido, na Câmara, o problema agrário.

Logo depois do discurso do líder socialista, anunciou-se que o sr. Fernando Ferrari, líder do PTB e da minoria, pedir a urgência para o projeto, oriundo de mensagem do Executivo, estendendo a legislação trabalhista ao homem do campo.

CONVÊNIO BRASIL-JAPAO

Congratulou-se o sr. Yukishigue Tamura com o presidente da República e com o ministro das Relações Exteriores, pelas providências que acabam de tomar, no sentido de ser prorrogado o convênio comercial entre o Brasil e o Japão, denunciado no mês de março do corrente ano. Lembrou que esta medida era de grande interêsse para os dois países, pois muitos negócios estavam paralisados, em virtude da denúncia.

PREVIDENCIÁRIOS PAULISTAS

O sr. Rogê Ferreira encaminhou à Mesa requerimento de informações ao Executivo, indagando se os quadros do pessoal da Caixa de Aposentadoria e Pensões dos Ferroviários do Estado de São Paulo e do Instituto de Aposentadoria e Pensões dos Comerciários já sofreram reajustamento previsto em Lei, e, em caso contrário, em que fase se encontra, tendo em vista que se acha, há muito, esgotado o prazo legal.

IMPORTAÇAO DE BANHA

O sr. Luiz Campagnoni encaminhou à Mesa requerimento de informações ao ministro do Trabalho, pedindo o inteiro teor da proposta vitoriosa à concorrência aberta pela Cofap para a importação de três mil toneladas de banha americana e indagando em que moeda será feito o pagamento, bem como se a banha importada será distribuída apenas no Distrito Federal ou a todo o território nacional, com a percentagem de cada Estado.

O representante gaúcho deseja, ainda, saber, qual o "deficit" da produção nacional de banha, com relação ao consumo e se aquela quantidade a ser importada poderá cobrilo. Se a Cofap tem cálculos para averiguar a repercussão dessa importação no preço a ser pago aos produtores de suínos, na safra que se inicia, já que essas importações têm sido usadas pelos intermediários, para impor o baixo preço aos suinocultores. Qual o preço da Cofap para, terminada aquela safra e consumida a banha importada, manter um preço baixo para o consumidor.

OMISSOES NO ORÇAMENTO

Por sua vez, o sr. Joaquim Duval referiu-se à omissão, na proposta orçamentária do Executivo, da verba destinada ao cumprimento da lei que determina a inversão, por parte do govêrno federal, na "Faixa de Fronteiras", de sessenta por cento de sua arrecadação, por meio de assistência aos municípios. Salientou que, para êsse fim, consta a dotação, no atual orçamento, de verba de duzentos milhões de cruzeiros, resultante de emenda do senador Alberto Pasqualini. Frisou que outra dotação não constante da proposta orçamentária é a referente ao convênio com o FISI, para a construção de duas fábricas de leite em pó, em Leopoldina, Minas Gerais, e Pelotas, Rio Grande do Sul. Lembrando que, em sua mensagem, o presidente da República se referia à proteção e assistência à maternidade e à infância, afirma que, "para que o convênio produza todos os resultados de sua alta finalidade, devem ser sanadas as falhas da proposta orçamentária."

ADMINISTRAÇAO DOS POSTOS AGROPECUÁRIOS

O sr. Pio Guerra apresentou projeto de lei dispondo que a função de encarregado de postos agropecuários do Ministério da Agricultura passa a denominar-se administrador agropecuário, ficando o Executivo autorizado a transformar em função de mensalista as atuais de caráter permanente exercidas por agrônomo, veterinário, escriturário, almoxarife, motorista, tratorista, auxiliar de agrônomo e auxiliar de veterinário, naquele Ministério. As despesas decorrentes correriam, no atual exercício, por conta das dotações globais do orçamento em vigor.

FUZILAMENTOS NA ARGENTINA

Já o sr. Colombo de Souza protestou contra os fuzilamentos em massa na República Argentina. Lembrou que o ditador Perón foi elevado ao govêrno, praticamente, pelo grupo dos "Oficiais Unidos", instituindo uma oligarquia militar que, pelo visto, não se dissolveu, até hoje. O regime atual continua fiel às suas origens suspeitas, praticando violências inomináveis, bem maiores do que aquelas do ditador deposto. O fuzilamento de civis e militares, sem qualquer forma de julgamento, estarreceu a opinião pública do mundo inteiro e feriu, profundamente, os melhores sentimentos de humanidade de todo o Continente. Um fato como êsse não poderia passar sem protesto, no Parlamento brasileiro, mesmo porque temos autoridade para fazê-lo, pois atravessamos as maiores crises políticas sem um apêlo semelhante aos piores instintos de violência. Concluindo, faz um apêlo aos governantes argentinos para que busquem o caminho da democracia, onde se permitem os conflitos de idéias, sem qualquer apêlo às armas.

No mesmo sentido se pronunciaram os srs. Segadas Viana e Benjamin Farah.

PROCESSO DE RESPONSABILIDADE

O sr. Armando Lages protestou contra a falta de resposta a requerimentos de informações de sua autoria ao ministro da Viação, indagando da Mesa as providências legais cabíveis, inclusive sôbre o processo de responsabilidade contra o titular daquela pasta.

AEROPORTO DE MANAUS

Na ordem do dia, o plenário aprovou, em discussão única, o projeto que autoriza a abertura do crédito especial de dez milhões de cruzeiros, para o fim de preservar o Aeroporto Internacional de Manaus.

AUDITORIA DA POLICIA MILITAR

Seguiu-se a aprovação, em primeira discussão, do projeto que reorganiza a Auditoria da Polícia Militar e Corpo de Bombeiros do Distrito Federal.

UNIVERSIDADE DO BRASIL

Aprovou-se, depois, também em primeira discussão, o projeto que funde na Faculdade Nacional de Medicina da Universidade do Brasil as atuais cadeiras de "Clínica Pediátrica Médica" e de "Puericultura e Clínica da Primeira Infância".

Ampliação da Frota Mercante

Costeira: Cabotagem — Lóide: Longo curso

No seu despacho de ontem com o ministro da Viação e Obras Públicas, comandante Lúcio Meira, o Diretor do Lloyd Brasileiro sr. José Neves Marçal esclareceu ao ministro o motivo pelo qual desejava que ao menos alguns dos novos navios, adquiridos pelo govêrno, da frota de reserva dos Estados Unidos, fôssem entregues ao Lloyd Brasileiro. Essa aspiração tinha sido o motivo do pedido de exoneração que havia encaminhado em carta que endereçara ao ministro.

O ministro Lúcio Meira declarou ao diretor do Lloyd que a entrega dos navios à Companhia Costeira obedece ao plano estabelecido pelo presidente Juscelino Kubitschek e já exposto em várias ocasiões, inclusive na mensagem anual do govêrno, dirigida ao Congresso Nacional.

De acôrdo com essa política, a frota de cabotagem de propriedade do govêrno deverá ser unificada numa só companhia, devendo as transformar o Lloyd Brasileiro numa grande companhia de longo curso, para o que serão adquiridos pelo menos 10 navios novos, que já são objeto de negociações com vários grupos estrangeiros. A aquisição dos cargueiros para a frota de longo curso do Lloyd depende, entretanto, ainda, do esclarecimento de certas questões fundamentais, inclusive a possível participação de empresários estrangeiros na indústria de construção naval do Brasil, através de instalação e da ampliação de estaleiros. Reafirmou o ministro Lúcio Meira a sua confiança na capacidade dos dirigentes do Lloyd para executar com eficiência a política traçada pelo govêrno, que visa à recuperação do Lloyd mediante a melhoria da sua eficiência de operação, a redução dos deficits e o aperfeiçoamento do pessoal daquela grande emprêsa governamental. Para essa tarefa, o Ministério da Viação conta com a dedicação do pessoal do Lloyd Brasileiro a quem foram entregues, pelo atual govêrno, os postos de direção e comando daquela emprêsa, em contraste com a orientação observada em passado recente.

NO MUNDO POLÍTICO

- *Vieira de Melo desmente boatos*
- *Entendimentos de Bias Fortes*
- *No Rio Jorge Lacerda*

O líder da maioria esperou ontem, longamente, a volta do presidente da República ao Catete, sem êxito. Tinha assuntos legislativos para tratar com o sr. Juscelino Kubitschek e deixou-os para hoje. O presidente saira para uma solenidade no Jardim Botânico, dali tomando rumo diverso do palácio.

A demora do sr. Vieira de Mello nas salas de espera do Catete e os rumores de que estaria, possivelmente, demissionário da liderança obrigaram os jornalistas a indagar-lhe sôbre a veracidade dessa notícia. Êle, porém, desmentiu-a, rindo. Não é verdade, explicou, ao saber que se casava o boato com o ato do govêrno cassando o funcionamento da Liga de Emancipação Nacional. E aduziu, então:

— Fui um dos fundadores da Liga. Quando se organizou, parecia, nos têrmos do manifesto lançado àquela época, que seu destino era diverso. Estava de acôrdo com os objetivos iniciais da instituição. Mas desvirtuou-se. Agora, é caso de polícia. Que tem a liderança da maioria a ver com isso?

ENTENDIMENTOS DE BIAS FORTES

O governador Bias Fortes visitou, ontem, o ministro da Justiça, com quem manteve longa palestra. Falaram de política, especialmente dos anseios do governador de Minas de conseguir a união nacional.

O sr. Bias Fortes também conversou com o governador Antônio Balbino, que o procurou na sua residência. E, satisfeito com o rumo dos entendimentos, retorna hoje a Belo Horizonte.

REUNIAO DE MINISTROS

Realizou-se hoje uma reunião dos ministros da Justiça, da Fazenda e da Agricultura. Interrogados sôbre o motivo do encontro, todos acentuaram que se tratou apenas de problemas administrativos.

NO RIO O GOVERNADOR DE SANTA CATARINA

Chegou ontem ao Rio o governador de Santa Catarina, O sr. Jorge Lacerda, ontem mesmo, estêve em contato com seus correligionários federais e com algumas autoridades administrativas, a fim de tomar certas providências relativas ao seu Estado.

À tarde estêve na Câmara, onde palestrou com seus antigos colegas, de diferentes partidos. Em rápidas declarações à imprensa, esclareceu que sua viagem se prende a dois motivos principais: assuntos administrativos referentes a Santa Catarina e a contestação do recurso impetrado pelo PSD, ao Superior Tribunal Eleitoral, contra a sua diplomação de governador do Estado. Consultado sôbre a situação política de Santa Catarina, disse-nos que o ambiente é de tranqüilidade e que o povo, no momento, só está com sua atenção voltada para o trabalho e o progresso daquela rica e adiantada região do Sul do País. O clima é de paz e de tranqüilidade em Santa Catarina, fêz questão de acentuar o governador Jorge Lacerda.

PARLAMENTARES BRASILEIROS NA "CORTINA DE FERRO"

LONDRES, 13. Uma delegação de parlamentares brasileiros deixou hoje Moscou com destino a Praga, depois de uma visita de 11 dias à União Soviética, a convite do Soviet Supremo. A rádio de Moscou disse que a deputada Yvete Vargas, chefe da delegação, manifestou o agradecimentos dos parlamentares brasileiros pela cordial acolhida dispensada aos viajantes.

"Diremos ao povo brasileiro — afirmou a deputada Yvete Vargas — do afeto e do respeito que nos demonstrou o povo soviético".

Segundo a rádio de Moscou, ontem saiu também da capital russa outro grupo de parlamentares brasileiros, que se dirigiram a Pequim. U.P.

CARLOS LACERDA EM LISBOA

LISBOA, 13. Chegou hoje a esta capital o jornalista e deputado brasileiro Carlos Lacerda, que viajou de Nova York em companhia de sua espôsa e de sua filha a bordo do navio "Olimpia".

O sr. Carlos Lacerda declarou que vinha a Portugal para passar 3 meses, durante os quais esperava concluir o seu livro "Reforma do Brasil". Estavam à sua espera para o cumprimentarem várias personalidades, entre as quais os srs. Nuno Simões, João Pedro dos Santos, e Leitão de Barros.

O sr. Carlos Lacerda passará a maior parte das suas férias no Estoril, mas aproveitará para conhecer melhor Portugal. F.P.

FUTURAS ATIVIDADES DE OMEGNA

SÃO PAULO, 13 — Viajando por via aérea, regressou ao Rio, hoje, o senhor Nelson Omegna, deputado federal pela secção paulista do P.T.B. Momentos antes de embarcar, informou que seu partido iniciará uma campanha, de âmbito nacional, em favor da reforma agrária. "Recomendaremos maior aproveitamento das terras abandonadas incluindo mesmo as próximas às zonas urbanas. Ao mesmo tempo, atuaremos no sentido de sindicalizar o homem do campo, com o fim de formar mentalidade que fixe o camponês à gleba, aumentando a produção agrícola e assumindo um "status" social que até hoje não teve. Essas reformas são básicas, porquanto sem elas não é possível pensar-se em aumento da produção agrícola. Tais medidas serão complementadas pela mecanização da lavoura, tornando então a população agrícola enquadrada nos moldes mais rendosos no que diz respeito ao emprêgo do capital". Asp.

FALTA AGIR O PSB PAULISTA

SÃO PAULO, 13 — Causou estranheza entre os socialistas de São Paulo a decisão do Diretória do PSB do Distrito Federal de expulsar de suas fileiras os srs. Hilcar Leite e Mário Pedrosa, pelo fato de haverem êles assinado o manifesto da "Ação Democrática".

Êsse manifesto foi também assinado pelos socialistas de São Paulo, inclusive os deputados Arruda Castanho e Germinal Feijó. Asp.

REARTICULA-SE A OPOSIÇÃO PARAENSE

BELÉM, 13 — O deputado Catete Pinheiro, que se encontrava à frente da Chefia do Poder Executivo, tendo passado o cargo ao general Magalhães Barata, já reassumiu suas funções de presidente da Assembléia Legislativa.

O ex-governador, após sua investidura na presidência da Mesa da Assembléia, participou da reunião dos deputados da Coligação Democrática paraense, no curso da qual foi discutido o projeto de manifesto da bancada da oposição ao atual governador do Estado. Êsse manifesto, aprovado que está em redação final, recebeu as assinaturas dos deputados coliga-

(Conclui na 8.ª página)

Condenam-se no Senado os fuzilamentos em massa na Argentina

Nomeação de um embaixador sem audiência do Monroe — Renunciou à senatoria o sr. Alô Guimarães

Teve ampla repercussão no Senado o movimento revolucionário ocorrido na Argentina. O sr. Kerginaldo Cavalcante ocupou a tribuna para condenar, com a maior veemência, os fatos terríveis que disse estarem acontecendo naquele país, os fuzilamentos em massa, atos de barbaria incompatíveis com a civilização. Acrescentou que não era favorável às ditaduras, quaisquer que elas fôssem, mas também não podia aceitar, sem um protesto, o que estava se passando no país vizinho.

Interveio o sr. Argemiro de Figueiredo para declarar que a Argentina poderia estar sob o regime democrático, mas o que lá se está fazendo repugna às consciências civilizadas — fuzilamentos sem julgamento prévio.

O sr. Gilberto Marinho aduziu que o govêrno implantado na Argentina está repetindo os processos de Rosas, enquanto o sr. Filinto Muller, líder da maioria, ponderava que não se podia emitir opinião segura enquanto não se conhecessem os acontecimentos em todos os seus detalhes.

Continuando, o sr. Kerginaldo Cavalcante esclareceu que não estava fazendo crítica política, mas apenas apontando fatos morais, que condenam o proceder dos governantes platinos. Protestava em nome da consciência universal contra os inomináveis crimes perpetrados naquele país, sob pretexto de sufocar uma tentativa revolucionária.

O líder do PTB, sr. Lima Teixeira, condenando também aquelas violências, frisou que o caso se agravava ainda mais por ter tido o govêrno argentino conhecimento prévio da revolta. Em vez de tomar providências acauteladoras, deixou que o movimento explodisse para então praticar as selvagerias noticiadas.

Entra então no debate o sr. Fernandes Távora, dizendo que não podíamos estar a condenar lá fora o que já havia sido feito também aqui dentro, em 1935, quando o sr. Getúlio Vargas foi avisado pelo sr. Pedro Ernesto do "golpe comunista" e não tomou nenhuma medida para evitá-lo.

Imediatamente o sr. Filinto Muller, Gilberto Marinho e Pedro Ludovico protestaram. O primeiro, que era então chefe de Polícia, prestou o seu depoimento, ajuntando que muitas vêzes, mesmo o govêrno tendo conhecimento prévio da conspiração, não pode evitar a sua eclosão. Citou mesmo o caso da Escola Militar em 1922. Oficiais que se encaminhavam para revoltar aquela Escola foram presos. Não obstante a Escola levantou-se, tendo como um dos cabeças desse levante o atual general Juarez Távora.

O sr. Kerginaldo Cavalcanti abriu os braços na tribuna e exclamou:

— Paz aos mortos! Getúlio é morto, respeitemos a sua memória.

Nessa altura o sr. Assis Chateaubriand deu também um depoimento curioso. Pouco antes de novembro de 35 estivera com Pedro Ernesto e êste lhe dissera positivamente que a salvação do sr. Getúlio Vargas estava na nomeação do sr. Luiz Carlos Prestes para ministro da Defesa, com a fusão das pastas militares.

Impressionado com as declarações de Pedro Ernesto, disse o sr. Chateaubriand que foi ao sr. Getúlio Vargas e transmitiu o que tinha ouvido. O sr. Getúlio Vargas, entretanto, com a sua filosofia, a sua placidez, deixou que as coisas corressem e foi o que se viu.

Concluiu o sr. Kerginaldo Cavalcante, após outras considerações, por afirmar que o Brasil não podia ficar indiferente à onda de fuzilamentos que se está verificando na Argentina, acrescentando, em resposta ao sr. Távora que se o sr. Getúlio Vargas fôsse homem rancoroso, hoje não teríamos como glórias nacionais, nem o gen. Juarez Távora nem o brigadeiro Eduardo Gomes.

EMBAIXADOR SEM AUTORIZAÇAO DO SENADO

O sr. Rui Palmeira manifestou em discurso a sua estranheza, que acrescentou ser a de todo o Senado, pelo fato de o presidente da República ter nomeado o diplomata José Cochrane de Alencar para embaixador na Índia, antes do Senado se manifestar a respeito. A mensagem propondo o nome desse diplomata tinha sido entregue ao sr. Benedito Valadares para relatar e o representante mineiro não tinha ainda dado o seu parecer. O ato do presidente da República, portanto, pode ser considerado um desprimor às funções constitucionais do Senado. O ato era ilegal e inconstitucional.

O sr. Lima Teixeira, rondando o orador, foi dizendo que aquilo devia ter sido engano do Catete, ao que o sr. Rui Palmeira respondeu que, de qualquer forma, se foi precipitação ou engano era porque o presidente não tinha assessôres. O fato merecia a condenação formal do Senado e era isso que o orador estava fazendo da tribuna.

INTERPELAÇAO

Ao mesmo tempo em que ocorria o discurso do sr. Rui Palmeira no plenário, na Comissão de Relações Exteriores o assunto tomava aspecto de gravidade. Vários membros daquele órgão, notadamente o sr. Moura Andrade, fizeram críticas acerbas ao ato presidencial, considerado atentatório às atribuições da Câmara Alta.

A reunião da Comissão foi secreta, mas soube-se que a agitação só se acalmou quando se firmou a resolução de oficiar à Mesa, em têrmos severos, para que fôsse feita uma interpelação ao govêrno oficialmente sôbre o assunto.

Concluí o ofício da Comissão dizendo que "O Senado aguarda providências inequívoca e imediata, tendente ao restabelecimento do respeito ao princípio constitucional, inexplicàvelmente violado pelo govêrno da República".

ALÔ RENUNCIA

No expediente foi lido ofício do sr. Alô Guimarães renunciando a sua cadeira de senador para ficar apenas como suplente e ser em seguida convocado para a vaga aberta com a renúncia do sr. Moisés Lupion.

A vaga do sr. Alô Guimarães levará à efetividade o suplente Gaspar Veloso, já em exercício e gozando de gerais simpatias da Casa.

OUTROS ASSUNTOS

O sr. Vivaldo Lima justificou o ato do secretário da Agricultura da Prefeitura do Distrito Federal fazendo transferir uma das feiras semanais, que se realizavam na Praça da Cruz Vermelha, para Irajá e ao mesmo tempo a determinação no sentido de que a feira restante daquele local não

(Conclui na 9.ª página)

Comparecerá hoje à Câmara o ministro da Fazenda

Rebaterá a denúncia de crime de responsabilidade ali apresentada por um funcionário da Alfândega — Declarações do sr. José Maria Alkmim

Um funcionário da Alfândega, baseado no dispositivo de que qualquer do povo pode apresentar denúncia sôbre crimes de responsabilidade atribuídos aos auxiliares do govêrno, formulou uma denúncia contra o ministro José Maria Alkmim, que ontem foi ter às mãos do 1.º secretário da Câmara dos Deputados. Acusa-o de não ter mandado apurar outra denúncia sua contra o inspetor-geral da Alfândega, sr. Armindo Correia, e de ter cerceado o seu direito de representação.

A propósito, declarou-nos o ministro da Fazenda:

— Tomando conhecimento da denúncia que foi oferecida à Câmara dos Deputados contra mim, por crime de responsabilidade, já examinei o assunto através de cópias que me foram apresentadas por um deputado amigo.

A denúncia não tem outro objetivo senão o de causar efeito. Ninguém relativamente bem informado ignora o texto constitucional — art. 92 — que define a competência do Supremo Tribunal Federal para processar os ministros de Estado nos crimes comuns e nos de responsabilidade. De maneira que oferecer denúncia à Câmara é levar para àquela Casa do Congresso matéria para debate político.

Sou acusado de não ter mandado abrir inquérito para apurar irregularidades em importações e de ter cerceado o direito de representação do funcionário denunciante. Quando recebi acusações contra o funcionamento da Alfândega, designei o professor Sá Filho, procurador-geral, e o sr. Paulo Marinho, diretor-geral da Fazenda, para examiná-las sob todos os seus aspectos e sugerir as medidas que devessem ser adotadas na defesa do interêsse da Fazenda, verificando ainda se houve inobservância das leis que regem os assuntos relativos à importação. Tenho conhecimento de que êsses altos funcionários estão diligenciando no sentido do cumprimento da tarefa que lhes foi cometida.

O denunciante, não querendo aguardar o resultado do trabalho do procurador-geral e do diretor-geral da Fazenda e acusando perante a Câmara o ministro da Fazenda, seu superior, de haver praticado crime de responsabilidade, por não ter adotado providências que efetivamente adotou conforme ato publicado no "Diário Oficial" de 4 do corrente, cometeu falta grave, que será apurada em inquérito administrativo para os efeitos legais.

Não me surpreendo com êste e outros procedimentos que possam ferir a atenção do público, contra o ministro da Fazenda. São muito grandes os interêsses que estou contrariando com as medidas tomadas na Alfândega do Rio, Santos, Belém do Pará e outros pontos do País, onde funcionários devotados também estão sendo acusados. As centenas de automóveis, os milhares de caixas de uísque e muitas outras mercadorias de elevado valor que estão retidos na Alfândega e vão ser vendidos em leilões ou vão ser reexportados representam desfalque nos lucros da quadrilha que estava há muito funcionando, sem que as Alfândegas do País pudessem reprimir tais crimes.

A própria lei Oliveira Brito, que resultou de entendimentos que tive com aquêle parlamentar e depois por mim aleiteada junto à Câmara e ao Senado e conseguida em um mês, para a defesa dos interêsses do País, altamente lesados, foi um procedimento de minha parte que deve ter atingido sèriamente os objetivos daqueles que, hoje, numa absurda inversão de papéis, reportam em acusações absolutamente infundadas e que vão ter a necessária resposta na Câmara dos Deputados.

O sr. José Maria Alkmim declarou-nos que comparecerá hoje mesmo à Câmara para, se possível, requerer imediata audiência dos deputados, no uso das suas prerrogativas de ministro.

APREENDIDO O PRIMEIRO AUTOMÓVEL DESEMBARAÇADO FRAUDULENTAMENTE

Em poder do comerciante Délia Rezzero, estabelecido no mercado Municipal à rua 10, n. 96, a Alfândega, em combinação com a Delegacia Marítima apreendeu, ontem à tarde, o primeiro automóvel desembaraçado fraudulentamente, um "chevrolet-belair", côr verde, que já estava emplacado com o n. 389.

Êsse automóvel, havia sido retirado do cais através de uma nota de importação falsa, de n. 026259, em nome de Pedro Ivo Seixas, nome que também se supõe seja falso, como todos os demais dados da nota de importação.

O comerciante Delia Rezzero informou às autoridades aduaneiras, que adquirira o Chevrolet por 840 mil cruzeiros na Companhia Continental de Automóveis, localizada à Avenida Atlantica n. 1536. O proprietário dessa agência de autos, sr. José Roberto Ferreira Braga, deverá ser intimado para depor hoje. O automóvel está depositado na Alfândega.

A COMISSÃO DE RELAÇÕES EXTERIORES DO SENADO

Compareceu o sr. Amaral Peixoto fazendo exposição que agradou àquele órgão técnico

Estêve ontem reunida, secretamente, a Comissão de Relações Exteriores do Senado. Primeiramente, tratou do caso da nomeação do diplomata José Cochrane de Alencar, feita sem audiência do Monroe. Formulou protesto que vai noticiado na parte relativa aos trabalhos daquela casa.

Em seguida, foi convidado o sr. Amaral Peixoto para tomar assento à Mesa, a fim de ser ouvido sôbre assuntos pertinentes à missão que vai desempenhar em Washington.

Antes de ser dada a palavra ao sr. Amaral Peixoto, o sr. Filinto Müller, líder da maioria, explicou que a escolha do ex-governador do Estado do Rio para embaixador nos Estados Unidos recaira num elemento fora da carreira por ser portador de missão específica do presidente brasileiro junto ao govêrno americano.

Falou então o sr. Amaral Peixoto, que fêz detalhada exposição a respeito das relações Brasil-Estados Unidos e da série de entendimentos que estão sendo processados entre os dois govêrno no campo econômico e financeiro.

CONGRATULAÇÕES

Terminada a exposição, os srs. Moura Andrade e Gilberto Marinho congratularam-se pela iniciativa de convocar as pessoas indicadas para postos de tanta relevância. A presença do sr. Amaral Peixoto e a exposição que acabava de fazer demonstravam, disse o sr. Moura Andrade, o acêrto da deliberação do Senado. O sr. Amaral Peixoto mostrara conhecer perfeitamente os assuntos de que vai tratar nos Estados Unidos. Era um confôrto verificar que o chefe do maior partido nacional estava ao mesmo tempo senhor da situação interna e externa do país. Elogiou ainda a precisão e a lucidez com que o futuro embaixador nos Estados Unidos soube fazer a sua exposição.

Os demais membros da Comissão, de modo geral, segundo transpirou, aplaudiram as declarações do sr. Amaral Peixoto, finda as quais procedeu-se à votação do parecer do sr. Georgino Avelino favorável à aprovação do nome indicado.

Houve apenas um voto contra, atribuído a um representante udenista. O substituto do sr. Bernardes Filho, sr. Pericles Pinto, que queria o adiamento da votação, absteve-se.

O sr. Amaral Peixoto teve um voto cantra e sete votos a favor, a saber: Gilberto Marinho, Lourival Fontes, Benedito Valadares, Gomes de Oliveira, Georgino Avelino, Argemiro de Figueiredo e Moura Andrade.

Progresso nas negociações do governador Jânio Quadros com industriais franceses

PARIS, 13. (Jean de Gandt, da U. P.) — "Sinto-me muito satisfeito pelo progresso alcançado durante nossas conversações com os banqueiros e industriais franceses, desde que vim a Paris", declarou à U. P. o governador Jânio Quadros, de São Paulo.

A entrevista se realizou no modesto hotel onde Jânio Quadros insistiu em hospedar-se por ter sido ali, há 26 anos, que o presidente Washington Luis foi viver quando foi obrigado a renunciar e a exilar-se.

O sr. Jânio Quadros acabava de regressar de Nanterre, subúrbio de Paris, onde visitou a fábrica de automóveis SIMCA.

"Causou-me profunda impressão o que vi — acrescentou Jânio — Tive interessante conversa com o presidente da SIMCA, sr. Henri Figozzi."

Disse que Figozzi lhe comunicou ter decidido enviar a São Paulo, no começo de julho próximo, um dos diretores da emprêsa para estudar pessoalmente a possibilidade de instalar uma fábrica da SIMCA naquele Estado brasileiro. O representante teria também que escolher o local em que a sede da fábrica seria instalada.

Se o projeto for levado a cabo, a SIMCA brasileira produzirá não só automóveis como também caminhões e tratores leves.

O sr. Jânio Quadros acrescentou:

"Em vista do que disse o presidente da SIMCA, creio que êle está verdadeiramente disposto a começar a produção dêsses carros em nosso país mas, naturalmente, é preciso antes fazer um estudo minucioso, especialmente em vista de que êles não conhecem tôdas as possibilidades do mercado brasileiro.

Creio, sinceramente, que esta é uma das negociações mais promissoras que se verificaram durante minha visita à França."

Hoje, o embaixador brasileiro na França, sr. Carlos Alves de Souza, levará o governador Jânio Quadros à Cidade Universitária de Paris e lhe mostrará os diversos edifícios em que se alojam os estudantes franceses e estrangeiros.

O sr. Jânio Quadros visitará o pavilhão dos estudantes brasileiros. U. P.

A PALMEIRA PRESIDENCIAL

As solenidades do aniversário do Jardim Botânico começaram com a colocação de uma cesta de flôres naturais junto ao monumento a D. João VI, fundador do jardim. Vemos na foto o dr. Campos Pôrto, seu atual diretor, carregando as flôres.

Após a homenagem a D. João VI, o presidente Kubitschek plantou uma palmeira real, descendente direta da plantada pelo rei, inaugurando o jardim. Note-se que a palmeira original foi raptada do jardim Gabrielle, na ilha de França.

Depois de plantada, a palmeira presidencial foi pela primeira vez regada. Está ela localizada em frente à de D. João VI — monarquista com descendência republicana. (Ler na 3.ª pág. — "Aniversário do Jardim Botânico").

DIRETOR
M. PAULO FILHO
Avenida Gomes Freire, 471

REDATOR-CHEFE
ANTONIO CALLADO

Correio da Manhã

SUPERINTENDENTE
JOSÉ V. PORTINHO
N. 19.302 — ANO LV

2º Caderno — Rio de Janeiro, Quinta-feira, 14 de Junho de 1956

GERENTE
ALINIO DE SALLES

Desembarcarão hoje no Rio as delegações do Pôrto e do Vasco da Gama

VIRÁ DO PARAGUAI A LISTA
dos jogadores para a "Taça do Atlântico"

A conhecida "estrêla" de basquete, Africa Batalia, ofereceu, antes do jôgo, flôres ao "captain" do quadro brasileiro, Zizinho, vendo-se também Maciel. (Foto Sport Press)

O treinador Flávio Costa enviará a relação ao Conselho Técnico – A mesma equipe para domingo – Hoje, treino coletivo – Se os guaranis vencerem o segundo jôgo, haverá prorrogação

ASSUNÇAO, 13 — Serviço especial da Sport Press — O técnico Flávio Costa, falando à reportagem, teve oportunidade de manifestar a sua grande satisfação, não só pela boa vitória alcançada mas principalmente pela forma como o quadro se desempenhou em campo jogando simples, objetivo e prático.

Salientou o técnico Flávio Costa que era isso o que se desejava e está certo de que os moços arregimentados para a formação do selecionado, souberam compreender o objetivo visado com a simplificação das jogadas.

Finalizando o preparador disse que ao terminar o jôgo sentia-se emocionado e satisfeito.

Flávio Costa revelou que deverá mandar, desta capital, para o Conselho Técnico da C.B.D. a lista dos elementos que necessitará para formar o selecionado que disputará os jogos da "Taça do Atlântico" e demais compromissos internacionais.

Atendendo a uma pergunta do repórter, Flávio Costa disse que não pensa alterar a formação da equipe que formou ontem contra os paraguios. Amanhã haverá um treino coletivo, quando pretende conseguir melhor entendimento dos elementos da defesa que agora, não mais tem razão para nervosismos e poderão render melhor no jôgo de domingo, firmando-se desde o início.

HOJE, COLETIVO

ASSUNÇAO, 13. Os jogadores brasileiros que não participaram do jôgo de ontem, estiveram, esta manhã, no estádio da Liga Paraguaia, realizando um rigoroso treino individual sob o comando de Nilton Anet. Os jogadores estão com excelente disposição e satisfeitos com o desempenho que apresentou o selecionado no compromisso de ontem.

Flávio Costa fará realizar amanhã, à tarde, no estádio da Liga Paraguaia um treino coletivo do selecionado que deverá disputar a segunda partida da "Taça Osvaldo Cruz", domingo próximo, contra os Paraguaios. Nessa oportunidade serão aproveitados Gavilán e Silvio Parodi dois jogadores

(Continua na 12.ª página)

Poucas vêzes os paraguaios ameaçaram, encontrando sempre a defesa brasileira atenta, como nesse lance, em que Veludo defende nos pés de dois atacantes, com Edson na expectativa. (Foto Sport Press).

DESTRUÍDOS POR INCÊNDIO
os estábulos olímpicos

Salvos, entretanto, todos os animais que competem em Estocolmo — Petrus Kastenman, da Suécia, a surprêsa de ontem — Hoje, as provas de salto do concurso de regularidade

ESTOCOLMO, 13 — Um incêndio destruiu hoje o edifício central dos Estábulos Olímpicos, mas todos os cavalos se salvaram em meio de grande confusão e pânico.

Ao declarar-se o incêndio, dezenas de competidores do Estádio Olímpico, vestidos com tôda classe de roupas — até um homem que estava tomando banho de ducha saiu embrulhado apenas numa toalha — ocuparam automóveis e ônibus e correram para o local, a menos de um quilômetro de distância.

Grandes colunas de fumo subiam a grande altura, sendo avistadas a muitos quilômetros de distância.

As quadras ocupam as dependências de um recinto quadrado, em volta de um picadeiro interior. Por motivos ignorados, o picadeiro pegou fogo e em menos de trinta minutos tudo estava em chamas. Partes do edifício começaram a desmoronar, enquanto os cavalos eram retirados das quadras mais próximas.

Os tratadores foram obrigados a desafiar as chamas, a fim de salvar os valiosos exemplares, muitos dêles campeões do mundo, que participam das provas olímpicas.

O incêndio, no entanto, ocorreu na hora de exercício dos cavalos e muitos dêles não estavam nas quadras.

O fogo se propagou também a um depósito de armas do exér-

(Continua na 2.ª página)

ESTREARÃO TÊRÇA-FEIRA EM SÃO PAULO
os campeões profissionais do tênis

Ademir

Após a temporada no Pacaembu (de 19 a 22 do corrente), apresentar-se-ão no ginásio do Tijuca, em Pôrto Alegre e em Buenos Aires — Belo Horizonte interessada numa exibição dos famosos astros da raquete que vêm à América do Sul por iniciativa da Confederação Brasileira de Tênis

Dispostos a responder com realizações concretas e iniciativas audaciosas à onda de incompreensões e os intermináveis mal-entendidos provocados por um diminuto mas insistente grupo de maus desportistas que até hoje não se querem conformar com a emancipação do esporte da raquete nacional, os dirigentes da nóvel Confederação Brasileira de Tênis, logo após o reconhecimento oficial da entidade, lançaram-se denodadamente à tarefa de trabalhar, ùnicamente trabalhar pelo desenvolvimento sempre crescente do tênis brasileiro. O resultado dessa política, sem dúvida alguma das mais acertadas, foi o mais benéfico que se poderia imaginar. Tanto assim que, nesses poucos meses de existência, a Confederação já pode anunciar a conclusão de uma boa etapa da missão que lhe foi confiada, a começar pelo acêrto dos entendimentos que redundaram na garantia da realização dos Campeonatos Infanto - Juvenil Brasileiro e da Juventude, nesta Capital e do Brasileiro de Adultos a ser levado a efeito na Capital baiana, além de ter, por outro lado, assegurado a presença do Brasil na disputa da Taça Davis, cuja primeira rodada será realizada no México, contra os aztecas, tendo já a CBT conseguido uma bela importância como garantia financeira mínima para os referidos jogos e ainda assentado a inscrição do Brasil no Campeonato de Wimbledon, na Inglaterra.

TEMPORADA DOS PROFISSIONAIS

Todavia, a iniciativa mais importante dos dirigentes cebedenses, dentre os quais será justo ressaltar as figuras do presidente Leoberto Leal e de Paulo Pires de Amorim, João Carlos dos Santos e Paulo da Silva Costa, foi, decididamente, a de trazer ao Brasil os mais famosos astros do tênis mundial, os campeões profissionais Pancho Gonzalez, Tony Trabert, Frank Sedgman e Rex Hartwig, para uma sensacional temporada em quadras nacionais. Em nenhuma outra época da história do tênis brasileiro, muito embora alguns campões do profissionalismo já tenham se apresentado em nosso país, os

(Continua na 2.ª página)

Neste flagrante vemos Tony Trabert, que êste mês atuara no Tijuca, numa fase do encontro com Vic Seixas, quando deu aos Estados Unidos a Copa Davis. (Foto I.N.S.)

ADEMIR INTERESSA ao Esporte
Sondagens junto ao jogador, na passagem da delegação por Recife

RECIFE, 13 — Muito tem sido comentado o fato de haver possibilidade de dispensa de Ademir do plantel cruzmaltino. As últimas informações prestadas pelo empresário José da Gama são de que Ademir passará a formar no quadro de colaboradores da direção técnica, isto é, será um dos assistentes do técnico Martim Francisco.

Mas há muitos clubes interessados pelo concurso do grande atacante pernambucano que ainda acreditam nas possibilidades técnicas do renomado jogador, agora mesmo a reportagem da "Sport Press" conseguiu apurar que o Esporte está vivamente interessado em conseguir o concurso de Ademir e os dirigentes do Esporte conparecerão ao aeroporto, na passagem da delegação

(Continua na 2.ª página)

Esperados à tarde
Pôrto e Vasco

Hoje, num avião da KLM que, de conformidade com o horário afixado, deverá aterrissar no Galeão às 12,15 horas, chegará a esta Capital a delegação do F. C. Pôrto, que virá disputar quatro partidas no Brasil. Os campeões lusos deixaram ontem Lisboa, em companhia da delegação do Vasco da Gama, que também regressa no mesmo avião, tendo cumprido o seu roteiro de 20 jogos na Europa.

COMISSÃO DE RECEPÇAO

Em honra da delegação do F. C. Pôrto, formou-se no Rio de Janeiro uma comissão de recepção, sob a

(Continua na 2.ª página)

DÚVIDAS NA REALIZAÇÃO DA "TAÇA DO ATLÂNTICO"
Em vista das ocorrências na Argentina, a CBD solicitará esclarecimentos

Em face dos acontecimentos que se verificaram últimamente na Argentina, não está muito certa a realização da Taça do Atlântico cujos jogos, entre as seleções A da C.B.D., A.U.F. e A.F.A. estão assentados para serem disputados nos dias 24 do corrente e 1 e 8 do mês vindouro, sendo que os prélios entre as equipes

(Continua na 2.ª página)

"APRONTA" O FLUMINENSE
para enfrentar o campeão luso

Hoje, à tarde, no campo do Bonsucesso, o coletivo dos tricolores — Pirilo conservará o quadro que atuou no Sul

Pirilo não modificará a equipe. Assim, a zaga Cacá-Pinheiro, que vemos com o técnico, jogará contra o Pôrto

Preparando-se para o importante jôgo contra o Pôrto, o Fluminense está trabalhando com excepcional entusiasmo, ainda mais, porque os treinos da semana tiveram de sofrer inesperado atraso de um dia, em face das chu-

(Continua na 2.ª página)

DERROTADO O BOTAFOGO

ROTTERDAM, 13 — O Botafogo, do Brasil, foi derrotado por 3 x 2 pelo St. Etienne, de França, em partida jogada esta noite nesta cidade. Todos os tentos foram assinalados na segunda etapa.

Dez mil pessoas compareceram ao Estádio para ver o jôgo. A noite estava fresca e agradável. As duas equipes exibiram um jôgo aproximadamente da mesma qualidade. Os brasileiros perderam principalmente em virtude da má pontaria dos artilheiros. Os franceses começaram atacando com vivacidade e desenvolveram no início melhor jôgo de conjunto do que os adversários. O extrema esquerda francês conquistou o primeiro goal da partida aos 20 minutos, porém Alarcon igualou o marcador um minuto depois.

Aos 25 minutos, o holandês River Saa, membro regular do clube francês, vasou novamente a meta brasileira. João Carlos igualou o marcador aos 35 minutos, porém logo depois Wilkes desempatava novamente. Após a pressão inicial dos franceses, o jôgo tornou-se equilibrado. O jogador que mais se destacou entre os brasileiros foi o zagueiro Santos. U. P.

PAINEL
Walter Mesquita

O RESPONSAVEL

Modestamente, aproveitando os rejeitados da excursão anterior, sem leva de convidados especiais, uma delegação brasileira mais normal e esportiva está em Assunção. Vejamos se isto representa como fruto da experiência anterior. Infelizmente não posso considerar ainda a parcimônia de dirigentes convidados como tendência moralizadora de última hora, nem resultado das críticas violentas que parte da imprensa fêz. Afinal, o Paraguai não desperta na viajada paredragem cebedense, o mesmo interêsse que a longa excursão por sete grandes cidades européias. Segundo consta, houve até dificuldade para o preenchimento de quadros indispensáveis. Só para trabalhar, ninguém quer...

Em relação ao resultado técnico alcançado na estréia, bom, e ao ser conseguido, domingo — bom ou mau — subsiste uma pergunta: Quem é, fundamentalmente, o criador da equipe que está disputando a "Oswaldo Cruz"? Quem é o responsável direto pelo mérito do time que tem em Romeiro uma ponta de lança excelente, em Leônidas um centro-avante desbravador, em Canário um ponta penetrante, em Ferreira um extrema perigoso, entendendo-se todos através de um bom futebol? Flávio Costa que apenas os viu treinar duas vêzes sob suas ordens, e anteriormente preferiu um Evaristo fora de forma, um Gino de futebol obtuso, e dois extremas Canhoteiro e Escurinho visivel-

Flávio os preteriu, a os tem sob suas ... a vontade. Além da categoria individual dêsses jogadores por êle antes não reconhecida, junta-se um outro acaso favorável: tratando-se de uma seleção formada à base de um clube sem tempo para preparo, impunha-se ao técnico da seleção uma atuação mais ou menos congregatória, alheia ao plano tático pròpriamente, o que vem se coadunar com a maneira do sr. Flávio Costa ser técnico. A ofensiva não tem problemas. É deixar o Zizinho no meio do campo e os quatro rapazes do América na frente. A dificuldade maior fica por conta da defesa mais heterogênea, oferecendo dificuldades a Edson que, acostumado ao jôgo de cobertura com constante mudança de marcação, terá de se cingir à rigidez da "diagonal", onde o seu objetivo se concentra no centro-avante adversário, e as suas costas não serão sistemàticamente protegidas. Daí resultou seu nervosismo nos minutos iniciais do jôgo. Depois, sua categoria contrabalançou o mal.

O futebol pernambucano está muito orgulhoso com a aquisição de Benitez, proclamado pela imprensa que o entrevista freqüentemente, como o melhor ponta de lança do país. Atração para a crônica esportiva Benitez fêz declarações relembrando seu primeiro lance no futebol brasileiro num treino na Gávea. Recebeu um passe em profundidade, driblou o adversário e chutou violentamente em cima do nosso companheiro Bueno Filho, deixando em frangalhos sua máquina fotográfica.

Desde então, durante tôda sua carreira no futebol carioca, Benitez passou a tratar o nosso Bueno com extrema gentileza, buscando compensar o esparadrapo que lhe ocasionou no rosto por muitos dias.

POLÍTICA

Alguns grupos ligados à situação cebedense, não conformados com a perda de vantagens tão cômodas, estão dispostos a promover à reeleição do sr. Silvio Pacheco e continuar por mais três anos, o agradável estado de coisas. Agradável para êles, é claro. Entretanto, como a candidatura do sr. Silvio Pacheco é quase inviável, escolheram para a vice-presidência o sr. João Havelange, cujo prestígio é muito grande entre as entidades amadoristas de todo o país, o que seria o grande eleitor do atual presidente.

E' cedo porém para qualquer articulação política, mesmo porque o sr. Luiz Aranha, por enquanto ainda está alheio a tais acontecimentos...

OXFORD

O embaixador inglês sir Geoffrey Thompson enviou carta ao sr. Mário Filho, diretor do "Jornal dos Sports", anunciando que a Universidade de Oxford não poderá, infelizmente, vir ao Brasil como fôra anteriormente projetado. Após as conversações iniciais, a equipe de remo de Oxford foi desfalcada de seis dos seus principais remadores, convocados para treinamento olímpico.

Mário Filho, entretanto, manteve o covite a Cambridge que assim competirá apenas contra guarnições brasileiras.

Os universitários ingleses embarcarão a 17 de julho próximo, e permanecerão no Rio durante dez dias.

CONTRAVENTO

Enquanto o América foi a Ilhéus com um contrato de duzentos mil cruzeiros por partida, o Fluminense receberá a mesma importância para enfrentar o F. C. Pôrto, no Maracanã, num jôgo cuja renda ultrapassará em muito a casa do milhão. O Vasco, mais avisado, ganhará para enfrentar o mesmo F. C. Pôrto, quatrocentos mil cruzeiros, e os dez por cento da renda líquida destinados ao patrocinador.

* * *

Geraldo Romualdo da Silva, que deixou há dias "O Globo", estreará, domingo, como comentarista da TV Rio. Uma grande e útil aquisição do Canal 13.

* * *

O sr. Silvio Pacheco negou tivesse dado qualquer entrevista a jornalista europeu sôbre a seleção brasileira. Agora, chega ao Brasil exemplar do Mundo Esportivo, de Lisboa, estampando declarações do presidente cebedense ao jornalista Craveiro Lopes, em Paris. E logo no título um ataque definitivo a Flávio Costa. Lá está, entre aspas, o pronunciamento do sr. Silvio Pacheco: Flávio fracassou nos jogos contra a Itália e Inglaterra...

CONTRAVENTO

Enquanto o América foi a Ilhéus com um contrato de duzentos mil cruzeiros por partida, o Fluminense receberá a mesma importância para enfrentar o F. C. Pôrto, no Maracanã, num jôgo cuja renda ultrapassará em muito a casa do milhão. O Vasco, mais avisado, ganhará para enfrentar o mesmo F. C. Pôrto, quatrocentos mil cruzeiros, e os dez por cento da renda líquida destinados ao patrocinador.

* * *

Geraldo Romualdo da Silva, que deixou há dias "O Globo", estreará, domingo, como comentarista da TV Rio. Uma grande e útil aquisição do Canal 13.

* * *

O sr. Silvio Pacheco negou tivesse dado qualquer entrevista a jornalista europeu sôbre a seleção brasileira. Agora, chega ao Brasil exemplar do Mundo Esportivo, de Lisboa, estampando declarações do presidente cebedense ao jornalista Craveiro Lopes, em Paris. E logo no título um ataque definitivo a Flávio Costa. Lá está, entre aspas, o pronunciamento do sr. Silvio Pacheco: Flávio fracassou nos jogos contra a Itália e Inglaterra...

Apronta o Fluminense . . .

(Continuação da 1.ª página)

vas que caíram sôbre a Capital. Na têrça-feira, dia do primeiro individual, o campo estava impraticável, mesmo para exercícios físicos e, assim sòmente na tarde de ontem tiveram os jogadores das Laranjeiras a oportunidade para o primeiro movimento de ginástica. Nisto participaram todos os elementos do plantel, com a exceção de Converti, o extrema argentino que se encontra contundido desde o "match" contra o Renner.

CONJUNTO EM BONSUCESSO

Esta tarde, com início marcado para às 15 horas, os tricolores praticarão coletivamente. Sendo o campo do Fluminense ainda fechado para treinos de conjunto, o ensaio terá lugar em Bonsucesso, no gramado dos rubroanis. Neste treino, Pirilo terá oportunidade de observar melhor seus jogadores e formar o quadro que enfrentará o F. C. Pôrto, domingo, no Maracanã.

O PROVÁVEL TIME

Tudo indica, que o quadro será o mesmo que, com tanto sucesso se houve no Sul do País. Castilho no arco, Cacá e Pinheiro os dois zagueiros, Jair Santana, Clóvis e Bassu os médios e a linha atacante com Telê, Léo, Valdo, Jair e Escurinho. Batatais e Alecyr estarão, porém, a postos, já que poderão ser aproveitados no amistoso internacional, pelo menos durante um tempo, já que as substituições serão permitidas.

Virá do Paraguai a lista . . .

(Continuação da 1.ª página)

paraguaios vinculados a clubes brasileiros e que solìcitamente colocaram-se à disposição do técnico Flávio Costa para qualquer eventualidade e principalmente para treinamento de conjunto, já que o número de jogadores da delegação é insuficiente para a formação de duas equipes.

PRÊMIO PELA VITÓRIA

ASSUNÇÃO, 13. O prêmio aos jogadores brasileiros pela vitória alcançada no jôgo de ontem foi de 3.000 cruzeiros. Todos os jogadores mostram-se satisfeitos e compenetrados, esperando novo triunfo no match de domingo próximo, ainda que sabendo que a tarefa será árdua pois os guaranis jogam com disposição e têm em suas fileiras bons elementos.

SE VENCER O PARAPUAI HAVERÁ PRORROGAÇÃO

ASSUNÇÃO, 13. De acôrdo com o regulamento, no caso de vitória dos paraguaios no jôgo de domingo próximo, haverá prorrogação de 30 minutos, com mudança de campo aos 15, a fim de decidir a serie correspondente à disputa. Se houver empate no tempo regulamentar ou vitória do Brasil, a Taça "Osvaldo Cruz" passará a posse definitiva da C.B.D. que completará a terceira vitória consecutiva nas três séries de jogos pelo rico troféu.

GIULITE COUTINHO NÃO CHEGOU A TEMPO

ASSUNÇÃO, 13. O presidente do América, sr. Giulite Coutinho, convidado especial da C.B.D. como representante do presidente Silvio Pacheco para as solenidades do cinqüentenário da Liga Paraguaia, chegou ontem a esta capital, mas não a tempo de assistir o jôgo. O desportista americano foi portador de um bronze que hoje entregou ao presidente Capurro, da Liga Paraguaia com a mensagem do sr. Silvio Pacheco. O dirigente paraguaio ficou vivamente emocionado com a distinção do presidente da C.B.D. e com o bronze que foi ofertado à Liga Paraguaia na data de seu cinqüentenário.

970.000 CRUZEIROS A RENDA

ASSUNÇÃO, 13. Sòmente hoje foi conhecida a renda alcançada ontem no estádio da Liga Paraguaia. As cifras decepcionaram aqueles que esperavam uma arrecadação nunca inferior a um milhão e meio de cruzeiros. As cifras da arrecadação de ontem, na utilização de uma parte apenas do grande estádio cujas obras terão prosseguimento, não chegaram a um milhão de cruzeiros. A renda foi de Cr$ 970.000,00.

ALMÔÇO DE CONFRATERNIZAÇÃO

ASSUNÇÃO, 13. Dentre as manifestações programadas para a permanencia da delegação brasileira nesta capital, podemos destacar o grande almôço campestre, promovido pela Liga Paraguaia, uma "parrilida" de que participarão dirigentes e jogadores dos dois países numa grande e expressiva festa de confraternização. Será, sem dúvida alguma, a oportunidade para o estreitamento dos laços de amizade que devem unir os desportistas, tanto de direção como os dirigidos. Deverá ser uma festa magnífica de cordialidade norteando a conduta de verdadeiros desportistas.

FLÁVIO E OS TÉCNICOS PARAGUAIOS

ASSUNÇÃO, 13. Atendendo à solicitação que lhe foi feita, Flávio Costa, sexta-feira, à noite, terá um encontro com os técnicos paraguaios. Haverá uma troca de idéias, sempre benéfica para homens de um mesmo ofício e será também a oportunidade para que os orientadores técnicos guaranis conheçam algo do que Flávio Costa pôde observar nesta sua última viagem ao velho mundo. Salienta Flávio que não será uma conferência mas apenas um troca de idéias, uma palestra amistosa e de caráter instrutivo para todos. Serviço Especial da Sport Press.

PROGRAMAS PARA . . .

(Conclusão da última página)

CORRIDA DE DOMINGO

1º páreo — às 13,40 horas — 1.300 metros — Cr$ 65.000,00.

		Ks.
1 —	1 Uga, J. Marchant	54
2 —	2 Citara, A. G. Silva	54
3	3 Malina, L. Diaz	54
	4 Videira, J. Portilho	54
4	5 Sertania, O. Ullôa	54
	6 Cirenaica, E. Castillo	54

2º páreo — às 14,05 horas — 1.300 metros — Cr$ 70.000,00.

		Ks.
1	1 Fairy Tale, G. Silva	56
	2 Hipica, M. Silva	56
2	3 Ogivinha, A. Marçal	56
	4 Inaúna, J. Baffica	56
3	5 Aurora, E. Castillo	55
	6 Mistinguete, J. Portilho	56
4	7 Queenie, D. Moreno	55
	8 Princesse, L. Diaz	56

3º páreo — às 14,30 horas — 1.600 metros — Cr$ 75.000,00.

		Ks.
1 —	1 L'Amiral, M. Silva	51
2	2 Pretencioso, G. Silva	51
	3 Litré, J. Marinho	51
3	4 Forum, M. Henrique	55
	5 Iapana, Não correrá	49
4	6 Scipião, D. Moreno	51
	7 El Bacan, J. Portil[ho]	51

4º páreo — às 15,00 horas — 1.800 metros — Cr$ 75.000,00.

		Ks.
1	1 Tolete, J. Marchant	55
	2 Aliança, R. Garcia	53
2	3 Rigoleto, G. Silva	53
	4 Bacchante, G. Silva	53
3	5 Arrecife, D. Moreira	55
	6 Marta Rocha, D. Silva	55
4	7 Retinto, A. G. Silva	55
	8 Tio Luiz, J. Baffica	51
	" Chuzado, XX	53

5º páreo — Clássico Raul de Carvalho — às 15,30 horas — 1.500 metros — Cr$ 150.000,00.

		Ks.
1	1 Mangaz, L. Diaz	54
	2 Uarú, L. Meszaros	54
2	3 Jim Fox, J. Portilho	54
	4 Zé (ex-Chantant), XX	54
3	5 Mobar, G. Silva	54
	6 Portaló, E. Castillo	54
4	7 Cinamomo, A. Portilho	54
	8 P. Bala, J. Marinho	54

6º páreo — às 16,00 horas — 2.400 metros — Cr$ 100.000,00 — Handicap Especial — (Betting).

		Ks.
1	1 L'Inconnu, A. G. Silva	58
	2 Hayo, L. Lins	52
2	3 Major, J. Portilho	57
	4 Luarzinho, M. Silva	50
3	5 Canaletto, L. Diaz	59
	6 Inhanduhy, E. Castillo	53
4	7 Mister Rio, G. Silva	57
	8 Cadi, A. Portilho	54

7º páreo — às 16,30 horas — 1.300 metros — Cr$ 56.000,00 — (Betting).

		Ks.
1	1 Brachetto, R. Garcia	54
	" Boulevard d'Or, U. Cunha	54
	2 Rochedo, M. Silva	54
	3 Bar-El-Jebel, G. Silva	54
2	4 Capinzal, J. Portilho	54
	5 Capinzal, J. Portilho	54
	6 Beau Geste, XX	54
3	7 Sarau, O. Ullôa	54
	8 Bomarneiro, J. Carlindo	54
	9 Tirafogo, XX	54
4	10 Tristão, A. Portilho	54
	" Uaru, L. Mezaros	54

8º páreo — às 17,00 horas — 1.400 metros — Cr$ 65.000,00 — (Betting).

		Ks.
1	1 Silis, J. Marchant	56
	2 Sepia, D. Moreno	56
	3 Giarola, M. Silva	56
	4 Quezilia, O. Ullôa	56
2	5 Gar-El-Bazar, J. Marinho	56
	6 Asia, H. Vasconcelos	56
	7 Descaida, A. Marçal	56
3	8 Léa, G. Almeida	56
	9 Comedienne, J. Baffica	56
	" Sigla, B. Alves	52
4	10 La Meli, L. Leigton	56
	11 Habilla, R. Freitas Filho	56
	12 Rubi-Cacha, J. Portilho	53
	" Menina, A. G. Silva	56

DIFERENTE . . .

(Conclusão da última página)

Estado, melhor aluguel, interpôs recurso ao Govêrno paranaense. O governador Franco de Oliveira, imediatamente solicitou ao Departamento de Fronteira, encarregado da concorrência, informações sôbre as razões que levou a comissão o preterir a proposta do sr. Acelyno Castro. O diretor da Fronteira informou ao governador que se bem o sr. Acelyno houvesse oferecido melhor aluguel não oferecia idoneidade técnica. Comprovando êste parecer, foi oferecido ao sr. Franco de Oliveira um "dossier" com reclamações de entidades da imprensa e de simples particulares. Dessa forma, o governador manteve o despacho anterior dando a concessão à HORSA e solicitando ao Tribunal de Contas o devido registro.

Veio a mudança de govêrno e como não houvesse ainda sido registrado o contrato, o sr. Acelyno interpôs novo recurso, no dia 2 de fevereiro de 1956. O governador Moysés Lupion solicitou vista do processo, remetendo a seguir para o Departamento de Fronteira, o resultado da concorrência.. No Departamento, os advogados encontrando irregularidades no processo de concorrência, o anularam. Entretanto, o mais coerente, seria a abertura de nova concorrência. Mas tal não foi feita até o presente momento e, enquanto não se faz uma nova, o antigo proprietário continua explorando o Hotel de Iguaçu.

RAZÕES JURÍDICAS

Aproveitando a presença do Diretor do Departamento do Paraná, na reunião os presentes o interpelaram sôbre as razões que levaram o Govêrno estadual a anular a concorrência. As suas palavras de resposta foram as mais vazias possíveis, inclusive porque afirmando ter sido a anulação motivada por questões jurídicas, não soube, se bem multíssimo instado a tal, a citar uma destas questões. Por outro lado, infeliz ainda foi, quando disse ao auditório de que o govêrno achou preferível sòmente abrir nova concorrência, depois do término das obras de ampliação do hotel. Novamente interrogado pelos presentes as razões que levaram o Govêrno a preferir um arrendatário sobejamente inidôneo a uma emprêsa hoteleira, talvez a maior existente no país, não teve razões que mostrassem a pureza do ato.

É fato que o sr. governador do Paraná encontra-se em má situação. Podemos considerar que seu gesto foi o mais honesto possível, mas infelizmente êste não é o pensamento de quantos militam no turismo, ainda mais porque êstes descrentes sabem que o sr. Acelyno Castro é seu correligionário político, afirmando alguns mais ousados, de que é cabo eleitoral do partido do sr. Lupion. Ainda é tempo para que o sr. Governador mostre a êsses incrédulos da pureza de seu ato, de que não agiu por política. Basta que êle verifique se há realmente motivos para anulação de concorrência. Se positiva, deve mandar abrir nova concorrência; se negativa, deve mandar que seja cumprida a lei, entregando o concessão à HORSA. Dessa forma, o governador continuaria a merecer de todos os seus concidadões o respeito e admiração de que devem possuir os que dirigem alguma coisa.

GREVE CONTRA IGUAÇU

O Governador não pode ignorar de que uma verdadeira greve será feita contra Iguaçu. Enquanto o sr. Acelyno dirigir o Hotel de Iguaçu, as agências de turismo e as emprêsas de navegação aérea não sentir-se-ão com coragem de transportar turistas para a Foz do Iguaçu. Tanto a Real como a Varig, aerovias que fazem a linha paro Iguaçu, já deliberaram não transportar mais turistas. A princípio poderá parecer represália ao governador, mas muito mais longe disso está o gesto. Estas emprêsas não querem ser responsáveis pelos aborrecimentos que terão os turistas quando cair nas mãos do "hoteleiro" Acelyno. Inúmeras têm sido as queixas, partidas tanto da imprensa, de organizações particulares e até mesmo oficiais, bem como, individualmente, dos turistas. Para dar apenas um caso que se bem tenha ocorrido há oito anos, deve continuar se repetindo: uma caravana de homens de turismo do Chile depois de uma estada de alguns dias no Hotel Cassino da Foz do Iguaçu, ao receber a conta dos extraordinários, espantou-se ao ver que o sr. Acelyno havia cobrado por uma moringa com água — não era com uisque — a quantia de Cr$ 10,00... Parece-nos que nem no deserto do Saara, uma moringa com água custou tão caro. Por uma hora de partida de tenis, o mesmo sr. cobrou aos chilenos a importância de Cr$ 100,00. Depois dêsses exemplos, para deixar de citar outros, vemos que o sr. Acelyno de hoteleiro só tem o nome, e enquanto continuar a "explorar" — esta é a verdadeira palavra — o hotel e os turistas que caem em suas mãos, é melhor colocarmos um X na Foz do Iguaçu e fazer o que muitos já fazem, ir ver do lado argentino, aquelas belezas naturais, consideradas hoje, a par do Rio de Janeiro, as duas maravilhas da natureza em solo sul-americano. Está apenas nas mãos do governador Moysés Lupion os destinos do incremento do turismo na Foz do Iguaçu, bem como nas vizinhanças.

PELA PRIMEIRA VEZ NO BRASIL TELEVISIONADA UMA ESCALADA

Fato novo na história da televisão e no montanhismo, no Brasil, foi a filmagem pela Televisão Tupi, no sábado 2, da escalada do "Paredão Cept", no Pão de Açúcar. Para a tomada dos lances, foram montadas duas câmeras (canal 6), uma no Morro da Urca e outra no cimo do Pão de Açúcar. Os escaladores do Centro dos Excursionistas (Gilberto de Oliveira Coutinho, Mário de Araújo Motta, profa. Dilce Vieira Kunz Rodrigues e Jessé Ferreira) munidos de aparelho portátil de transmissão, se mantiveram em permanente contato com os dirigentes do programa que, junto às máquinas situadas na Urca, acompanharam os lances, descrevendo-os para os teventes. As câmaras do Pão de Açúcar fixaram a chegada dos escaladores, quando foram entrevistados e exibiram seu material técnico. A ascensão foi completada em hora e meia, consideradas as interrupções, nos lances, para registrar através do transmissor, o que os escaladores consideravam de maior interêsse à narração.

Nos anais da História da Televisão e do Excursionismo no Brasil, ficará inscrito êste registro.

Destruídos por incêndio . . .

(Continuação da 1.ª página)

cito suéco, causando várias explosões. Os soldados, correndo grande perigo de vida, derrubaram a porta do depósito e retiraram munições pesadas do alcance das chamas, antes que o intenso calor provocasse explosões mais sérias.

Os bombeiros chegaram imediatamente e dirigiram os jatos dágua sôbre os estábulos em chamas.

Três cavalos da rainha Elizabete II foram retirados do estábulo no momento em que as chamas se propagavam ao lugar em que se encontravam. Todos os três, no entanto, escaparam ilesos. Também nada sofreram os demais cavalos. U.P.

O SUÉCO SURPREENDEU

ESTOCOLMO, 13 — O tenente de cavalaria suéco Petrus Kastenman, estreante nas competições internacionais, causou hoje a maior surprêsa ao derrotar os melhores ginetes do mundo e vencer a prova de regularidade mais dura da história equestre olímpica.

O argentino Eduardo Cano, montando Why, teve excelente atuação no Steeplechase, ganhando 11,31 pontos e perdendo 90.52, considerada boa marca nas circunstâncias. O terreno estava encharcagdo devido às intensas chuvas.

O espanhol Joaquin Nogueras foi o 3.º e último espanhol a ser eliminado, pois foi desclassificado no Cross Country.

Na classificação por equipes, a Grã-Bretanha obteve o 1.º lugar. Mas nem os britânicos nem Kastenman conseguiram qualquer medalha.

O concurso de regularidade terminará amanhã com as provas de salto. U.P.

CLASSIFICAÇÃO

ESTOCOLMO, 13 — Depois das provas de "dressage" e regularidade de hoje, nos três dias da Olímpiada Equestre realizada nesta capital, é a seguinte classificação geral por nações:

1.º — Inglaterra, com 331,48 pontos; 2.º — Alemanha, 445,31; 3.º — Canadá, 532,72; 4.º — Austrália, 578,48; 5.º — Itália, 651,14; 6.º — Argentina, 694,17; 7.º — União Soviética, 1.032,33: 8.º — Suiça, 1.260,90 pontos.

Tôdas as demais equipes (18) foram eliminadas. O Brasil não participou destas provas. U.P.

ACIDENTES

ESTOCOLMO, 13 — Dois concorrentes da prova do concurso completo de equitação foram recolhidos a um hospital, hoje de manhã, em conseqüência de graves quedas. Trata-se de um membro da equipe norte-americana e de um cavaleiro turco F.P.

OS FRANCESES EXIGEM EXPLICAÇÕES

PARIS, 13 — O ministro da Defesa Nacional, sr. Maurice Bourges Maunoury, determinou a abertura de rigoroso inquérito para determinar a causa da eliminação do capitão Guy Lefrant da prova equestre olímpica de ontem, em Estocolmo.

Lefrant, capitão do Exército, e seu chefe, o coronel Caville, terão que explicar as causas de sua ausência na provocação, em conseqüência de um almôço.

Os jornais desta capital se ocupam com grandes manchetes da eliminação de Lefrant, e o jornal esportivo "L'Equipe" intitula assim a notícia: "A França se distingue no segundo dia das Olimpiadas".

Em seguida, acrescenta o jornal: "Depois dos incidentes das provas de skis de Cortina d'Ampezzo, começa agora o "affaire Lefrant". U.P.

Esperados . . .

(Continuação da 1.ª página)

chefia do sr. Ciro Aranha que deverá promover aos campeões de 56 carinhosa acolhida no Galeão. Mais tarde, durante tôda a estada do Pôrto no Rio de Janeiro, homenagens sucessivas serão prestadas aos visitantes que serão distinguidos por diversos troféus da parte dos nossos clubes e da colônia portuguêsa no Brasil.

PRIMEIRO TREINO

Como já é do conhecimento geral, o treinador do F. C. Pôrto Yustrich chegou ao Brasil antecipando-se à delegação e estará, assim, entre os que recepcionarão os viajantes. Êstes, do Aeroporto, irão ao seu hotel, descansando no resto da tarde. Já amanhã, porém, Yustrich promoverá um treino para seus jogadores, em vista do importante compromisso de domingo próximo.

DOIS JOGOS EM SÃO PAULO

Depois de se defrontar com o Fluminense e com o próprio Vasco da Gama, o F. C. Pôrto viajará a São Paulo, onde jogará com o Corintians e Palmeiras, antes de seguir a Caracas, ainda em companhia dos cruzmaltinos, que, também, participarão do importante torneio internacional da Capital venezuelana.

FOLGA ATE' DOMINGO PARA O VASCO

Os jogadores da delegação do Vasco da Gama terão descanso até domingo próximo, quando voltarão a treinar, já que, na noite de quarta-feira estarão jogando contra o Pôrto. Em seguida, treinos subsequentes serão realizados em São Januário, com vistas à viagem a Caracas, que se verificará na próxima semana.

ADEMIR . . .

(Continuação da 1.ª página)

cruzmaltina hoje, pela madrugada, isto é, primeiras horas do dia 14, para sondar as possibilidades da transferência de Ademir para as fileiras do Esporte. Sabe-se que será necessário vencer uma série de dificuldades, inclusive pelos interêsses particulares do jogador no Rio mas o Esporte está disposto a envidar todos os esforços para contar com o popular "Queixada" em sua equipe de profissionais neste campeonato.

Dúvidas . . .

(Continuação da 1.ª página)

B. dos mesmos participantes, acabam de ser cancelados.

Além dêsse torneio, haverá uma competição entre clubes da Argentina, Uruguai e Brasil, cujo início está marcado para o dia 19 do corrente, quando preliarão em Montevidéu, os representantes do futebol uruguaio e portenho.

Com o objetivo de esclarecer a situação, a reportagem procurou ouvir, na C.B.D., a opinião do sr. Abilio de Almeida, que, há poucos dias, participou, na qualidade de representante da entidade de eclética, da terceira reunião para a organização da Taça do Atlântico.

Assim é que o secretário geral da C.B.D. afirmou que agora existem dúvidas quanto à realização da Taça do Atlântico. Por isso mesmo a entidade brasileira solicitará o pronunciamento oficial das demais participantes, o que decidirá, é óbvio, a ida ou não da seleção nacional.

DATA DO EMBARQUE

Caso as federações do Uruguai e Argentina se mantenham no firme propósito de levar a efeito a Taça do Atlântico, a seleção brasileira viajará do Rio no dia 4 de julho vindouro, às 16 horas e 10 minutos, por via aérea.

Estrearão . . .

(Continuação da 1.ª página)

brasileiros tiveram oportunidade de ver em ação uma equipe tão famosa como a que dentro em breve se exibirá em quadras brasileiras, sob o patrocínio da Confederação Brasileira de Tênis.

ORGANIZADO O ROTEIRO

Logo assim que entraram em contacto com o empresário dos campeões mundiais do tênis profissional, os dirigentes da Confederação Brasileira de Tênis iniciaram entendimentos com os principais centros esportivos do país, a fim de assentar definitivamente o roteiro das exibições dos referidos tenistas entre nós. Como, no entanto, a temporada em aprêço implica em grandes sacrifícios financeiros, algumas das capitais brasileiras não verão as exibições de Gonzalez, Trabert, Sedgman e Hartwig, as quais ficaram restritas a S. Paulo, Rio e Pôrto Alegre, no Brasil e a Buenos Aires, na Argentina.

Confirmados todos os entendimentos, a Confederação Brasileira de Tênis estabeleceu o seguinte roteiro para as exibições dos campeões mundiais do profissionalismo:

De 19 a 22 do corrente — São Paulo, na quadra coberta do Pacaembu;

De 24 a 26 — No Rio, na quadra coberta do Tijuca Tênis Clube;

Dia 27 — Em Pôrto Alegre, no Rio Grande do Sul.

Dia 28 — Em Buenos Aires, na Argentina.

MINAS INTERESSADA

Depois de estar com o roteiro acima devidamente elaborado, os dirigentes da Confederação Brasileira de Tênis receberam uma comunicação, através do sr. Silvio Raso, segundo a qual a cidade de Belo Horizonte estava interessada em uma exibição dos famosos astros mundiais do esporte da raquete. Muito embora existem dificuldades para que venha a ser atendida a pretensão dos mineiros, estuda ainda a controladora do tênis nacional uma fórmula que possa redundar na possibilidade da ida a Belo Horizonte dos quatro famosos tenistas profissionais.

Pelos Clubes e Entidades

O Fluminense pediu licença à Federação Metropolitana de Futebol para jogar no dia 23 do corrente em Uberlândia e 24 em Araguari, fazendo-se representar por sua equipe de profissionais.

* * *

O Bonsucesso acertou com o Bangu a disputa de uma partida amistosa, no próximo sábado, em Teixeira de Castro.

* * *

A entidade guanabarina recebeu comunicação da C.B.D. que os jogadores Ivan, Machado, Nadinho e Décio foram dispensados da convocação para a seleção brasileira, no dia 11 do corrente.

* * *

Não se reunirá, a diretoria da C.B.D., o que fará sòmente na próxima semana.

* * *

Na preliminar do jôgo internacional Fluminense x F. C. do Pôrto, no próximo domingo, no Maracanã, jogarão as equipes infanto juvenis do Olaria x Nova América.

* * *

O Bonsucesso pediu informações à F.M.F. a respeito da situação do goleiro Julião, o qual participou de jogos do torneio início da Federação Paulista de Futebol, integrando o quadro do Noroeste, de Baurú, sem estar devidamente transferido e aguardando julgamento do caso na C.B.D.

* * *

O presidente da Federação Metropolitana de Futebol e uma comissão de representantes de clubes serão recebidos em audiência, hoje, às 17 horas e 30 minutos, pelo prefeito Negrão de Lima, a fim de tratar de assuntos relacionados com a assinatura do convênio com a A.D.E.M. para cessão do Estádio do Maracanã.

* * *

A C.B.D. concedeu transferência do goleiro Lugano, do Botafogo para o Nacional, da Federação Paulista de Futebol.

* * *

O C.N.D. aprovou os relatórios das seguintes competições:

— Excursão do Fluminense ao Equador no período de 5 de abril a 1 de maio passado;

— Campeonato Sul-Americano de Natação, Saltos e Polo Aquático levado a efeito em Viña del Mar, no período de 11 a 19 de fevereiro do ano em curso;

— Torneios quadrangulares de Polo Aquático organizados pela Federação Metropolitana de Natação, em dezembro do ano passado;

— Jôgo internacional do Santos F. C. disputado em Montevidéu em 15 de abril do corrente ano.

* * *

O C.N.D. autorizou a participação dos atletas russos e húngaros na Corrida Internacional de São Silvestre, sendo tomada essa decisão após o pronunciamento do ministro da Educação e Cultura.

EMPATOU O SÃO CRISTÓVÃO com a seleção de Israel

JAFFA, Israel, 13 — O São Cristóvão, do Rio de Janeiro, empatou hoje sem abertura de contagem com a seleção de futebol de Israel, numa partida jogada no estádio local.

Ambos os quadros tiveram muitas oportunidades de marcar goal, porém, as desperdiçaram, arrematando desviado ou para as mãos dos goleiros.

Na sua primeira partida em Israel, na quarta-feira passada, os brasileiros foram derrotados por 3 x 0 pelo Sports Club de Petam Tikva. No sábado passado, venceram por 1 x 0 o quadro de Tel Aviv.

Fácil vitória dos russos sôbre a seleção argentina

70 x 50, o resultado da peleja de basquetebol disputada em Buenos Aires

BUENOS AIRES, 13. O selecionado de Basketball da Rússia derrotou ontem, facilmente, por 70 a 50, uma seleção de basketballers da Associação de Buenos Aires.

Os russos demonstraram completa superioridade desde o primeiro momento de jôgo. No 1º tempo, os russos venciam por 32 a 27. Os locais jogaram desordenadamente.

O melhor jogador do match de ontem foi o russo Arkady Botchjanev, que marcou 31 pontos.

Ambas as equipes foram as seguintes:

Rússia — Resetnicov, Valdmanis, Torban, Stoneus, Petrugvichus, Botchanev, Krumins, Semenov, Lautenas, Ozerov, Vlasov, Karitnov, Kazanov e Munnieckis.

Argentina — Alberto R. Lopez, Trama, Colombo, Vassino, Parisaa, Poletti, Jorge Olivera, Murilla, Belmonte, Curinjuan e Petrali. U.P.

INICIADO O CAMPEONATO PAULISTA DE FUTEBOL

Com uma difícil vitória do São Paulo sôbre o S. Bento por 3 x 2

SÃO PAULO, 13 — Esta noite, no estádio de Pacaembu, perante regular assistência, teve início o Campeonato Paulista de Futebol, com o jôgo entre o São Paulo F. C. e a A. A. São Bento, de S. Caetano do Sul, que terminou com a difícil vitória do tricolor paulistano por 3x2, sendo o tento da vitória assinalado pelo médio Vitor, aos 44 e ½ minutos do período final. Os sãobentistas jogaram de igual para igual e ainda sofreram um tento contra, consignado pelo zagueiro Elpídio, numa jogada infeliz. Contudo, o São Bento mesmo derrotado, foi o melhor time em Campo, quer no jôgo conjuntivo, quer nas atuações individuais. Contudo, a vitória do tricolor foi liquida, não se podendo dizer que a sua vitória foi conquistada sem merecimentos.

A primeira etapa terminou com o empate de 2x2. Maurinho inaugurou o marcador aos 15 ms., marcando o 1.º tento do São Paulo. Elpídio marcou contra as suas próprias redes aos 27 ms. Aos 29 ms. Maurinho, médio direito sãobentista assinalou o 1.º tento do alvi-azul, e aos 39 ms. Zé Carlos empatou a peleja, marcando o 2.º do São Bento. Finalmente, por um golpe de sorte, quando faltava meio minuto para o final do prélio, o tricolor conquistou o tento da vitória, por intermédio do médio Vitor.

Boa a arbitragem de Telemaco Pompeu. A arrecadação totalizou Cr$ 100.010,00. E as equipes estiveram assim constituídas:

São Paulo: Bonelli; De Sordi e Mauro; Clélio, Vitor e Turcão; Lanzoninho, Zezinho, Gino, Maneco e Maurinho.

São Bento: Aldo; Elpídio e Saverio; Maurinho, Rubens Almeida e Diogo; Zé Carlos, Tantos, Bota, Dema e Varga. S.P.

Os incidentes do prélio: VASCO X SPORTING

LISBOA, 13. A direção geral dos Desportos de Portugal expediu hoje nota por motivo dos violentos incidentes ocorridos no match jogado em Lisboa domingo último, entre o Vasco da Gama, do Rio de Janeiro, e o Sporting, de Portugal.

A nota diz:

" Foram da maior gravidade os fatos ocorridos no campo em virtude da circunstância de se terem verificado em presença do Chefe de Estado e ante quase todos os membros do govêrno. Impunha-se uma sanção disciplinar. Sem que se tome isto como benevolência, apenas se castigou o jogador Carlos Gomes com a pena de repreensão, deixando-se ao comissário central de árbitros a missão de agir como lhe compete em relação aos dirigentes do jogo". U.P.

HOMENAGEM A ANTÔNIO DO PASSO

O desportista Antonio do Passo representou o Olaria na Federação Metropolitana, de Futebol, durante algum tempo, tendo prestado, além disso, relevantes serviços ao clube leopoldinense.

Por êsse motivo, um grupo de dirigentes e associados do grêmio da rua Bariri, querendo testemunhar o aprêço em que é tido em suas hostes, resolveu prestar-lhe uma homenagem por motivo de sua eleição para o cargo de presidente da Federação Metropolitana de Futebol.

Tendo à frente dessa iniciativa os beneméritos Alvaro da Costa Melo e Adriano Rodrigues, os olarienses oferecerão, na próxima semana, em data a ser marcada, um grande almôço na séde do Social Ramos Clube.

AMERICANOS ESTUDAM A CONSTRUÇÃO DE REATORES DE ENERGIA NUCLEAR

ATLANTIC CITY, Nova Jersey — Os diretores das companhias de energia elétrica do país concordaram por unanimidade, em organizar uma comissão encarregada de realizar investigações e estudos relacionados com o custo da construção de reatores de energia nuclear.

A idéia tem por objetivo estimular a construção de unidades práticas para uso industrial.

Os diretores da Junta do Instituto Edson aprovaram, ao se encerrar a conferência anual daquela emprêsa, a formação de um grupo nacional para que faça avaliação e estude as possibilidades de se construir reatores atômicos que possam ser empregados em todos os niveis da economia nacional.

O grupo será constituido de engenheiros e cientistas bem como pelos diretores das companhias membros do Instituto e representantes das fábricas produtoras dos equipa-

MARINHA

CONCESSÃO DAS MEDALHAS DE PRATA DAS FÔRÇAS NAVAIS DO NORDESTE E DO SUL

Decretos assinados — Conferência no H.C.M. — Movimentação de navios — Atos do ministro

Foi assinado decreto concedendo a Medalha de Prata da "Fôrça Naval do Nordeste" ao vice-almirante R. Rm. Heitor Almeida Sá, aos contra-almirantes Américo Jacques Mascarenhas Silveira, Heitor Doyle Maia, Ivano da Silva Guimarães e Carlos Paraguassu de Sá, aos capitães-de-mar-eGuerra Luiz Teixeira Martini, Paulo Antônio Telles Bardy, Fernando Carlos de Mattos e Luiz Gonzaga Pimentel, aos capitães-de-fragata Gualter Maria Menezes de Magalhães, Ernesto de Mourão Sá, Floriano Peixoto Faria Lima, Archanjo Pereira da Silva, Orlando Ferreira da Costa, Israel Sezefredo de Lemos, Geraldo Gondin Juaçaba, João Botelho Machado e Reginaldo Carpenter Ferreira; a medalha de prata da "Fôrça Naval do Sul" ao almirante-de-esquadra (falecido) Waldemar de Araújo Motta, Contra-Almirantes Paulo Mário da Cunha Rodrigues e Ary dos Santos Rongel e aos capitães-de-mar-e-guerra Fernando de Almeida Rodrigues, Adalberto de Barros Nunes e José Santos de Saldanha da Gama.

Decretos Assinados

O chefe do Govêrno assinou os seguintes decretos: transferindo para a reserva remunerada, no pôsto de capitão-de-fragara o capitão-de corveta Silvio Neri Cadaval; no pôsto de primero-tenente os suboficiais Othon Viana Crisman e Maximo André de Medeiros; exonerando Cleuse Rodrigues dos Santos da função de operário de Arsenal; graduando no quadro de Oficiais Auxiliares do C.F.N., no pôsto de primeiro tenente o segundo Péricles de Morais e promovendo-o a êsse mesmo pôsto, em ressarcimento de preterição; graduando no pôsto de primeiro-tenente o segundo Odilon Perezzi Menezes.

Conferência no H. C. M.

Será realizada hoje, às 11 horas, no auditório do Hospital Central da Marinha, a conferência do professor Paulo Lacaz, sob o tema "Preteínas Plasmáricas".

Para essa conferência, o diretor do Hospital convida, por nosso intermédio, todos os médicos dentistas e farmacêuticos de Corpo de Saúde da Armada.

Atos do Ministro

O ministro Renato Guilobel assinou ontem os seguintes atos: ternando sem efeito as designações do capitão-de-corveta Luiz Felipe Menezes de Magalhães para instrutor de administração e o cap.-ten. Célio Pinto Bravo Limoero para instrutor de comunicações no estágio de adptação de guardas-marinhas a bordo do "Duque de Caxias" e designando-os, respectivamente, para instrutor de comunicações e de meteorologia; concedendo seis mêses de licença ao sargento músico Abelardo Batista de Souza e ao soldado Geraldo Moreira; agraciando com o distintivo de comportamento o cabo Pedro Leite de Oliveira; expulsando das fileiras do C. F. N., a bem da disciplina, o soldado Celso Luiz da Silva; indeferindo, por falta de amparo legal o requerimento de Guilherme Acelino de Almeida.

Movimentação

O "Bocaina" chegou a Salvador procedente de Recife; o "Barroso Pereira" suspendeu dêste pôrto com destino ao de Recife e o "Triunfo" suspendeu de Fortaleza com destino a Belém.

NO TRIBUNAL MARÍTIMO

Reunido mais uma vez sob à presidência do almirante Arêa Leão, o Tribunal Marítimo apreciando o processo n. 2.721, que trata do abalroamento entre o cuter "Anta" e o iate "Alohá" (argentino) na altura da ilha dos Remédios, litoral catarinense, em junho de 1954, resolveu conceder vista ao juiz Epaminondas de Souza.

Antes, o relator, juiz Agnello Mesquita, sustentara a culpabilidade do comando do cuter "Anita", 2.º pilôto Levi Vieira, por se ter aproximado demasiadamente do iate "Alohá", quando se propôs a oferecer-lhe reboque, presumindo-o avariado.

Na acusação que formulou o advogado do "Alohá", procurou êle caracterizar a responsabilidade do comandante do "Anita" atribuiu-lhe impericia e imprudência na manobra que executou, para se aproximar do iate argentino. Acentuou que o comandante não previra, como devia, o seguimento da embarcação, que resultou na colisão da prôa do "Anita" sôbre à meia nau do "Alohá". A defesa procurou invalidar os argumentos da acusação, alegando que o acidente, no qual naufragou o "Alohá", foi motivado devido a inesperada rajada de vento e às más condições do mar. Frizou que, além do mais, por ocasião da ratificação do protesto marítimo, a própria autora reconheceu a influência daqueles elementos climáticos, muito embora depois tivesse mudado de opinião.

Em virtude do pedido de vista, não pôde o julgamento ser concluído ontem.

— Julgando o processo n. 2.713, referente ao fundamento da chata motorizada "Sulamita", nas proximidades do pôrto de Recife, em setembro de 1954, o T.M. indeferiu o pedido de arquivamento e ordenou a volta do processo à Procurador para que representa contra o capitão Sebastião Eusébio dos Santos, pelos fundamentos que serão aduzidos pelo juiz relator Stoll Gonçalves;

— O Tribunal mandou arquivar o processo n. 2.660, relativo às avarias da hélice do iate-motor "Itabapoanense", quando navegava nas proximidades do pôrto de Alcobaça, Estado da Bahia, em março de 1953, por considerar o acidente resultante de fortuna do mar. Foi relator do feito, o juiz Epaminondas de Souza.

Na sessão de hoje, 14, o T. M. julgará os seguintes processos:

N. 2.842, referente à arribada ao pôrto do Rio de Janeiro, em conseqüência de avarias na máquina, do iate-a-motor "Itamarat", a reboque do barco-de-pesca "Luziadas" em maio de 1955. Relator, juiz Gerson Cruz;

N. 2.666, relativo à água aberta, encalhe, alijamento da carga e naufrágio do cuter-motor "Ramis", na baía de Florianópolis, em junho de 1954. Relator, juiz Epaminondas de Souza;

N. 2.821 sôbre as avarias em parte da carga do navio "Aymoré", quando no pôrto de Manaus, em abril de 1953. Relator, juiz Gerson Cruz.

NOTÍCIAS DA CENTRAL DO BRASIL

LICENÇAS ESPECIAIS — O diretor concedeu, nos têrmos do artigo 116, da Lei n.º 1.711, de 28-10-1952, licenças especiais de seis meses aos seguintes servidores da Estrada: Arthur Lino dos Santos, Francisco de Souza Carreiro e Leôncio Alves.

SERVIÇOS DE REMODELAÇÃO DA VIA PERMANENTE — Por ato de ontem, o diretor designou o engenheiro, ref. "30", Sérgio Stopatto, para fiscalizar os serviços de remodelação da Via Permanente da Estrada entre as estações de D. Pedro II e Deodoro, serviços êsses a serem executados pela Companhia Brasileira de Sinalização, de acôrdo com contrato firmado entre a aludida companhia e a nossa principal ferrovia.

DISPENSADOS POR ABANDONO DE EMPRÊGO — Foram dispensados dos serviços da Estrada, por abandono de emprêgo os servidores Antônio Luiz Fernandes, Constâncio da Silveira e Vicente Fernandes Farias.

CANCELAMENTO DE APOSENTADORIA — A Caixa de Aposentadoria e Pensões dos Ferroviários e Empregados em Serviços Públicos solicitou à administração da Central do Brasil, que seja sustado o desligamento do agente, classe "H", matrícula 419.413, Benedito Fabiano Sobrinho, o qual requereu àquela entidade o cancelamento da aposentadoria que lhe fôra concedida, conforme publicação constante do B. D. n.º 114/56.

PROCESSO ADMINISTRATIVO — O diretor da Central do Brasil baixou portaria designando o Oficial Administrativo Zenaide Sampaio Nascentes Coelho, Condutor de Trem Geraldo Alves Barboza e o Auxiliar de Escritório Zilah Alvarenga Tyll para, sob a presidência do primeiro, apurarem as irregularidades atribuídas a servidores da Estrada, que teriam usado de habilitações falsas para obter salários de família, cujas quotas estão sendo pagas indevidamente, com prejuízo para os cofres da ferrovia.

DESIGNADOS PARA FUNÇÕES GRATIFICADAS — Por atos de ontem o Diretor da Central do Brasil designou o Condutor de Trem, ref. "23", Jorge Ramalho Júnior, para a função de Fiscal de Trem da 4.ª Superintendência Regional dos Transportes; o Engenheiro, ref. "30", Fernando José Hasselmann, para a função de Assistente da 1.ª S.R.T., o Engenheiro, ref. "29", Napoleão Goretti, para Inspetor da Via Permanente da 1.ª S.R.T.; o Agente, classe "H" Arthur Gonçalves Trilho, para a função de Ajudante da Estação de Alfredo Maia e o Maquinista, ref. "22", José Alves Ferreira, para a função de Fiscal de Tração da 2.ª S.R.T.

TRANSFERÊNCIA DE FUNÇÃO — O Diretor da Central do Brasil transferiu, "ex-ofício", Francisco Vicente, Trabalhador, ref. "19", matrícula n.º 860.169, lotado na IFL, do Departamento da Locomoção para a série funcional de Auxiliar de Trem, na mesma referência, nos têrmos do item II, do artigo 49, do Decreto-lei n.º 5.175, de 7-1-1943, alterado pelo de n.º 8.661, de 14-1-1946, lotando-o na Superintendência Geral dos Transportes.

REMOÇÃO DE SERVIDORES — O Diretor da Central do Brasil baixou portaria, removendo, da Superintendência Geral Administrativa para o Departamento do Pessoal, o servidor Jerônimo de Assis, do Vagão-Ambulante n.º 1 (Cascadura) para a Contabilidade do Serviço de Subsistência Reembolsável, o servidor Aloysio Ribeiro Franco e, do Restaurante da S.S.R. em Roosevelt, para o armazem daquela estação, o servidor Filó José Baptista.

LICENÇAS ESPECIAIS — Foram concedidas, pelo Diretor da Central do Brasil, nos têrmos do artigo 116, da Lei n.º 1.711, de 28-10-1952, licenças especiais de seis meses aos seguintes servidores da Estrada: — Aristides José de Assis, José dos Santos Rodrigues, Lindolpho Leopoldino de Meirelles, Manoel Luiz Viana e Silvio Teixeira.

JUSTIÇA MILITAR

JULGAMENTO DE OFICIAL VETERINÁRIO

Julgamento de oficial Veterinário

O Conselho Especial de Justiça da 3a. Auditoria de Guerra, sob a presidência do cel. José Francisco de Faria Neto e assistência jurídica do auditor substituto Jacob Goldemberg, julgará no dia 20 do corrente, com início às 13 horas, o capitão veterinário, Antônio de Miranda Lima, denunciado por crime de falsificação, com a finalidade de exercer o magistério militar. Na acusação funcionará o promotor Walter Wigderowith.

O ladrão era o investigador da Polícia fluminense

O cabo do Exército Oswaldo Pereira da Silva, processado pelo Conselho Permanente de Justiça da 1a. Auditoria de Guerra, como responsável pelo desaprecimento de um revólver "Smith and Wesson" calibre 45, pertencente à carga de sua unidade, durante a fase do interrogatório protestou inocência, confessando que ao ser prêso por um investigador da Polícia fluminense teve a sua verdadeira arma também apreendida.

A confissão do indiciado levou o promotor Amador Cysneiro do Amaral, a requerer novo inquérito a fim de apurar as declarações do cabo. Concluso o mesmo, às autoridades chegaram à verdade, com a detenção do civil Antônio Bernardo Filho, auxiliar de Polícia em Duque de Caxias, que efetuou a prisão do cabo, ocasião em que subtraiu o revólver do militar e ao entregá-lo na delegacia, substituiu pelo que portava, vendendo mais tarde a arma furtada de Oswaldo, ao sargento Naurelício Nicolau Gonçalves, que também aparece no novo processo como receptador.

Julgamento do coronel Ary Jorge e outros

O Superior Tribunal Militar sob a presidência do ministro almirante Octávio de Medeiros, julgou na sessão de ontem, a apelação em que são réus o coronel Ary de Vasconcelos, condenado em primeira instância à pena de 1 ano e 9 meses de prisão por crime de apropriação indébita, juntamente com os civis revés Oswaldo Bizrodi e Waldemar Fivelli, ambos condenados à pena de 1 ano e 9 meses de prisão, por crime de receptação, absolvendo por falta de provas, o 1.º tenente Geraldo Majela Campos e o 2.º sargento Osmar de Oliveira.

O coronel Ary de Vasconcelos foi condenado em virtude do desvio de mais de vinte mil litros de gasolina que foram adquiridos por proprietários de bombas de gasolina, em S. Paulo.

Foi relator do processo o ministro Cardoso de Castro, tendo como revisor o ministro Vaz de Melo.

Durante longo tempo o ministro-relator discorreu sôbre os fatos, cabalmente provados, em virtude da confissão não só do oficial, como dos receptadores.

A defesa foi sustentada pelo advogado Pinto de Lima, que na impossibilidade de inocentar seu constituinte, apelou para a desclassificação do delito e confirmação da sentença de primeira instância.

Pela observação dos debates, onde houve o pronunciamento de todos os ministros, tem-se quase como certa, a reforma da sentença para uma penalidade mais grave.

Qualificação do brigadeiro Brugmann da Luz

O Conselho de Instrução sob a presidência do ministro-brigadeiro Gervásio Duncan, iniciará hoje, a qualificação do brigadeiro Hélio Brugmann da Luz, denunciado por crime de corrupção, em virtude de ter exigido determinadas importâncias, quando no desempenho de missão especial, incumbido que estava de fazer o levantamento de aeroportos em cidades do interior paulista.

Os demais membros do Conselho são os ministros-almirantes Pinto de Lima, general Floriano Brayner de Lima e ministro Togado Berredo Leal, relator. Funcionará como escrivão, o oficial judiciário Norival Guimarães.

A sessão terá início às 13 horas, no salão de sessões do Superior Tribunal Militar.

Negado "habeas corpus" ao seringueiro

O Superior Tribunal Militar negou "habeas corpus" ao civil Adalberto de Alencar Feijó Benevides, proprietário de seringal no interior do Pará, denunciado pelo Conselho Permanente de Justiça da Auditoria da 8a. R.M., por crime de receptação, por ter adquirido bombas de gás, pertencentes ao Exército, com a finalidade de espantar os índios que vinham atacando suas propriedades.

Arquivado o processo de armas

Tendo em vista o parecer do procurador-geral sr. Ivo D'Aquino, baseado no decreto de anistia, o Superior Tribunal Militar, determinou o arquivamento do processo dos vintes e um oficiais do Exército, envolvidos nos acontecimentos políticos-militares de novembro do ano findo.

A ALIMENTAÇÃO SERÁ DE GRAÇA COM A CAPTAÇÃO DOS RAIOS SOLARES

O mundo de amanhã captará a energia de uma bomba miraculosa que não cessa de explodir: o Sol

Michel BOSQUET

— II —

A ALIMENTAÇÃO SERÁ DE GRAÇA

60 WATTS ATÉ AO FIM DOS TEMPOS

Turbinas, caldeiras, provisões solares e motores oxídricos não são, entretanto, senão lamentáveis fórmulas de transição se as compararmos àquilo que será, provàvelmente, considerado amanhã como a maior invenção técnica de todos os tempos: a pilha fotoelétrica ou "fotopilha". Sua primeira aplicação, simples curiosidade de laboratório, fêz sensação, há um ano, nos Estados Unidos da América: o diretor dos laboratórios Bell, a maior firma de material telefônico dos Estados Unidos da América, havia encetado uma conversação telefônica com utilização da energia do sol. E' o engenheiro químico C. S. Fuller notadamente que havia pôsto em prática êsse primeiro protótipo da central solar de amanhã. Sua fotopilha era constituída de uma série de pequenas lâminas de silício, o metal mais espalhado da terra. Sôbre essas pequenas lâminas havia sido depositada, pela ação de um gás uma camada extremamente delgada (um micron) e rigorosamente dosada de boro. Basta expor essas pequenas lâminas à luz para que uma diferença de tensão elétrica nasça entre suas superfícies irradiadas e não irradiadas. Liguem-nas por um fio e vocês terão uma fonte inexgotável e impossível de gastar, de corrente contínua inteiramente gratuita.

A primeira pilha de Fuller já possuía o rendimento extraordinário de 6 por 100; nunca, até então, o rendimento de uma célula fotoclétrica tinha ultrapassado 1 por 100. Verificou-se que a pilha de Fuller podia fornecer, por metro quadrado irradiado e até ao fim dos tempos, 60 watts, de eletricidade rigorosamente gratuita, com que fazer funcionar uma forte ampola.

Aperfeiçoando seu invento, Fuller atingiu neste ano o rendimento de 11 por 100, e está longe de ter esgotado a capacidade teórica da pilha de silício.

A ÚNICA PILHA QUE NÃO CORRE O RISCO DE EXPLODIR

Para reduzir o emprêgo de capital (pois o silício quimicamente puro ainda é bastante caro) e aumentar o rendimento, dispor-se-ão as fotopilhas segundo o eixo focal de um espelho parabólico que segue a trajetória do sol e concentra sua luz sôbre as superfícies sensíveis. Dessa maneira, ultrapassar-se-ão fàcilmente os 1.000 watts, por metro quadrado. Como a pilha solar não pode funcionar durante a noite, no momento em que a exigência de corrente é a mais forte, tratar-se-á evidentemente de armazenar a eletricidade produzida de dia. Imaginaram-se imensas baterias de acumuladores; mas existem meios bem mais simples: colocar-se-ão, por exemplo, vastas superfícies de fotopilhas nas bordas da barragem de Assuan, sôbre o Nilo. A energia em excesso produzida durante o dia e durante as horas vazias servirá para aspirar água de cima para baixo da queda, num reservatório suplementar. Chegando a noite, abrir-se-ão as comportas e o reservatório, esvaziando-se, alimentará turbinas hidráulicas adicionais ou, muito simplesmente, aumentará o débito da queda nas horas de pique.

Sonhando com as vantagens da fotopilha, certos sábios indagam se os países não estão errados quando se lançam a fundo na construção de centrais atômicas. A central solar lhes aparece como a única solução digna de ser retida. Com efeito: seu funcionamento é absolutamente gratuito; seu desperdício é nulo; ela não produz nenhuma espécie de quebras; ela não apresenta nenhum perigo de explosão ou de avaria, com diferença das pilhas atômicas; antes de quinze anos o quilowatt solar instalado custará menos caro do que a instalação de qualquer outra fonte de energia.

Mas, sem dúvida, é difícil fazer entender êsses argumentos a países que, como a Grã-Bretanha, procuram defender-se pela exploração do átomo contra uma evolução técnica pesada, para êles, de sombrios presságios. Porque a lógica dessa evolução quer que a riqueza dos países se contabilize, amanhã, por sua duração de exposição ao sol. EUROPRESS.

UMA TERRÍVEL DESPERDIÇADORA: A AGRICULTURA!

Quaisquer que sejam os progressos da heliotécnica, é pouco provável que o homem jamais tivesse bom resultado em sobrepujar o maravilhoso motor solar que funciona sôbre a terra há dois bilhões de anos na obscuridade esverdeada das células vegetais: apenas, se a ciência começa a perceber o segrêdo dessa central solar ideal qual seja um planêta, capaz até de fixar 75% da energia luminosa recebida e de transformar em energia biológica a luz armazenada em suas células.

A central solar mais perfeita, com a qual nós possamos sonhar, funciona bem em volta de nós, na penumbra das florestas, na obscuridade glauca dos oceanos, de modo especial. Todos os anos, as plantas absorvem e transformam em matéria viva perto de 2.000 trilhões de quilowatts-hora; gigantesca usina química, elas combinam anualmente 150 bilhões de toneladas de carbono com 25 bilhões de toneladas de hidrogênio, tudo desprendendo 400 bilhões de toneladas de oxigênio. E' dentro dos oceanos que se desenrolam os 90% dessa reação.

O professor alemão Otto Warburg, prêmio Nobel de biologia, foi um dos primeiros a se maravilhar diante do extraordinário rendimento do "motor vegetal". Imaginem pois: uma célula verde pode utilizar até 75% da luz do sol para fabricar as proteínas, açúcares e vitaminas que, energia fixada quìmicamente, estão na base de tôda vida. As culturas mais racionais, os campos de milho de Iowa, por exemplo, não se utilizam, elas, senão de 1% da energia solar recebida.

Que lição a aprender! E quão incrível desperdiçadora que é a atual agricultura que deixa a terra nua durante a metade do ano e que se obstina em cultivar as plantas menos racionais: as que prosperam apenas durante uma fração mediocre do ano, aquelas que malbarateiam o pouco de luz que sabem captar fabricando fôlhas, raízes e caules incomestíveis. Por que antes não nos dirigirmos para aquelas plantas que proliferam continuamente, que nascem verdes, sem ramos nem raízes e são comestíveis em sua integralidade? Pois tais plantas existem, são até mesmo as mais espalhadas pelo glôbo: as algas que flutuam nos oceanos. Existem 17.000 variedades delas, indo do planctão microscópico até às plantas compridas de 300 metros. Dessas 17.000 espécies de algas, sòmente 26 foram estudadas até o momento presente, das quais a já famosa clorela.

ALGAS MAIS NUTRITIVAS DO QUE UM BIFE

Essa minúscula alga unicelular pode fixar até 25% da energia luminosa; ela prolifera na água doce com uma velocidade extraordinária. Se você semear um tanque de 100 gramas de clorela, você aí encontrará 800 gramas no fim de 24 horas, 6.400 quilos no fim de 48 horas, assim por diante.

Nada de estranhar se o Instituto Carnegie sonhou com a clorela para combater a carestia de gêneros alimentícios nos países superpopulosos da Ásia e, sobretudo, para resolver a temível crise alimentar que espreita a humanidade quando chegarmos ao ano de 1980. Por volta dessa data, com efeito, a população da Terra atingirá 4 bilhões de homens. Ter-se-á que dobrar a produção atual de carne, de triplicar a produção de frutas e legumes, de aumentar de 125% a produção de leite. Graças à clorela e a outras algas entre as 10.000 variedades cultiváveis, os problemas de amanhã poderão ser resolvidos Já o professor Tamya, da Universidade de Tóquio, cultiva a clorela em excavações de cimento a céu descoberto; a água que enche essas fossas é mantida à temperatura de 25 graus. Uma ligeira corrente a remexe continuamente e seu teor em gás carbônico não cai abaixo de 5% (contra 3 por mil na água natural). Nesse meio, ligeiramente enriquecido de sais minerais, o professor Tamya recolhe, todos os anos, 75 toneladas de clorela por hectare. Rendimento fabuloso, se se pensar que a cultura do arroz dá raramente mais de 2 toneladas e meio por hectare e a do trigo, 5 toneladas. O que é melhor, a clorela é um alimento de fôrça sob forma muito concentrada, possuindo a totalidade dos princípios alimentícios necessários ao homem: 50% de proteínas, 35 de açúcares, 5 por cento de corpos graxos, as vitaminas A, B-12 e C, matérias minerais, antibióticos, etc. O trigo, sim, não contém mais do que 12% de proteínas e o arroz, 6 por cento.

Colocada em condutos transparentes e submetida a uma iluminação intermitente, a clorela pode render até 100 toneladas por hectare. A essa taxa, bastariam 800.000 hectares de culturas de algas (a quinta parte da superfície da Suíça) para alimentar de proteínas a humanidade inteira.

Vantagem suplementar: a clorela sêca conserva-se indefinidamente sob forma de pó verde. Adicionada com água, leite ou pimentão, êsse pó permite a confecção de pães, de pastéis, de massas, de sorvetes, de assados suculentos, cujo paladar, segundo os condimentos utilizados, pode ir da noz ralada ao da pasta de anchovas, de ovos ou de carne.

No Sião, começou-se a semear algas nos reservatórios dágua, tôdas as noites; caminhões-cisternas vêm aspirar a sopa de algas que flutuam na superfície e a entregam às fábricas de filtragem e de secagem. Em Israel, projeta-se cultivar a clorela no deserto e de fundar sôbre as colheitas de algas a criação dos bovinos. Os desertos de Israel e da Arábia verão, dessa maneira, reaparecerem as proverbiais vacas gordas. A municipalidade de São Francisco planeja, com bastante seriedade, semear de clorela as bacias de decantação onde as águas de esgôto são fermentadas antes de serem despejadas no mar. Idéia ingenhosa, que permitirá matar dois coelhos de uma cajadada: a fermentação das águas de esgôto exige um complemento de oxigênio e desprende gás carbônico. Está bem, a clorela absorve o gás carbônico e fornece o complemento de oxigênio, acelerado, dessa forma, a fermentação e a proliferação nesse meio ideal, de maneira espetacular.

Desde o momento atual, aliás, as culturas de clorela, se bem que elas não estejam ainda senão no estádio da experimentação, já fornecem a proteína de melhor mercado no mundo: o professor Tamya produz clorela sêca ao preço de 50 centavos por quilo O quilo de soja, o menos custoso dos alimentos proteícos, custa 90 centevos o quilo, sem possuir um valor nutritivo comparável ao das algas. O aparecimento de vastas culturas de algas, estendendo-se por centenas de hectares fará, sem dúvida, cair o pó de clorela na metade de seu preço atual.

A ALIMENTAÇÃO SERÁ GRATUITA

Tais promessas arrebatam um pouco ante a transtornante descoberta do professor Arnon, da Universidade da Califórnia, o qual, em dezembro do ano passado, logrou êxito na primeira fotossíntese artificial da história: com certos princípios ativos (os cloroplastos) extraídos da clorofila das plantas, princípios que se não usam e podem servir indefinidamente, Arnon produziu amidos com ar, água e luz, e nada mais. Êle reproduziu em suas provetas de laboratório essa síntese dos hidratos de carbono, a qual se desenrola na célula verde e constitui a base de tôda a vida. Por conseguinte, não está longe o dia em que o homem poderá passar sem as plantas e produzir êle mesmo, com a água, o ar e a luz, que pertencem a tôdas as pessoas e a ninguém, os alimentos de que tem necessidade. A fotossíntese artificial revelar-se-á ainda mais racional do que a cultura das algas? E' cedo demais para sabê-lo. Entretanto, o que é certo, é que em duas gerações os homens saberão produzir uma alimentação pràticamente gratuita, em quantidades ilimitadas sem ter que ganhá-la com seu trabalho. Êles poderão viver nessa unidade de habitação imaginada pelo professor Hans Gaffron, de Chicago: o imóvel autárquico, no qual os habitantes se esquentam, se iluminam e se refrescam graças às fotopilhas instaladas no teto onde reservatórios de algas, engordadas com a água de esgôto, lhes fornecem, por tôda a parte, a quase totalidade de sua alimentação. Essa idade de ouro, a ciência está certa de poder realizá-la. Sua realização não depende apenas dos técnicos: supõe a total transformação das atuais estruturas sociais, econômicas e nacionais. — EUROPRESS.

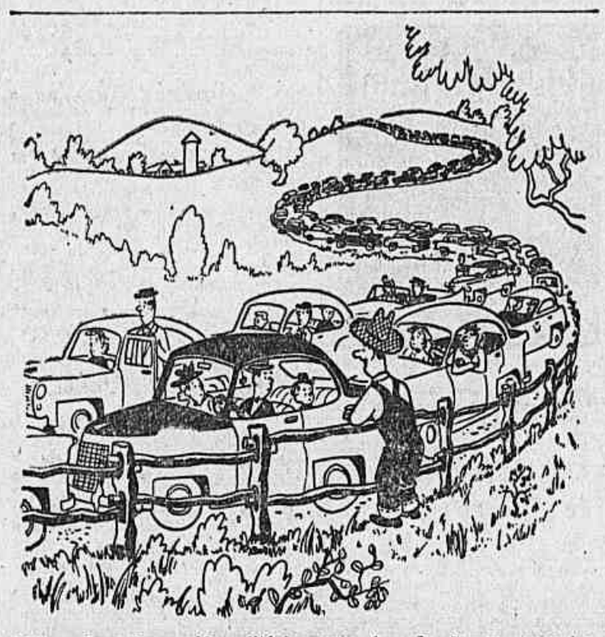

"Não, não acho a vida solitária, numa fazenda. Sempre encontro gente para conversar nesta cêrca, todo o fim de semana..."

"Como prevenir as doenças fatais"

pelo dr. E. Hunter Wilson

A série "Como prevenir as doenças fatais" é dirigida a milhões de criaturas — homens e mulheres — que, embora temam as doenças, não recorrem aos serviços médicos que existem em tôda parte.

Essencialmente, esta série abrange as três grandes "Doenças Fatais": câncer, tuberculose e males cardíacos. Aqui se focalizam os sintomas destas calamidades e como os pacientes devem recorrer aos serviços médicos, que em tôdas as cidades existem, a preços módicos.

E' do conhecimento de quase todo o mundo que os recentes progressos alcançados pela medicina têm prolongado a vida humana. Muitos, porém, não percebem que o progresso não será de grande valia para o individuo, se êste não recorrer à ciência médica que combate as doenças fatais.

A série do dr. Wilson não é assustadora. Ao mesmo tempo em que enumera os sintomas das moléstias perigosas, êle esclarece que nem sempre o sintoma é predecessor da doença. Mas a doença, caso exista, só pode ser combatida através do combate aos sintomas.

Relatos de casos revelam que uma visita a uma clínica — no espaço de 5 a 10 minutos — pode acrescentar muitos anos à vida de um homem ou de uma mulher.

Eis um relance dos assuntos versados na série:

Dispensar ao coração o mesmo zêlo que se dispensa ao motor do automóvel... Descobrir o câncer antes que se torne generalizado é tanto dever do paciente como do médico... Embora o índice de óbitos em conseqüência da tuberculose tenha diminuído, isto se deve mais à prevenção do que a "curas"... Como as tensões sofridas na mocidade acarretam doenças crônicas nas idades mediana e avançada... Esclerose múltipla, "o insulto à medicina".

SÔBRE O AUTOR

O dr. Ezekiel Hunter Wilson, natural de Cambridge, diplomou-se pela Universidade de Princeton e colou grau em medicina pela Faculdade de Medicina Johns Hopkins. Exerceu clínica médica e realizou pesquisas no Hospital Geral de Filadélfia e em hospitais de Baltimore. Atualmente, está de volta ao Hospital Johns Hopkins, onde prossegue em seus trabalhos de pesquisas.

Esta, a matéria que será publicada nesta página a partir do próximo domingo, dia 17.

Um belo casaco, em orlon

Georges Simenon, um dos autores de maior sucesso mundial, participou da venda de livros em benefício dos escritores desamparados. Aqui o vemos assinando dedicatórias, auxiliado pela famosa vedete Dora Doll. (Europress)

ENSINE À CRIANÇA...

Irene Albin

A criança, por natureza, não gosta de dar. Em tôdas as famílias vemos os pequeninos, tomando os brinquedos uns dos outros; procurar conseguir tirar o brinquedo do irmãos mais velho, mas recusar dar o seu é fato comum; pedir emprestado, recusar devolver assim como recusar emprestar o que é seu, sucede freqüentemente.

Quando uma criança empresta ou dá algo que lhe pertence, na maioria das vêzes o faz contrariada. Pedir a uma criança para dar o que lhe pertence equivale a um castigo.

Observando com atenção, podemos verificar que, se pedimos a uma menina que dê sua boneca à avó, ela achará graça, pois compreende, talvez por intuição que não é um presente adequado. Mas, se pedirmos à mesma menina que dê sua boneca ao irmãozinho menor ou à outra criança de sua idade, ficará aborrecida, chorará ou correrá a esconder a boneca!

Existem, porém, certos casos de crianças que desde muito pequenas aceitam oferecer algo aos outros. É preciso ansiná-las, cedo: animar a criança a pedir à mãe alguns níqueis para comprar um presente para o pai, para o dia de seu aniversário (ou vice-versa), pedir algum dinheiro para comprar um vestidinho para a boneca da priminha ou algum brinquedo para o primo.

DAR A FIM DE MELHOR APRECIAR

Certas crianças querem determinado brinquedo, no momento preciso em que outro irmãozinho ou amigo, dêle se apodera. Havia horas que o brinquedo se encontrava abandonado... Precipitou-se na ocasião em que outra criança ia agarrá-lo.

Ensinando a criança a dar, lembra-se esta depois que deu, repete que deu, confirmando que é bonito o brinquedo, explicando o funcionamento do mesmo e quase sempre acrescenta: "Tome, fui eu que dei, é seu ...".

A ÚLTIMA CANOA DE SALVAÇÃO

— Posso perguntar-lhe, minha senhora, onde se encontrava quando o "Titanic" esbarrou na pedra de gêlo? 11,40 horas... Os passageiros deveriam dançar.

— Não, era um domingo e, nesse dia, não se dança nos vapores ingleses. Mas seria bem melhor que falássemos de Tânger que é uma cidade fascinante. Não ficarei aí senão alguns dias na ocasião em que seria preciso passar três meses!

— Seguramente, minha senhora.

Uma sobrevivente da maior catástrofe marítima atravessou 99 vêzes o Atlântico de navio

Pierre MALO

TANGER — Nós estávamos sentados nos jardins do Minzah, em frente das chamas róseas dos gerânios-heras. A senhora Edith Russel tem belos cabelos de prata, três fileiras de pérolas e, espetado em meio de seu vestido, um grande cravo branco. Um minúsculo cão chinês, "Petty Sing" estava deitado a seus pés e, de quando em quando, latia de alegria.

— Eu lhe fico, infinitamente, reconhecida, diz a senhora Russel, por *não me perguntar se "Petty Sing" estava a bordo do "Titanic". E' a pergunta indiscreta que sempre me fazem... Todos sabem, no entanto, que os cães não vivem durante 43 anos!...*

Faz, na verdade, um pouco mais de 44 anos que o "Titanic" sossobrava ao largo de Terra-Nova. A senhora Edith é uma das 711 sobreviventes da maior catástrofe marítima do século, quando pereceram 779 passageiros e homens de tripulação.

— Foi durante a noite de 14 para 15 de abril de 1912, disse-me ela. *O paquete da Linha Cunard havia esbarrado no "iceberg" às 14,40, horas da noite. Sossobrou à 1,50 horas da manhã.*

O naufrágio do "Titanic" foi contemporâneo da infância dos de minha geração e não é sem emoção que eu me preparei a recolher da bôca de uma testemunha a narração de um acontecimento, cujos recursos dramáticos o cinema tem explorado, aliás, em diferentes apresentações. Mas não demorei em aperceber-me de que a senhora Russel, sendo ela própria jornalista e conhecedora das técnicas da entrevista, possuía a arte de desmanchar as astúcias e artimanhas mais sutis. A senhora Russel é, com efeito, uma das cronistas mais célebres a respeito de moda, na América, compradora, também, para as maiores casas de costura de além-Atlântico — das quais a dela própria — e foi, durante a primeira conflagração mundial, a única correspondente de guerra americana, adida a uma loja britânica como "Cassels".

Nascida em Cincinnati (Ohio), fêz os estudos em Filadélfia e viveu, alternadamente, em Nova York, na Califórnia e em Paris, onde se fixou desde a idade de dois anos. Quando embarcou, em 1912, no "Titanic", acabava de assistir às grandes provas hípicas de Auteuil.

mas no dia 14 de abril de 1912, à noite...

— O senhor é incorrigível! Eu estava na sala de fumar. E daí eu me dirigi para a minha cabine. Eu não queria, aliás, abandonar o navio. O "Titanic" era tido como insubmersível. Fui o penúltimo passageiro que se sentou a bordo do último bote de salvação!

— O que eu quisera, disse eu, *era que a senhora me contasse aquilo que se passou a partir do momento em que o navio esbarrou na pedra de gêlo.*

— E' justamente o que não posso contar ao senhor, retrucou a senhora Russel, *pela excelente razão de que acabo de assinar um contrato de exclusividade: minhas memórias serão publicadas, brevemente, em todos os idiomas!*

O BACORINHO CÔR DE ROSA

A senhora Russel, assim, terá esperado 43 anos para publicar o relatório completo de uma noite trágica.

— A que horas a senhora foi recolhida? perguntei, contudo.

— Todos os náufragos foram apanhados no transcurso da manhã de 15 de abril entre 8,30 horas e 9 horas. O "Titanic", com todos os seus postigos iluminados, tinha sossobrado quase verticalmente à 1,50 horas. Dir-se-ia um arranha-céu iluminado resvalando para dentro do abismo.

Uma firma cinematográfica americana consagrou, recentemente, ao naufrágio do "Titanic" um filme muito romanceado. Os produtores tiveram a idéia de reunir os sobreviventes da catástrofe: descobriram nove dêles em Nova York.

— Fiquei devendo minha salvação, diz a senhora Russel, *a um amuleto: um bacorinho côr de rosa de pelúcia, em saca-rôlhas na cauda, que eu tinha comprado em Paris, numa loja que, hoje, está ocupada por uma florista. Ele divertiu bem as crianças que estavam comigo na canoa de salvamento... Nunca mais me deixou...*

Uma última palavra: a senhora Russel não toma nunca avião, tem mêdo. Ela, porém, não teme o oceano que deixou de tragá-la: atravessou 99 vêzes o Atlântico, de navio.

FLAGRANTES de J. J. & J.

OS JOTAS E AS MISSES

Sob uma garôa teimosa, as vinte e duas "misses" chegaram, ontem, ao Rio, provenientes de São Paulo. O avião atrasou mais de uma hora, enquanto, no aeroporto do Galeão, a desorganização imperou, dificultando enormemente a ação dos profissionais da imprensa.

Mas os Jotas superaram tôdas as dificuldades e puderam travar um contato mais demorado, assim como fazer uma observação mais pormenorizada das 22 candidatas. Depois dêste trabalho, os Jotas acreditam que as duas favoritas, que parecem reunir maiores possibilidades de triunfo, são as "Miss Rio Grande do Sul" e "Miss Minas Gerais" (na foto). Não tivessem elas, aliás, um Jota nos nomes: Maria José Cardoso e Anelice Kjaer. Mas êste é um pàreo em que as surprêsas são sempre bem recebidas, principalmente se vierem de São Paulo ou do Piauí...

JORNAL DE LETRAS

Circulará amanhã o número comemorativo do sétimo aniversário do "Jornal de Letras", com dezesseis páginas e matéria das mais atuais e interessantes. Será o primeiro número do jornal impresso em rotativa, iniciativa que os Irmãos Condé adotaram para garantir doravante a saída regular do seu mensário, em data fixa, com a possibilidade ainda de não perder as notícias de última hora. Os Jotas espiaram o espelho do jornal e chegaram à conclusão que o bicho vai dobrar os sete anos de forma sensacional. Novas seções, grandes reportagens, crítica dos livros do momento, amplo noticiário e uma divertidíssima "charge" de Lan, no rodapé da primeira página, são algumas das surprêsas dêste número de aniversário.

DECADÊNCIA DE SANTO ANTÔNIO

Os Jotas passavam pelo Largo da Carioca, ontem e deram com os olhos na fila imensa que se estendia, à espera de uma oportunidade para pedir ao santo casamenteiro um príncipe encantado. Vendo tanta moça bonitinha, em pé, equilibrando-se no seu penoso salto sete e meio, os Jotas ficaram algo descrentes do poder do bom Antônio. Afinal de contas, o encalhe de tão excelente material em nada abona o prestígio do padroeiro...

"LEI SÊCA" NOS AVIÕES

Um projeto de lei está sendo discutido no Congresso norte-americano, segundo o qual não mais devem ser servidas bebidas alcoólicas nos aviões, durante o vôo. Esta medida está sendo apoiada pela Associação de Pilotos Comerciais, que acredita que o jejum alcoólico contribui para maior segurança de vôo.

Não irão os Jotas discutir segurança de vôo com os pilotos, mas asseguram que, se uma lei parecida fôr adotada no Brasil, passarão a viajar apenas de trem, automóvel e bonde...

Escola de Édipo

PALAVRAS CRUZADAS

Problema N.º 249

Odlanid — (Rio)

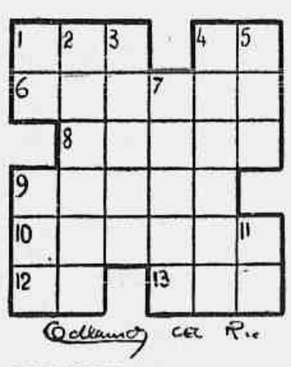

COLABORAÇÕES — Aceitamos colaborações de fácil solução rigorosamente baseadas nos léxicos adotados nesta seção. Os desenhos devem ser feitos em papel sem pauta e a tinta nanquim.

*

SOLUÇÕES DO NÚMERO ANTERIOR

Problema N. 248 — *Horizontais:* Alada. Ritos. Áreas. Pá. Ra. Bá. Té. Armei. Caiar. Arara. *Verticais:* Arapabaca. Lira. Até. Doar. Assadeira. Arar. Tear. Mia.

HORIZONTAIS:

1 — Costela inferior do boi.
4 — Pessoa exímia em qualquer atividade, especialmente em aviação.
6 — Denominação antiquada de violino.
8 — Janota.
9 — Diz-se dos irmãos que que não têm irmã.
10 — Tornar têso.
12 — Além.
13 — Medida grega de comprimento.

VERTICAIS:

1 — Fisionomia.
2 — Êrro de pronúncia.
3 — Humilha.
4 — Culpar.
5 — Finura de espírito.
7 — Derramado.
9 — Semelhante.
11 — Sol dos egípcios.

*

DICIONÁRIOS — Nesta seção são adotados os seguintes léxicos: Pequeno Dicionário Brasileiro da Língua Portuguêsa (G. Barroso-H. Lima), Monossilábicos de Casanovas e Japyassu e Vocabulário Antroponímico de Lidaci.

Xadrez

O PROBLEMA DE HOJE

(de W. Jacobs)

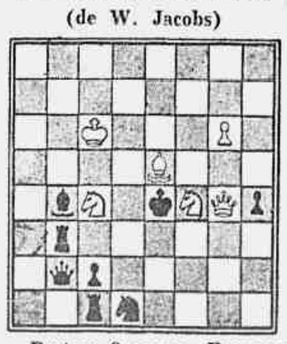

Pretas: 8 peças. Brancas: 6 peças. As brancas jogam e dão mate em três lances.

A resposta, amanhã.

* * *

A SOLUÇÃO DE ONTEM

1, CxPT.

O "PROFESSOR"

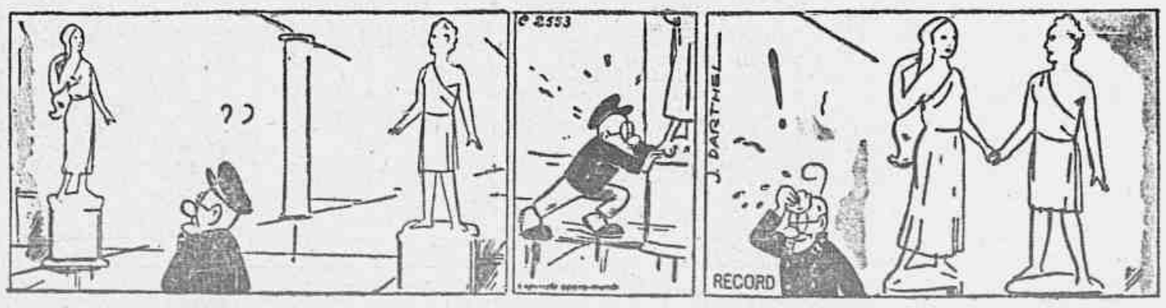

Correio da Manhã

Redação, Administração e Oficinas. Avenida Gomes Freire, 471
Balcão (Publicidade e Assinaturas): Agência Central: Rua da Assembléia, 109 — Telefones: 22-6313, 42-1053 e 42-8323.
Zona Sul — Suc. Copacabana — Av. N. S. Copacabana, 860-A — Telefone: 37-1832.
SUCURSAL EM SÃO PAULO
Av. Rio Branco, esq. Gusmões
Tel.: 33-3070 — 33-6991
SUCURSAL EM MINAS
Rua Goiás, 65 — Belo Horizonte
Telefone: 2-0372
PREÇO DE ASSINATURAS
Anual ..... Cr$ 300,00
Semestral ..... Cr$ 180,00
EXTERIOR
Anual ..... Cr$ 500,00
NÚMERO AVULSO
Domingos ..... Cr$ 2,00
Do dia ..... Cr$ 1,50
SÃO PAULO (CAPITAL) E BELO HORIZONTE
Domingos e dias úteis .... Cr$ 2,00
Cobradores autorizados: — Francisco Vieira de Souza, João Nunes, José Coelho da Silva, José Salvador Ulgante, Manoel Morley, Mario Simões Gonçalves, Pedro José de Souza e Sebastião Lincoln.

BALANÇOS & BALANCETES

PREDIAL CORCOVADO

Balanço em 31-12-1955

	Cr$
ATIVO	431.992.869,30
Disponivel	2.087.123,00
Realizavel a curto prazo	319.203.871,00
Realizavel a longo prazo	37.850.841,50
Imobilizado	11.850.100,90
Pendente	17.036.217,10
Compensação	43.968.715,80
PASSIVO	431.992.869,30
Capital	50.000.000,00
Reservas	1.786.900,00
Exigivel a curto prazo	295.971.489,90
Exigivel a longo prazo	3.061.691,10
Pendentes	37.264.072,40
Compensação, etc.	43.908.715,00
Saldo do exercicio	17.036.217,10

VIDA COMERCIAL

BÔLSA DE VALORES DO RIO DE JANEIRO

Movimento do leilão de promessa de venda de câmbio n.º 577, de 13-6-1956

JUNHO: 9º — 1956: 103º

ESPÉCIE DE DIVISAS	Categ.	MONTANTE DAS DIVISAS Oferecidas	Licitadas	Sobras	Agio Min.	Agio Max.	TOTAL EM Cr$
US$ CHILE — PRONTO....	1ª	3.000	3.000	—	25,60	25,60	76.800,00
	2ª	48.000	48.000	—	38,50	39,60	1.869.000,00
	3ª	6.000	6.000	—	86,00	86,00	516.000,00
	4ª	3.000	3.000	—	67,70	67,70	203.100,00
	5ª	1.000	1.000	—	128,00	128,00	128.000,00
US$ PORTUGAL — PRONTO	1ª	48.000	48.000	—	30,50	41,00	1.740.000,00
	2ª	48.000	48.000	—	50,30	54,00	2.471.300,00
	3ª	48.000	48.000	—	96,10	98,70	4.695.000,00
	4ª	14.000	14.000	—	162,80	164,20	2.289.000,00
	5ª	4.000	4.000	—	255,00	253,00	1.020.000,00
US$ GRECIA — PRONTO....	1ª	5.000	5.000	—	27,50	27,50	137.500,00
	2ª	52.000	52.000	—	42,30	43,50	2.223.400,00
	3ª	1.000	1.000	—	49,00	49,00	49.000,00
	4ª	1.000	1.000	—	102,50	102,50	102.500,00
	5ª	1.000	1.000	—	120,50	120,50	120.500,00
US$ ISRAEL — PRONTO....	1ª	16.000	16.000	—	25,00	25,00	400.000,00
	2ª	13.000	2.000	11.000	30,00	30,00	60.000,00
	3ª	13.000	13.000	—	35,50	35,50	461.500,00
	4ª	2.000	2.000	—	63,10	63,10	126.200,00
	5ª	1.000	1.000	—	151,00	151,00	151.000,00
US$ JAPAO — PRONTO.....	1ª	119.000	119.000	—	59,00	60,50	7.136.300,00
	2ª	101.000	101.000	—	74,50	75,90	7.580.000,00
	3ª	57.000	57.000	—	103,00	107,00	6.006.100,00
	4ª	6.000	6.000	—	142,00	142,00	852.000,00
	5ª	3.000	3.000	—	241,00	241,00	723.000,00
US$ NORUEGA — PRONTO	1ª	8.000	8.000	—	27,00	27,40	218.400,00
	2ª	121.000	121.000	—	46,50	46,60	5.631.500,00
	3ª	16.000	16.000	—	62,10	62,50	993.300,00
	4ª	3.000	3.000	—	122,00	122,00	366.000,00
	5ª	1.000	1.000	—	104,00	104,00	104.000,00
FRS. FRANC. — PRONTO...	1ª	13.650.000	13.650.000	—	0,221	0,222	3.027.150,00
	2ª	7.000.000	7.000.000	—	0,331	0,340	2.338.900,00
	3ª	7.700.00	7.700.000	—	0,382	0,382	2.941.400,00
	4ª	1.400.000	1.500.000	—	0,560	0,560	784.000,00
	5ª	350.000	350.000	—	1,001	1,001	350.350,00

TOTAL GERAL EM CRUZEIROS — 57.895.200,00

FARMÁCIAS DE PLANTÃO

São as seguintes as farmácias de plantão, hoje, quinta-feira:

NA ZONA CENTRAL — CATUMBI: Cruzeiro do Sul, Catumbi 67. CENTRO: Gifoni, 1º de Março 17; Acre, rua Acre 38; Federal, Av. Marechal Floriano 183; Carioca, Andradas 70; Ribeiro, Lavradio 50; Matra, Av. Mem de Sá 230-B; Pedro II, Estação Pedro II, loja 20; Oriental, Av. Salvador de Sá 277. ESTÁCIO: Farm. Estácio, rua Estácio de Sá 73. GAMBOA: União, Pedro Ernesto 54. GLÓRIA: Farm. Glória, rua Glória 80. MANGUE: Ubiratan, Marquês de Sapucaí 285. RIO COMPRIDO: N. S. da Glória, Av. Aristides Lobo 229. SANTA TERESA: Triunfo, Mauá 143. SANTO CRISTO: Guarani, Pedro Alves 273.

ZONA NORTE — ABOLIÇÃO: Farm. Abolição, Av. Suburbana 7304. ALDEIA CAMPISTA: Imperial, Pereira Nunes 279. ANCHIETA: Agripa, Estr. do Eng. Novo 48. ANDARAÍ: Moisés, Barão de Mesquita 758; Cristal, Leopoldo 314-A. BANGU: Padre Miguel, Sofia 312-B: Auxiliadora, Prof. Clemente Ferreira 1881. BENTO RIBEIRO: Léia, Divisória 92. BONSUCESSO: Aguia de Ouro, Praça das Nações 42; Teixeira, Av. Nova York 521-A: São Miguel, Av. dos Democráticos 363-B; Ana Maria, Pedro Avelino 311. BRAZ DE PINA: Barroso, Av. Braz de Pina 235-A: Panaro, Av. Braz de Pina 1380-A: Renascença, Itabira 21-B; Braz de Pina, Guaporé 663; Andrada, Av. Braz de Pina 750. CACHAMBI: Ferreira, Miguel Cervantes 81-A; Landi, Cachambi 357. CAJÚ: Simon, General Gurjão 474. CAMPO GRANDE: Luzes, Coronel Agostinho 13. CASCADURA: São Jorge, Av. Suburbana 4045-C; São Borja, Av. Suburbana 4414, loja B, quadra 5; Rialto, Av. Suburbana 9536; Cardoso, Sidônio Pais 19: Amaral, Nerval de Gouvêa 435; Santo Antonio, Carolina Machado 990-A; Campinho, Ernani Cardoso 450. CAVALCANTI: Farm. Cavalcanti, Maria Passos 841. CORDOVIL: Cesalpino, Estr. do Pôrto Velho 86. KOSMOS: Industrial, Acauan 33. ENCANTADO: Barros, Clarimundo de Melo 1135. ENG. DE DENTRO: São José, Adolfo Bergamini 15-A: Pinheiro, José dos Reis 546. ENG. NOVO: Grajaú, Barão do Bom Retiro 2254-A: Brasil, R. Romana 651-A: Fonseca, Arquias Cordeiro 628. ENG. DA RAINHA: Farm. Eng. da Rainha, Mario Ferreira 112. ENG. VELHO: Santa Elisa, Haddock Lobo 431; Stuart, Haddock Lobo 71; Vital, Campos Sales 10-A: Vita, Matoso 101-B. HONORIO GURGEL: Barros, Estr. João Paulo 5. ILHA DO GOVERNADOR: Tauá, Domingos Mondim 9. INHAÚMA: Sergipe, Av. João Ribeiro 358-B. IRAJÁ: Loureiro, Estrada Monsenhor Felix 936; Márcio, Estr. Vigário Geral 2355-A. JACARÉ: Santa Maria, Viúva Cláudio 439. JACAREPAGUÁ: Cicetina, Av. Geremário Dantas 12; Jairo, Estr. Jacarepaguá 7658-A. MADUREIRA: Farm. dos Pobres, Estr. Marechal Rangel 60; Nossa Senhora Aparecida, Estr. do Portela 108-B; Madureira, Trav. Leopoldina de Oliveira 171-B; Gentil, Cap. Couto Menezes 4. MARACANÃ: Farm. Maracanã, São Francisco Xavier 268. MARECHAL HERMES: Almeida, Sirici 8-B. MEYER: Santa Margarida, Rias da Cruz 59-A: Pedemeiras, Dias da Cruz 264-B; Engenho de Dentro, Av. Amaro Cavalcanti 2103. PADRE MIGUEL: Moça Bonita, Cajaíba 41. PEDREGULHO: India, Ana Néri 780. PEDRO ERNESTO: Bebiano, Dr. Alfredo Barcelos 553; Ramos, Praça Progresso 20; Santa Fé, João Rego 161. PENHA: Rebelo, Itaú 389; Belém, Euclides Faria 66-B. PENHA CIRCULAR: Lobo Junior 1739. Pereira, Guilanazes 29/37-A. PIEDADE: Salvador, Assis Carneiro 20. QUINTINO: Santa Maria, Praça Quintino Bocaiuva 16. RAMOS: Costa Mendes, Costa Mendes 200. REALENGO: Amorim, Av. Santa Cruz 492; Central, Coronel Tamarindo 598; Nossa Senhora de Fátima, Av. Santa Cruz 2825. ROCHA MIRANDA: Farm. Rocha Miranda, Praça 8 de Maio 126. SANTA CRUZ: Menezes, Felipe Cardoso 453; São Jorge, Faxina 22. SÃO CRISTOVÃO: São Jorge, São Luiz Gonzaga 768; Brasil, São Januário 70'; Ivo, São Januário 42. SÃO FRANCISCO XAVIER: Irajcema, São Francisco Xavier 466; Pinto, 24 de Maio 428. TIJUCA: Santos, Conde de Bonfim 436; Lacerda, Conde Bonfim 832. VAZ LOBO: Santa Rita, Estr. Vicente de Carvalho 709. VICENTE DE CARVALHO: Juraci, Itacambira 104. VILA MILITAR: Santa Cecília, Correia Seara 99.

ZONA SUL — BOTAFOGO: Catta Preta, Marquês de Abrantes 213; Primavera, Marquês de Abrantes 38-B; Flórida, Arnaldo Quintela 115-A; Passagem, rua Passagem 6-A; Santa Catarina, Marquês de Olinda 95-B; São Clemente, rua São Clemente 62; Santa Lúcia, Humaitá 63-A; Alvorada, Voluntários da Pátria 402-A. CATETE: Elite, Catete 245. COPACABANA: Osório, Teixeira de Melo 42; Elzi, Francisco Sá 23-B; Riviera, Barão de Ipanema 43-A; Pôsto 4, Barata Ribeiro 449-C; Oásis, Ministro Viveiros de Castro 72-B; Santa Helena, Barata Ribeiro 216. GÁVEA: Jockey Club, Av. Jardim Botânico 588-A; Providência, Arthur Araripe 110-A. IPANEMA: Jurupari, Visconde Pirajá 623; Pitaluga, Visconde Pirajá 338. LARANJEIRAS: Osiris, General Glicério 364-B. LEBLON: Imperatriz, Av. Ataulfo de Paiva 1240-A.

BANCO DA CIDADE
DO RIO DE JANEIRO S. A.
FUNDADO EM 1943
Capital e reservas:
CR$62.000.000,00
Tôdas as operações bancárias
Sede Próprio
Av. Presidente Vargas, 309

Falências & Concordatas

FALÊNCIA REQUERIDA — BARNICE LTDA. E CASA ANGRENSE CAFÉ E BAR LTDA. — No Juizo da 16.ª Vara Cível Manoel Alves de Lima, dizendo-se credor de Cr$ ..... 106.515,00, requereu a decretação das firmas suprar, estabelecidas à rua Senador Dantas, 3.

EALE EMPRESA AUTO LOTAÇÃO ESPERANÇA LTDA. — No Juizo da 14.ª Vara Cível, Luzio Nascimento Araújo, dizendo-se credor de Cr$ ..... 20.000,00, requereu a decretação da falência da firma supra, estabelecida Av. João Ribeiro, 183.

DESPACHOS EM FALÊNCIAS E CONCORDATAS — VIUVA JOAQUIM TEIXEIRA DA SILVA JÚNIOR & FILHO LTDA. — O Juiz da 3.ª Vara Cível ordenou a inclusão doc rédito de Burah Barat por Cr$ 200.000,00, como quirografário.

ELETRO MECANICA PERFECT LTDA. — O Juiz da 5.ª Vara Cível nos autos do inquérito judicial, mandou dar vista dos mesmos a Henrique Ehlert e Carlota Maria Elbert.

NORTELETRICA S/A. — Nos autos de habilitação de crédito de Carlifernia Auto Peças Ltda. o Juiz da 10.ª Vara Cível mandou dar vista ao dr. Curador das Massas.

A. F. FONSECA CALÇADOS — O Juiz da 11.ª Vara Cível mandou ouvir juntos os interessados.

J. LOPES JÚNIOR & CIA. LTDA. — O Juiz da 12.ª Vara Cível nos autos desta concordata mandou ouvir, sucessivamente a concordataria, o comissário e dr. Curador das Massas.

IMPÉRIO DE CEREAIS LTDA. — O Juiz da 17.ª Vara Cível autorizou a venda do contrato.

GRÁFICA CORINGA LTDA. — O Juiz da 18.ª Vara Cível mandou atender ao requerido.

RADIOS E ACESSÓRIOS STYLUS LTDA. — O Juiz da 18.ª Vara Cível nos autos de impugnação de crédito de Ind. de Produtos Quimicos G. T. S/A. mandou que o requerente atenda os exigências já formuladas.

AÇÕES EXECUTIVAS PROPOSTAS — AUTOR — Fortunato Benchimol — Réu — Emprêsa Auto Lotações Esperança Ltda. — Cr$ 80.600,00.

AUTOR — Antônio Cardoso Paiva — Réu — Antônio Cardoso da Fonseca — Cr$ 260.000,00.

AUTOR — José Cândido Silva Muricy — Réu — Francisco Florenza e J. Guerra & Cia. Ltda. — Cr$ .... 40.000,00.

CIA. MADEIREIRA SANTA ANA LTDA. — Réu — Soares & Saldanha Ltda. — Cr$ 82.000,00.

AUTOR — Antônio Siqueira Barreto — Réu — Ignacio Cidrão Tôrres — Cr$ 93.000,00.

AUTOR — Itacolomy Ramos — Réu — Olga Colares Quitetete — Cr$ 30.000,00.

AUTOR — Ernesto G. Fontes — Réu — Edro Brando — Cr$ 150.000,00.

DISSOLUÇÕES — ORGANIZAÇÃO AEROMAR DE REPRESENTAÇÕES LTDA. — Nos autos de dissolução requerida por Carlos da Ponte Martins o juiz da 3.ª Vara Cível homologou por sentença a desistência de fls.

VAL MOTORES INDÚSTRIA BRASILEIRA DE MOTORES — Nos autos de dissolução o Juiz da 3.ª Vara Cível julgou procedente a presente ação.

BRESSANE, FONSECA & CIA. LTDA. — Nos outos d edissolução requerido por Antônio Carlos Pereira da Fonseca e outros o Juiz da 14.ª Vara Cível mandou ouvir o dr. Curador dos Ausentes, sôbre as petições pendentes de decisão.

Importação de óleos lubrificantes em recipientes de fabricação nacional

SÃO PAULO, 13 — Em reunião da Associação Comercial de São Paulo, o sr. Luiz Felipe Saldanha D'Oliveira, superintendente da Comissão de Comércio Exterior, referindo-se a recente processo do Conselho Nacional do Petróleo, que estabelece que os óleos lubrificantes só poderão ser importados a granel, e acondicionados em recipientes de fabricação nacional, transmitiu ao plenário os resultados de um estudo sôbre o assunto, feito pelo sr. Moacir Concilio. Disse que a comissão fixou sua atenção sôbre dois pontos: o primeiro, de que a produção brasileira de óleos lubrificantes não dá para o consumo nacional, e o segundo, que a produção interna de fôlhas de flandres está muito aquém das necessidades do mercado de consumo do país. A importação de fôlhas de flandres, está, por outro lado, sujeita a cotas nos mercados produtores, de modo que, atualmente, para se conseguir a cota e a licitação da moeda correspondente, importa em oscilação do valor do preço, motivo pelo qual o fabricante não pode dar ao comércio uma garantia de suprimento ou de estabilidade de preço."

Sôbre a produção das metalgráficas nacionais, recordou que ela é de custo elevado, já pela escassez de matéria-prima como de ágios altos. De outra parte, mensalmente a venda dos óleos lubrificantes em latas, em todo o Brasil, é da ordem de milhões de unidades, de forma que a medida em aprêço, quando tomada sem levar em conta estas considerações, provocaria, naturalmente, maior dificuldade para as indústrias que se servem de vasilhames. No que diz respeito aos baldes e aos tipos de tambores empregados, para cujo preparo é importada em parte a chapa de ferro, as dificuldades para as metalúrgicas habilitadas a produzi-los, não são menores.

O sr. Alexandre Hornstein teceu considerações a respeito do impôsto de consumo sôbre ágios, cuja cobrança foi restabelecida por haver o Supremo Tribunal Federal reformado o do Tribunal Federal de Recursos, que considerara ilegal o pagamento dêsse tributo. Ponderou que em face dessa decisão de nossa mais alta côrte de Justiça, "de ora avante, os importadores terão que recolher milhões de cruzeiros aos cofres da União, com a agravante de que tais somas não foram adicionadas ao custo das mercadorias adquiridas no exterior, visto, entre outros motivos a unanimidade das concessões liminares. Naturalmente — disse — se os interessados são dezenas de milhares, os processos, por sua vez, atingem a centenas de milhares, não sendo fácil, portanto, configurar a cobrança dêsse tributo, como ora fazem os órgãos fiscais da Fazenda Nacional. A não ser que haja recolhimento espontâneo dêsses débitos, a cobrança, qualquer que seja o critério adotado para executá-la, o fato é que levará anos para se tornar efetiva.

O sr. Nivaldo Ulhôa Cintra, da Câmara do Comércio Sueco-Brasileira, em carta dirigida ao Conselho de Câmaras de Comércio Estrangeiras, sustenta que "entrando o impôsto de consumo como uma das parcelas formadoras do custo das mercadorias, não existe dúvida de que a eventual cobrança do tributo sôbre operações mercantis de há muito arrecadadas constituirá um ônus injusto e insuportável." Asp.

RELAÇÃO DAS DISPONIBILIDADES DE "DIVISAS"

divididas em lotes para os leilões do dia 15 de junho de 1956

EXCLUSIVAMENTE PARA COBERTURA DE IMPORTAÇÃO DE ARTIGOS DESTINADOS A AGRICULTURA

MOEDA: US$ ARGENTINA 16.000 — PRONTO

1ª Categoria — Adubos — US$ Arg. 2.000 — Prêmio mínimo de Cr$ 25,00:

2 certificados de	1.000	2.000
Total.....		2.000

1ª Categoria — Inseticidas e outros produtos — US$ Arg. 14.000 — Prêmio mínimo de Cr$ 25,00:

7 certificados de	1.000	7.000
7 certificados de	1.000	7.000
Total.....		14.000

MOEDA: US$ CHILE 30.000 — PRONTO

1ª Categoria — Adubos — US$ Chile 30.000 — Prêmio mínimo de Cr$ 25,00:

10 certificados de	1.000	10.000
10 certificados de	1.000	10.000
10 certificados de	1.000	10.000
Total.....		30.000

MOEDA: US$ JAPAO 10.000 — PRONTO

1ª Categoria — Adubos — US$ Japão 2.000 — Prêmio mínimo de Cr$ 25,00:

2 certificados de	1.000	2.000
Total.....		2.000

1ª Categoria — Inseticidas e outros produtos — US$ Japão 8.000 — Prêmio mínimo de Cr$ 25,00:

8 certificados de	1.000	8.000
Total.....		8.000

MOEDA: US$ FINLANDIA 7.000 — PRONTO

1ª Categoria — Inseticidas e outros produtos — US$ Finl. 7.000 — Prêmio mínimo de Cr$ 25,00:

7 certificados de	1.000	7.000
Total.....		7.000

MOEDA: US$ TURQUIA 30.000 — PRONTO

1ª Categoria — Inseticidas e outros produtos — US$ Turq. 30.000 — Prêmio mínimo de Cr$ 25,00:

10 certificados de	1.000	10.000
10 certificados de	1.000	10.000
10 certificados de	1.000	10.000
Total.....		30.000

MOEDA: US$ NORUEGA 3.000 — PRONTO

1ª Categoria — Inseticidas e outros produtos — US$ Nor. 3.000 — Prêmio mínimo de Cr$ 25,00:

3 certificados de	1.000	3.000
Total.....		3.000

MOEDA: US$ URUGUAI 30.000 — PRONTO

1ª Categoria — Inseticidas e outros produtos — US$ Urug. 30.000 — Prêmio mínimo de Cr$ 25,00:

10 certificados de	1.000	10.000
10 certificados de	1.000	10.000
10 certificados de	1.000	10.000
Total.....		30.000

MOEDA: US$ ACL 168.000 — PRONTO

1ª Categoria — Adubos — US$ ACL 111.000 — Prêmio mínimo de Cr$ 25,00:

5 certificados de	5.000	25.000
5 certificados de	5.000	25.000
		50.000
11 certificados de	1.000	11.000
10 certificados de	1.000	10.000
10 certificados de	1.000	10.000
10 certificados de	1.000	10.000
10 certificados de	1.000	10.000
Total.....		111.000

1ª Categoria — Inseticidas e outros produtos — US$ ACL 57.000 — Prêmio mínimo de Cr$ 25,00:

11 certificados de	1.000	11.000
11 certificados de	1.000	11.000
11 certificados de	1.000	11.000
12 certificados de	1.000	12.000
12 certificados de	1.000	12.000
Total.....		57.000

MOEDA: DAN. KRS. 14.000 — PRONTO

1ª Categoria — Inseticidas e outros produtos — Dan. Krs. 14.000 — Prêmio mínimo de Cr$ 3,62:

2 certificados de	7.000	14.000
Total.....		14.000

MOEDA: FRS. FRS. 10.850.000 — PRONTO

1ª Categoria — Adubos — Frs. Frs. 8.400.000 — Prêmio mínimo de Cr$ 0,0715:

8 certificados de	350.000	2.800.000
8 certificados de	350.000	2.800.000
8 certificados de	350.000	2.800.000
Total.....		8.400.000

1ª Categoria — Inseticidas e outros produtos — Frs. Frs. 2.450.000 — Prêmio mínimo de Cr$ 0,0715:

7 certificados de	350.000	2.450.000
Total.....		2.450.000

MOEDA: SW. KRS. 40.000 — PRONTO

1ª Categoria — Adubos — Swed. Kr. 15.000 — Prêmio mínimo de Cr$ 25,00:

3 certificados de	5.000	15.000
Total.....		15.000

1ª Categoria — Inseticidas e outros produtos — Swed. Kr. 25.000 — Prêmio mínimo de Cr$ 4,84:

5 certificados de	5.000	25.000
Total.....		25.000

MOEDA: US$ NORTE-AMERICANO 224.000 — A 120 DIAS

1ª Categoria — Adubos — US$ 112.000 — Prêmio mínimo de Cr$ 25,00:

13 certificados de	5.000	65.000
11 certificados de	1.000	11.000
12 certificados de	1.000	12.000
12 certificados de	1.000	12.000
12 certificados de	1.000	12.000
		47.000
Total.....		112.000

1ª Categoria — Inseticidas e outros produtos — US$ 112.000 — Prêmio mínimo de Cr$ 25,00:

8 certificados de	5.000	40.000
10 certificados de	1.000	10.000
10 certificados de	1.000	10.000
10 certificados de	1.000	10.000
10 certificados de	1.000	10.000
10 certificados de	1.000	10.000
10 certificados de	1.000	10.000
12 certificados de	1.000	12.000
		72.000
Total.....		112.000

MOEDA: US$ ISRAEL 45.000 — PRONTO

1ª Categoria — Adubos — US$ Israel 27.000 — Prêmio mínimo de Cr$ 25,00:

9 certificados de	1.000	9.000
9 certificados de	1.000	9.000
9 certificados de	1.000	9.000
Total.....		27.000

1ª Categoria — Inseticidas — US$ Israel 18.000 — Prêmio mínimo de Cr$ 23,00:

9 certificados de	1.000	9.000
9 certificados de	1.000	9.000
Total.....		18.000

MOEDA: US$ PORTUGAL 17.000 — PRONTO

1ª Categoria — Inseticidas e outros produtos — US$ Port. 17.000 — Prêmio mínimo de Cr$ 25,00:

8 certificados de	1.000	8.000
9 certificados de	1.000	9.000
Total.....		17.000

EXCLUSIVAMENTE PARA COBERTURA DE IMPORTAÇÕES DE CHASSIS, VEICULOS E MOTORES

MOEDA: FRANCOS FRANCESES 2.450.000 — PRONTO

3ª Categoria — Frs. frs. 2.450.000 — Prêmio mínimo de Cr$ 0,2572:

7 certificados de	350.000	2.450.000
Total.....		2.450.000

MOEDA: COROAS SUECAS 150.000 — PRONTO

3ª Categoria — Coroas suecas 150.000 — Prêmio mínimo de Cr$ 17,41:

10 certificados de	5.000	50.000
10 certificados de	5.000	50.000
10 certificados de	5.000	50.000
Total		150.000

MOEDA: US$ JAPAO 10.000 — PRONTO

3ª Categoria — US$ Japão 10.000 — Prêmio mínimo de Cr$ 25,00:

10 certificados de	1.000	10.000
Total.....		10.000

MOEDA: US$ ACL 80.000 — PRONTO

3ª Categoria — US$ ACL 80.000 — Prêmio mínimo de Cr$ 90,00:

8 certificados de	5.000	40.000
10 certificados de	1.000	10.000
10 certificados de	1.000	10.000
10 certificados de	1.000	10.000
10 certificados de	1.000	10.000
		40.000
Total.....		80.000

MOEDA: US$ NORTE-AMERICANO 250.000 — A 120 DIAS

3ª Categoria — US$ 250.000 — Prêmio mínimo de Cr$ 90,00:

10 certificados de	5.000	50.000
10 certificados de	5.000	50.000
10 certificados de	5.000	50.000
		150.000
10 certificados de	1.000	10.000
10 certificados de	1.000	10.000
10 certificados de	1.000	10.000
10 certificados de	1.000	10.000
10 certificados de	1.000	10.000
10 certificados de	1.000	10.000
10 certificados de	1.000	10.000
10 certificados de	1.000	10.000
		100.000
Total.....		250.000

EXCLUSIVAMENTE PARA COBERTURA DE IMPORTAÇÃO DE FRUTAS

MOEDA: US$ URUGUAI 200.000 — PRONTO

4ª Categoria — US$ Urug.		190.000
5ª Categoria — US$ Urug.		10.000
Total.....		200.000

(Será de Cr$ 25,00 por dólar a sobretaxa a ser cobrada aos licitantes.)

EDIFÍCIO MAGUI
Administração de Riópolis Imobiliária S. A.

Na forma legal convido os Srs. condôminos para a assembléia extraordinária a realizar-se no dia 25 de junho de 1956, às 18,00 horas — na séde da Riópolis Imobiliária S/A, sita à Av. Rio Branco, 277 — 8º grupos 809 e 810, para tratar da seguinte ordem do dia:

a) eleição de novo síndico em virtude da renúncia do atual; por motivo de saúde;

b) revisão no orçamento do condomínio;

c) aprovação da verba para a construção de uma caixa dágua suplementar no Edifício;

d) assuntos de interêsse geral do condomínio.

Não havendo número legal na hora supra a assembléia se reunirá no mesmo dia e local às 18,30 horas em 2a. e última convocação, deliberando com qualquer número de condôminos presentes e a todos obrigando igualmente.

Só poderão participar da assembléia os condôminos que estiverem quites com o condomínio e só poderão se fazer representar por procuradores que no ato apresentarem suas procurações cercadas de tôdas as formalidades legais inclusive reconhecimento de firma.

Rio de Janeiro, 9 de junho de 1956. — (a) *Odim Frazão de Lima* — Síndico 20594

CRISE NA INDÚSTRIA Automobilística britânica

LONDRES — A comissão executiva do Sindicato Nacional da Indústria da Construção de Veículos pediu hoje a convocação extraordinária dos sindicatos britânicos para discutir a crise da indústria automobilística. O "comitê" apresentou resolução nesse sentido ao Songresso Anual do Sindicato, que atualmente se realiza em Southsea, nas proximidades de Portsmouth. A resolução condena o govêrno em face do desemprêgo na indústrin austouvácçe)'ç ao ao aoaoacaoa tria automobilística e pede que se volte à economia controlada. O govêrno, declara a resolução, deve adotar urgentes providências para remediar a situação e notadamente para impedir a demissão de 2.600 operários nas usinas de Standard Motor. F.P.

O COMÉRCIO EXTERIOR BRASILEIRO
registrou, no ano em curso, um saldo de 65 milhões de dólares

De acôrdo com as apurações do Serviço de Estatística Econômica e Financeira do Ministério da Fazenda, o comércio exterior brasileiro, no mês de abril do ano em curso, consignou as cifras de 97 milhões de dólares na corrente importadora e de 101 milhões na corrente exportadora. Os dados relativos à importação são ainda sujeitos a retificações que, entretanto, não alterarão profundamente os resultados aqui divulgados, principalmente, se, em vez de computarmos o mês de abril isoladamente, tomarmos para confronto o total do quadrimestre.

Assim temos, para o 1.º quadrimestre de 1956, 383 milhões de dólares na importação e 448 milhões na exportação.

Comparadas com as relativas a idêntico período do ano de 1955, acusam nossas aquisições ao estrangeiro o decréscimo de 82 milhões de dólares, ou seja de .... 17,6%, enquanto nossas vendas externas aumentaram de 3 milhões, ou seja de 9,5%.

Inverteu-se a balança comercial brasileira que, tendo, no período janeiro a abril de 1955, acusado o deficit de 56 milhões de dólares, registrou, no ano em curso, um saldo de 65 milhões.

FOTOSTÁTICAS
Heliográficas, cartões de visita, circulares e impressos. Rapidez e perfeição.
DISTRIBUIDORA RECORD
R. Debret 23 C - Tel. 52-9385
(Atrás do M. da Fazenda)

BANCO SUL AMERICANO DO BRASIL S. A.

DIRETORIA:

João Baptista Leopoldo Figueiredo
Manoel Carlos Aranha
Luiz de Moraes Barros
Hermann Moraes Barros
Antônio A. Monteiro de Barros Neto
Jorge Leão Ludolf
Marcos de Souza Dantas
Raymundo Schnorrenberg
Genésio Pires

Séde: São Paulo — Rua Alvares Penteado, 65 — Caixa Postal, 8222

Endereço Telegráfico SULBANCO

Carta Patente N.º 2948

BALANCETE EM 30 DE MAIO DE 1956.

Compreendendo as operações da Matriz e Agências

AGÊNCIAS:

Alvares Machado
Capivari
José Bonifácio
Londrina (Paraná)
Maringá (Paraná)
Mercado (Santos)
Neves Paulista
Penápolis
Pinhal
Piracicaba
Pirapozinho
Presidente Prudente
Ribeirão Prêto
Rio de Janeiro
Santos
São José do Rio Prêto
Urbana nº 1 — Ipiranga
Urbana nº 2 — Vila Prudente
Urbana nº 3 — Belenzinho
Urbana nº 4 — Av. São João
Urbana nº 5 — Mercado (S. Paulo)
Urbana nº 6 — Jardim América

ATIVO			PASSIVO		
A — Disponivel			F — Não exigivel	Cr$	Cr$
CAIXA:	Cr$	Cr$	Capital	60.000.000,00	
Em moeda corrente	46.787.523,30		Fundo de reserva legal	5.619.498,50	
Em depósito no Banco do Brasil ...	56.805.515,20		Fundo de previsão	2.850.000,00	
Em depósito à ordem da Superint. da Moeda e do Crédito	30.591.296,80		Outras reservas	45.500.000,00	113.969.498,34
Em outras espécies	24.479.574,80	158.663.909,90	G — Exigivel DEPÓSITOS		
B — Realizável			à vista e a curto prazo:		
Empréstimos em conta corrente	308.035.430,10		de Poderes Públicos	4.238.697,50	
Empréstimos Hipotecários	3.370.000,00		de Autarquias	275.928,60	
Titulos Descontados.	488.599.872,10		em C/C sem limite..	373.277.250,30	
Correspondentes no País	10.389.627,60		em C/C limitad

VIDA COMERCIAL

CAMBIO

Ontem, êsse mercado funcionou calmo, tendo o Banco do Brasil oficializado as seguintes taxas:

	Vend.	Comp.
Libra	52,6060	51,4080
Dólar	18,82	18,36
Franco suíço	4,4269	4,2834
Franco belga	0,3787	0,3694
Lira	0,0301	0,0295
Peso uruguaio	4,2387	4,0936
Peso argentino	—	—
Franco francês	0,0538	0,0525
Escudo	0,6607	0,6328
Peso boliviano	0,3137	—
Florim	4,9462	4,8253
Coroa sueca	3,6402	3,5513
Coroa dinamarquesa	2,7499	2,6340
Coroa tcheco-eslovaca	2,6139	2,55
Marco	4,5083	4,3981

OURO FINO

O Banco do Brasil afixou para compra do ouro fino, 1.000/1.000, o preço de Cr$ 20,8176, por grama.

CAMBIO LIVRE

(Dia 13-6-956)

Cotações do dólar:
Na abertura: Compra Cr$ 83.50. Venda Cr$ 85.50.
No fechamento: Compra Cr$ 83.80. Venda Cr$ 85.80.

Cotações da libra:
Na abertura: Compra Cr$ 230.00. Venda Cr$ 236.00.
No fechamento: Compra Cr$ 230.00 a 231.00. Venda Cr$ 236.00 a 237.00.

Cotações do marco:
Na abertura: Compra Cr$ 19.70. Venda Cr$ 20.30.
No fechamento: Compra Cr$ 19.70. Venda Cr$ 20.30.

Cotações do escudo:
No fechamento: Compra Cr$ 3.00.
MERCADO — Na abertura, fraco; no fechamento, irregular.

CAMARA SINDICAL
MEDIAS CAMBIAIS FIXADAS EM 11-6-956

	Cr$
MERCADO LIVRE	
América do Norte — Dólar	84,46
Alemanha — Marco	20,00
Bélgica — Franco belga	1,72
Dinamarca — Coroa	9,30
Holanda — Florim	22,40
Inglaterra — Libra	234,68
Itália — Lira	0,1330
Portugal — Escudo	2,9590
Suécia — Coroa	15,00
Suiça — Franco	19,66
Uruguai — Pêso	21,16
MERCADO OFICIAL	
América do Norte — Dólar	18,82
Alemanha — Marco	4,5073
Bélgica — Franco belga	0,3786
Dinamarca — Coroa	2,7499
França — Franco	0,0538
Holanda — Florim	4,0437
Inglaterra — Libra	52,6960
Itália — Lira	0,0302
Suécia — Coroa	3,6402
MOEDAS	
América do Norte — Dólar	84,84
Alemanha — Marco	20,92
Argentina — Pêso	2,32
Bélgica — Franco belga	1,70
Colômbia — Pêso	17,50
Espanha — Peseta	1,98
França — Franco	0,2305
Holanda — Florim	22,50
Inglaterra — Libra	233,98
Itália — Lira	0,1397
Peru — Sol	4,50
Portugal — Escudo	3,01
Suécia — Coroa	16,00
Suiça — Franco	20,20
União Sul-Africana — Libra	230,00
Uruguai — Pêso	20,87

BANCO DO BRASIL

Bonificação sôbre exportações conforme instrução n. 131, da SUMOC:

1ª CATEGORIA	
Dólar USA	18,70
Convênio	52,36
Libra	52,36
Suiça	4,3608
França	0,0491
Bélgica	0,3740
Suécia	3,3249
Dan. Kr.	2,4661
Islândia	48,132
D. M.	4,4524
Florim	4,9211
Lira	0,0299
2ª CATEGORIA	
Dólar	24,70
Convênio	22,95
Libra	69,16
Suiça	5,76
França	0,0655
Bélgica	0,4940
Suécia	4,4390
Dan. Kr.	3,2924
Islândia	64,26
D. M.	5,8809
Florim	6,50
Lira	0,0395
3ª CATEGORIA	
Dólar USA	36,64
Convênio	34,41
Libra	103,592
Suiça	8,5441
França	0,0983
Bélgica	0,7320
Suécia	6,6557
Dan. Kr.	4,9365
Islândia	96,318
D. M.	8,7230
Florim	9,6422
Lira	0,0586
4ª CATEGORIA	
Dólar USA	48,64
Convênio	45,92
Libra	136,192
Suiça	11,3423
França	0,1312
Bélgica	0,9728
Suécia	8,882
Dan. Kr.	6,5878
Islândia	128,576
D. M.	11,5809
Florim	12,8001
Lira	0,0778

CÂMBIOS ESTRANGEIROS

NOVA YORK, 13.
Abertura — Nova York sôbre Londres por £ 2.8050 comp. e 2.8062 vend. **Montreal** telegr. por $ 1.0150 comp. e 1.0256 vend. **Rio de Janeiro** por Cr$ 1.18 comp. e 1.21 vend. **Buenos Aires** tel. por P. 2.89 comp. e 2.94 vend. **Montevidéu** tel. por P. 22.75 comp. e 23.00 vend. **Paris** tel. por F. 0.2851 comp. e 0.2857 vend. **Berna** tel. por F. 23.33 comp. e 23.34 vend. **Estocolmo** por Kr. 19.33 comp. e 19.35 vend. **Madrid**, taxa média, por P. 2.36. **Lisboa**, tel. por Esc. 3.49 comp. e 3.50 vend. **Bélgica** tel. por F. 2.0018 comp. e 2.0031 vend. **Amsterdam** tel. por Gr. 26.10 comp. e 26.12 vend. **Alemanha** tel. por Mark 23.83 comp. e 23.85 vend.

NOVA YORK, 13.
Fechamento — Nova York sôbre Londres telegráfica por £ 2.8050 comp. e 2.8062 vend. **Montreal** tel. por $ 1.0145 comp. e 2.0157 vend. **Rio de Janeiro** por Cr$ 1.17 comp. e 1.19 vend. **Buenos Aires** telegr. por P. 2.91 comp. e 3.005 vend. **Montevidéu** tel. por F. 22.25 comp. e 22.50 vend. **Paris** tel. por F. 0.2851 comp. e 0.2857 vend. **Berna** tel. por F. 23.33 comp. e 23.34 vend. **Estocolmo** por Kr. 19.33 comp. e 19.35 vend. **Lisboa** tel. por Esc. 3.49 comp. e 3.50 vend. **Bélgica** tel. por F. 2.0018 comp. e 2.0031 vend. **Amsterdam** tel. por Gr. 26.10 comp. e 26.12 vend. **Alemanha** tel. por M. 23.83 comp. e 23.85 vend.

LONDRES, 23.
Abertura — Londres à vista, por £ sôbre Nova York por $ 2.8056 comp. e 2.8062 vend. **Canadá** por $ 2.7612 comp. e 2.7618 vend. **Bruxelas** por F. 139.1250 comp. e 139.1750 vend. **Copenhague** por Kr. 19.3513 comp. e 19.3537 vend. **Paris** por F. 981.50 comp. e 981.62 vend. **Alemanha Ocidental** por M. 11.69 comp. e 11.6925 vend. **Amsterdam** por Fl 10.6550 comp. e 10.6575 vend. **Itália** por L. 1.751 comp. e 1.75150 vend. **Oslo** por Kr. 20.0087 comp. e 20.0112 vend. **Lisboa** por Escudo 80.05 comp. e 80.15 vend. **Estocolmo** por Kr. 24.4925 comp. e 14.4950 vend. **Berna** por F. 12.2137 comp. e 12.2162 vend. **Montevidéu** por P. 11.25 comp. e 11.75 vend. **Buenos Aires** por P. 96.40 comp. e 96.53 vend. **Rio de Janeiro** (livre), por Cr$ 220.00 comp. e 235.00 vend. **Praga** por Kr. 20.00 comp. e 20.25 vend. **Madrid** (oficial), por P. 30.66 comp. e 31.66 vend.

LONDRES, 23.
Fechamento — Londres, à vista, por £, sôbre: **Nova York** por $ 2.8056 comp. e 2.8062 vend. **Canadá** por $ 2.7612 comp. e 2.7625 vend. **Bruxelas** por F. 139.15 comp. e 139.20 vend. **Copenhague** por Kr. 19.3525 comp. e 19.3550 vend. **Paris** por F. 981.37 comp. e 981.50 vend. **Alemanha Ocidental** por M. 11.6887 comp. e 11.6912 vend. **Amsterdam** por F. 10.6550 comp. e 20.6575 vend. **Itália** por Fl. 1.751 comp. e 1.75150 vend. **Oslo** por Kr. 20.0087 comp. e 20.0112 vend. **Lisboa** por Esc. 80.05 comp. e 80.15 vend. **Estocolmo** por Kr. 14.4887 comp. e 14.4912 vend. **Berna** por F. 12.2137 comp. e 12.2162 vend. **Montevidéu** por P. 11.25 comp. e 11.75 vend. **Buenos Aires** por P. 96.40 comp. e 96.53 vend. **Rio de Janeiro** (livre), por Cr$ 220.00 comp. e 255.00 vend. **Praga** por Kr. 20.00 comp. e 20.25 vend. **Madrid** (oficial), por P. 30.66 comp. e 31.66 vend.

MONTEVIDEU, 13.
Fechamento — (Mercado livre para transferências e pagamento de serviços financiais). Sôbre Londres, à vista por £: Taxa de compra (P) — 12.50. Taxa de venda (P) — 12.60. Sôbre Nova York, à vista, por 100 dólares: Taxa de compra (P) — 451.00. Taxa de venda (P) — 450.00.

BUENOS AIRES, 13.
Fechamento:
Sôbre Londres, à vista, por £:
Taxa de compra (P) — 93.76.
Taxa de venda (P) — 93.90.
Sôbre Nova York, à vista por 100 dólares:
Taxa de compra (P) — 3.375.00.
Taxa de venda (P) — 3.380.00.

Stock Exchange de Londres

LONDRES, 23.
Plano B:
Títulos brasileiros:
Federais — Conversão, 1910, 4 % — 49.15. Empréstimo de 1913, 5 % — 49.10.0.
Estaduais — Distrito Federal, 5 % (nacionalizado) — 11.0.0. Rio de Janeiro, 1927, 7 % — 43.0.0. Bahia 1928, 5 % — 44.0.0.
Títulos diversos — Bank of London & South América, Ltda. — 5.0.0. São Paulo Gaz Co Ltd (preferenciais) — 8.5.0. Cables & Wireless Ltd. ordinárias — 0.10.3. Ocean Wilson (Holding), ordinária — 0.19.7. Imperial Chamical Industries, Ltd. — 2.5.1. Lloyd.s Bank Ltd. ("A" Shares) — 2.13.3. Rio Flour Mille e Granaries, Ltd. — 1.10.9. São Paulo Railway Co., Ltd. (ações 10/-) — 0.3.1.
Títulos estrangeiros — Consols. 2 1/2 % — 53.2.6. Emp. de Guerra Britânico, 4 1/2 %, 1927/47 — 72.5.0. Shell Transport Trading — 8.18.0. Canadian Eagle Oil — 2.19.0. Royal Dutch Petroleum — 76.15.0.

BÔLSA DE VALORES

Estêve a Bôlsa, ontem, com movimento regular de trabalhos, mas, ainda assim não apresentou negócios de grande importância. Ficaram firmes as apólices da União e sustentadas as obrigações de Guerra, regulando as apólices sorteáveis de São Paulo e Minas, com os preços estacionários e sem firmeza. As ações de bancos permaneceram estáveis e as de companhias regularam em condições variáveis, como se vê das vendas e ofertas adiante.

VENDAS

	Cr$
Apólices da União:	
130 D. Emis. pt.	770,00
27 Idem	775,00
123 Idem	780,00
185 Idem, Emp. antigos	730,00
26 Idem	735,00
447 Idem	740,00
200 Idem, calut. c/ 2 S. V.	709,00
565 Reajust.	780,00
Obrigações:	
10 T. Nac. 1939	870,00
4 Guerra, Cr$ 100,00	80,00
21 Idem	81,00
11 Idem, Cr$ 200,00	162,00
20 Idem, Cr$ 500,00	405,00
1.245 Idem, Cr$ 1.000,00	818,00
2 Idem	820,00
106 Idem, Cr$ 5.000,00	4.100,00
Apólices estaduais:	
537 Minas, 1934, pt., 1ª série	105,00
20 Idem, 2ª série	95,00
259 Idem, 3ª série	100,00
30 Rod. E. Rio	370,00
40 São Paulo	170,00
29 Idem	175,00
5 Idem, 4º Centenário	345,00
200 Idem, unificadas	575,00
276 Idem, uniformizadas	782,00
Apólices Municipais do Distrito Federal:	
57 Emp. 1943, pt., Lei 800	580,00
180 Dec. 1.535	160,00
50 Emp. 1931	163,00
Apólices Municipais dos Estados:	
9 P. Alegre, 3 1/2 %, Cr$ 50,00	7,00
Ações de companhias:	
2 Boavista de Seguros, de Cr$ 500,00	1.500,00
2 Idem	2.000,00
288 Sul América Terrestres, Marítimos e Acidentes, Cr$ 1.000,00	1.700,00
1.008 Panair do Brasil, Cr$ 200,00	200,00
568 Idem	220,00
27 5/10 Idem	240,00
3 Idem	230,00
83 Butiá, Cr$ 100,00	39,00
54 Brahma, ord., de Cr$ 200,00	445,00
25 Idem	450,00
300 Idem, pref.	435,00
800 Idem	436,00
1.500 D. Santos, pt., Cr$ 200,00	225,00
50 Industrias Químicas Mangual, Cr$ 1.000,00	1.150,00
627 Mesbla, Cr$ 200,00	244,00
460 Idem	245,00
250 Minas São Jeronimo, Cr$ 100,00, ord.	39,00
100 B. Mineira, pt., de Cr$ 1.000,00	1.440,00
150 Idem	1.450,00
16 Idem	1.435,00
10 Sid. Mannesmann, Cr$ 1.000,00, pref.	1.125,00
Debêntures:	
500 Bco. Hip. Lar Brasileiro, Cr$ 200,00, 8 %, 2ª série	160,00

OFERTAS

	Vend Cr$	Comp Cr$
Apolices da União:		
D. Emissões, port.	780,00	775,00
Idem, antigas	740,00	—
Idem, cautelas	715,00	710,00
Reaj. Economico	785,00	780,00
Obrig. do Tesouro:		
Emp. 1921, 7 %	870,00	—
Emp. 1930, 7 %	840,00	835,00
Emp. 1932, 6 %	—	985,00
Emp. 1937, 6 %	650,00	—
Emp. 1939, 7 %	900,00	370,00
Ferroviárias, 7 %	815,00	810,00
Ob. de Guerra:		
De Cr$ 5.000,00, 6 %	4.200,00	4.000,00
De Cr$ 1.000,00, 6 %	820,00	818,00
Apols. estaduais:		
Centenário de São Paulo, 5 %	345,00	—
Estado do Rio, Eletrificação, 8 %, 3ª série	620,00	—
Est. do Rio — Rodoviárias	375,00	370,00
Estado do Rio, 8 %, Decreto 243	700,00	—
Estado do Rio, 6 %, nom.	400,00	350,00
Est. Rio Grande do Sul, Rod., 8 %	—	890,00
Est. de Pernambuco, 8 %	30.00	20,00
Est do Espirito Santo, 8 %	400,00	—
Pref. de Niterói, Cr$ 600,00, 5 %	190,00	—
Prefeitura de Campos, 8 %	550,00	—
Pref. Niterói, de Cr$ 200,00, 8 %	78,00	70,00
Est. de São Paulo, 5 %, pt.	175,00	170,00
Estado de São Paulo, 8 %, uniformizadas	785,00	780,00
Unificadas de São Paulo, 6 %	575,00	572,00
Est. do Rio, Eletrificação, 3 %	800,00	—
Minas Gerais, 2.177	540,00	530,00
Minas Gerais, 7 % (ab. e out.)	305,00	—
Binomio (Energia e Transporte)	460,00	—
IV Centenário, 5 %	345,00	—
Idem, Emp. Popular	200,00	—
Pref. Belo Horizonte, 7 %	380,00	350,00
E. Minas, Cr$ 200,00, 5 %, 1ª série	108,00	105,00
E. Minas, Cr$ 200,00, 5 %, 2ª série	100,00	95,00
E. Minas, Cr$ 200,00, Recuperação Econo- 5 %, 3ª série	101,00	—
Recuperação Econômica, 7 %, 1ª série	535,00	—
Recuperação Econômica, 7 %, 3ª série	505,00	480,00
Apls. Municipais:		
Decreto 1.535, 7 %	168,00	—
Dec. 1.948, 7 %, pt.	180,00	175,00
Dec. 1.550, 7 %	170,00	168,00
Dec. 1.999, 7 %	—	—
Emp. 1917, port., 6 %	—	168,00
Emp. 1931, port., 6 %	170,00	168,00
Emp. 1914, port., 6 %	—	180,00
Emp. 1954, port., 5 % (Lei 800)	586,00	580,00
Idem, Lei 820	800,00	700,00
Ações de Bancos:		
Andrade Arnaud	—	180,00
Brasil, S. A.	1.090,00	—
Boavista, S. A.	2.000,00	1.700,00
Comercio, nom.	—	340,00
Idem, port.	350,00	—
Café, S. A.	—	200,00
Português do Brasil, nom.	—	420,00
Idem, port.	435,00	430,00
Prefeitura do Distrito Federal	—	200,00
Regional	150,00	—
Ribeiro Junqueira	—	200,00
Oliveira Roxo, pref.	—	220,00
Idem, ord.	—	240,00
Mercantil do Rio de Janeiro	—	470,00
Sotto Maior	1.100,00	—
Cias. de Seguros:		
Argos	—	1.600,00
Confiança	600,00	500,00
Cias. de Tecidos:		
Corcovado	320,00	310,00
Confiança	—	200,00
Petropolitana	370,00	—
Manufatora Fluminense	210,00	—
Industrial Campista	200,00	—
Progresso Industrial	—	420,00
Cia. de Estradas de Ferro e Transportes:		
Minas de São Jerônimo, ord.	40,00	38,00
Idem, pref.	70,00	—
Aerovias Brasil	—	130,00
Panair do Brasil	250,00	200,00
Paulista, nom.	—	142,00
Caramurú	1.400,00	—
Cias. Diversas:		
Arno S. A. Ind. e Comércio, pref.	1.120,00	1.100,00
A Exposição Modas, S. A.	1.030,00	—
Brasileira de Energia Elétrica	140,00	135,00
Brasileira de Meias	—	330,00
Brasileira de Roupas	1.160,00	1.150,00
Brasil Oiticica	—	225,00
Fios e Cabos Plásticos	2.500,00	2.000,00
Carb. Minas de Butiá	39,00	38,00
Concreto Redimix	700,00	—
Condoroil Tintas	—	1.000,00
Cobrasil	1.300,00	—
Carioca Industrial	—	150,00
Cerv. Brahma, ord.	450,00	445,00
Idem, pref.	436,00	435,00
Cimento Aratu	1.280,00	1.250,00
Cimento do Vale Paraíba	225,00	—
Cimento Paraiso	120,00	110,00
Docas de Santos		
Idem, port.	225,00	220,00
nom.	230,00	—
Idem, port.	—	225,60
Ferro Brasileiro	—	410,00
Fábrica Nac. de Motores	—	150,00
Eletromar — Ind. Elet.	1.050,00	1.030,00
Mesbla, S. A.	245,00	244,00
Cavalcanti Junqueira S. A., nom.	2.500,00	—
Fôrça e Luz de Minas	140,00	135,00
Listas Telefonicas Brasileiras	—	300,00
Manufatora Brinquedos Estrela	1.480,00	1.460,00
Ind. Quimicas Mangual, S. A.	1.250,00	1.100,00
Ref. Petroleo União	1.300,00	1.100,00
Harkson, ord., pt.	—	610,00
Mangual, S. A.	1.200,00	1.100,00
Sider. Mannesmann ord	—	1.125,00
Sid. Mannesmann, Cr$ 1.000,00, pref.	1.130,00	1.125,00
Sanson Vasconcelos — Ind. de Ferro, ord.	1.000,00	900,00
Sid. Belgo Mineira	2.455,00	1.440,00
S. A. Marvin	220,00	205,00
Sudeletro, ord., nom.	1.650,00	—
Sid. Nacional	206,00	205,00
Terras e Colonização	—	3,00
Parafusos Sta. Rosa	135,00	—
Pneus General, pref.	—	780,00
Paulista de Fôrça e Luz	160,00	152,00
Sul America Terrestre	1.750,00	—
Sul Mineira de Eletricidade, pref.	115,00	112,00
White Martins	420,00	410,00
Vale do Rio Doce (nom.)	—	700,00
Idem, port.	—	800,00
Valeria 1ª	235,00	215,00
Valeria 2ª	231,00	211,00
Valeria 3ª	231,00	211,00
Debêntures:		
C. Brahma	—	4.620,00
Docas de Santos	180,00	175,00
F. E. Nordeste do Brasil	700,00	—
Hoteis Palace	—	850,00
Bco. Hip. Lar Brasileiro, de Cr$ 200,00 (3ª série)	810,00	790,00
Idem, 1ª	200,00	—
Bco. Lar Brasileiro (2ª série)	—	160,00
Bco. Hip. Lar Brasileiro, Cr$ 1.000,00, 3ª série	790,00	—
Sul Mineira de Eletricidade	130,00	—
Letras hipotecárias:		
Brasil, S. A.	720,00	—
Banco Prefeitura do Distrito Federal, 7 %	—	730,00

CAFÉ

O mercado de café disponivel funcionou ontem, em condição firmes e bem colocado, registrando-se alta nas cotações. Os possuidores deram ao topo 7, o preço de 309,00 por 10 quilos e venderam-se durante os trabalhos 2.520 sacas. Entradas 33.820. Embarques 3.250. Existência 741.090. Café despachado para embarques 63.593 sacas.

COTAÇÕES POR 10 QUILOS — Incluindo as sacarias:

Tipo 2	Cr$ 339,00
Tipo 3	Cr$ 357,00
Tipo 4	Cr$ 345,00
Tipo 5	Cr$ 333,00
Tipo 6	Cr$ 321,00
Tipo 7	Cr$ 309,00
Tipo 8	Cr$ 297,00

PAUTA — Preço — Estado de Minas Gerais:
Tipo comum .. Cr$ 30,80
Tipo fino ...... Cr$ 44,65
Estado do Rio:
Tipo comum .... Cr$ 32,00
CAFE' A TERMO — Não funcionou.

DISPONIVEL
SANTOS 13.
Tipo 4, Estilo Santos ... Cr$ 450,00
Tipo 4, Santos Riado ... Cr$ 423,50
Tipo 4, Sem descrição .. Cr$ 386,70
Posição: Estável.

Entradas .. 3.515
Embarques .. 10.039
Existência .. 2.809.650
Sairam 1.951 sacas, para a Europa.

RELAÇÃO DA COTAÇÃO DO PREGÃO DE DIVISAS REALIZADO EM 8-6-56 DA BÔLSA OFICIAL DE VALORES DE SERGIPE

DISTRIBUIÇÃO N. 56/121

Espécie de divisas	Categ.	Montante das divisas: Oferecidas	Licitadas	Sobras	Agio Min.	Agio Max.	Total em Cr$
EXCLUSIVAMENTE PARA IMPORTAÇÃO DE FRUTAS							
US$ URUG. — PRONTO	4ª	38.000	—	38.000	—	—	—
	5ª	2.000	—	2.000	—	—	—

DISTRIBUIÇÃO N. 56/122

Espécie de divisas	Categ.	Oferecidas	Licitadas	Sobras	Agio Min.	Agio Max.	Total em Cr$
PARA EMPRÊGO EXCLUSIVO NA LAVOURA E NA PECUARIA							
US$ ACL — PRONTO:							
Adubos	1ª	4.000	—	4.000	—	—	—
Inseticidas	1ª	2.000	2.000	—	25,00	25,00	50.000,00
US$ — 120 DIAS:							
Adubos	1ª	4.000	1.000	3.000	25,00	25,00	25.000,00
Inseticidas	1ª	4.000	—	4.000	—	—	—
US$ CHILE — PRONTO:							
Adubos	1ª	2.000	—	2.000	—	—	—
Inseticidas	1ª	—	—	—	—	—	—
US$ ISRAEL — PRONTO:							
Adubos	1ª	—	—	—	—	—	—
Inseticidas, etc.	1ª	1.000	—	1.000	—	—	—
US$ TURQUIA — PRONTO:							
Adubos	1ª	—	—	—	—	—	—
Inseticidas, etc.	1ª	1.000	—	1.000	—	—	—
US$ URUG. — PRONTO:							
Inseticidas	1ª	1.000	—	1.000	—	—	—
FRS. FRS. — PRONTO:							
Adubos	1ª	350.000	—	350.000	—	—	—
Inseticidas	1ª	—	—	—	—	—	—

TOTAL GERAL EM CRUZEIROS — 75.000,00

CAFE' A TÊRMO

Contrato B

MESES	Abert.	Fech.
Junho, 1956	319,90	381,90
Julho, 1956	381,90	381,90
Setembro, 1956	381,00	381,90
Dezembro, 1956	381,90	381,90
Janeiro, 1957	381,90	381,90
Março, 1957	381,90	381,90
Maio, 1957	381,90	381,90

Posição — Na abertura: paralisada, no fechamento: paralisada.

Contrato C

MESES	Abert.	Fech.
Junho, 1956	477,00	477,00
Julho, 1956	479,00	479,00
Setembro, 1956	491,00	491,00
Dezembro, 1956	499,00	499,00
Janeiro, 1957	503,00	503,00
Março, 1957	506,00	506,00
Maio, 1957	507,00	507,00

VENDAS — Não houve.
Posição — Na abertura: paralisado; no fecamento: paralisado.

NOVA YORK, 13.

MESES	Abert.	Fech.
Julho, 1956	57,90	57,30
Setembro, 1956	57,61	57,01
Dezembro, 1956	56,50	56,10
Março, 1957	55,50	54,70
Maio, 1957	55,00	54,30

VENDAS — Na abertura: 10.500; no fechamento: 64.250 sacas.

NA ABERTURA — Mercado firme, alta de 40 a 55 pontos.

NO FECHAMENTO — Mercado apenas estável, com alta de 10 a baixa de 4 a 30 pontos.

AÇÚCAR

O mercado dêste produto funcionou ontem, calmo e com os preços inalterados. Entraram 21.184, sendo 20.684 de Pernambuco e 500 do Estado do Rio. Saíram 22.500 e ficaram em estoque 109.078 sacos.

COTAÇÕES POR 60 QUILOS
Cristal amarelo .... Cr$ 330,00
Mascavinho .... Cr$ 330,00
Branco cristal .... Cr$ 435,00

EM PERNAMBUCO
RECIFE, 13.
Mercado — Estável.
PREÇO — POR 60 QUILOS — Usina de primeira, não cotado — Usina de segunda, não cotado — Demerara, Cr$ 360,00 — Cristal, Cr$ 402,00.
Entradas — Ontem: 13.398; desde 1º de setembro, 8.334.447.
Exportação: 100.
Existência: 842.468.
Consumo: 2.000.

ALGODÃO

O mercado de algodão em rama trabalhou ontem, firme e acusou alta significativa nos preços. Entradas não houve e saíram 770, ficando em estoque 43.950 fardos.

COTAÇÕES POR 10 QUILOS
Condições do Mercado
Em cruzeiros

Fibra longa:	
Fibra, longa:	
Seridó, tipo 3	455,00 a 460,00
Seridó, tipo 5	445,00 a 450,00
Fibra médio:	
Sertões, tipo 3	430,00 a 435,00
Sertões, tipo 5	395,00 a 405,00
Ceará, tipo 3	415,00 a 420,00
Ceará, tipo 5	380,00 a 390,00
Fibra carta:	
Matas, tipo 3	375,00 a 380,00
Matas, tipo 5	355,00 a 360,00
Paulista, tipo 3	Nominal
Paulista, tipo 5	410,00 a 420,00

ALGODÃO A TÊRMO
Por 1 Quilo

SÃO PAULO, 13.

MESES	Abert.	Fech.
Julho, 1956	33,94	34,30
Outubro, 1956	37,20	37,20
Dezembro, 1956	39,14	39,30
Março, 1957	40,30	40,60
Maio, 1957	39,80	39,50

Cotações do disponivel
Tipo 4 36,33
Tipo 5 34,87
Tipo 6 31,00

VENDAS — Abertura: não houve; no fechamento, 100.000 quilos.
Posição — Na abertura, estável; no fechamento: estável.

EM PERNAMBUCO
RECIFE, 13.
Mercado — Estável.
COTAÇÕES — POR 10 QUILOS — Matas, tipo 5, compradores, Cr$ 460,00 — Sertões, tipo 5, compradores, Cr$ 500,00.
Entradas — Ontem: 373; desde 1º de setembro, 215.912.
Exportação: Nada.
Existência: 6.494.
Consumo: 700.

NOVA YORK, 13.

MESES	Abert.	Int.	Fech.
Julho, 1956	34,47	34,40	34,35
Outubro, 1956	32,52	N/c.	32,44
Dezembro, 1956	32,61	32,58	32,55
Março, 1957	32,69	32,67	32,64
Maio, 1957	32,56	N/c.	32,50
Julho, 1957	31,91	N/c.	31,83
M. Up. Mildes	—	—	37,60

NA ABERTURA — Mercado calmo, com baixa de 2 e alta de 1 ponto parcial.

NA INTERMEDIARIA — Mercado estável, com baixa de 2 a 9 pontos.

NO FECHAMENTO — Mercado estável, com baixa de 5 a 14 pontos.

CACAU

NOVA YORK, 13.

MESES	Abert.	Fech.
Junho, 1956	24,05	24,49
Setembro, 1956	24,70	24,99
Dezembro, 1956	25,25	25,67
Março, 1957	25,85	26,26
Maio, 1957	26,10	25,63

VENDAS — Na abertura, nada, no fechamento, 556 contratos.

NA ABERTURA — Mercado firme, com alta de 45 a 69 pontos.

NO FECHAMENTO — Mercado firme, com alta de 89 a 100 pontos.

Notícias estrangeiras

AS TARIFAS E O OTC

Os comerciantes mundiais estão preocupados com duas medidas que se acham presentemente no Congresso norte-americano — uma, para a simplificação da avaliação alfandegária e outra autorizando os Estados Unidos a participarem da OTC (Organization for Trade Cooperation).

O sr. Charles P. Taft, comentando o assunto, disse que a primeira significará a redução de várias exigências desnecessárias. Esclareceu que a mesma já passou na Câmara dos Deputados o ano passado (pela quarta vez) e acha-se presentemente em discussão na Comissão de Finanças do Senado.

Não há dúvida, prossegue o sr. Taft, de que existe uma queixa legítima contra as incertezas da manutenção de uma barreira comercial que certamente não foi assim intencionada pelo Congresso mas que, entretanto, é rigorosamente mantida pelas fôrças protecionistas.

Quanto à segunda, diz aquêle senhor que a recomendação em aprêço foi sugerida pelo "Standing Committee on Customs Law" que, certamente não tem tanta ligação com a mesma quanto a International Law Section. Assim, a resolução aprovada era contrária à lei que autorizou o presidente a aceitar a entrada dos Estados Unidos na OTC, baseada em que o "Reciprocal Trade Agreements Act" de 1934 não confere tais poderes ao presidente. E, portanto, essa Comissão considerou que o Congresso não poderia modificar um seu ato anterior para conceder ao presidente a autoridade necessária, que não recebera na lei original.

Lembrou o sr. Taft que o fato de se procurar identificar a Resolução em aprêço com a International Law Section foi anulado por redomendação da Junta de Governadores com base em que a ação prévia da Associação na International Trade Organization (Carta de Havana) determinou a política da OTC.

Entretanto pouca é a semelhança entre a ITO e a OTC. E o sr. Taft, perante o "Committee on Way and Means" disse não haver nenhuma disposição específica para que a proposta organização se envolva em problemas internacionais controversos ou vagos, tais como a promoção de desenvolvimento econômico em países menos desenvolvidos.

O Acôrdo Geral revisto prevê sòmente o que seja necessário para dar uma estabilidade tarifária e princípios comuns a uma política de comércio.

A OTC é, a seu ver, a máquina administrativa que ajuda a melhorar as operações da GATT (Entidade norteamericana que cuida de Acôrdos Gerais sôbre Tarifas e Comércio).

Assim, afirmou o sr. Taft, as várias indústrias que se opõem tenazmente à OTC são, justamente, as que mais vantagens usufruem da mesma. Como exemplo, citou a indústria carbonífera cujos representantes foram os oponentes mais enérgicos na Câmara. Estatìsticamente, em 1955, a produção de carvão dos Estados Unidos aumentou de 73 milhões de toneladas sôbre a produção de 1954. A sua exportação aumentou 20 milhões de toneladas em 1955 sôbre 1954. Assim, o aumento na exportação representou mais de 1/4 do aumento total da produção nacional. E uma quantidade significativa dêsse aumento na exportação do carvão pode ser atribuída à GATT. Mais ainda, por intermédio dessa, a Bélgica e a Alemanha diminuiram suas restrições contra o carvão dos Estados Unidos.

Fatos similares poderiam ser citados para a indústria de produtos químicos, têxteis, etc.

E tudo leva à conclusão de que a oposição cerrada de certas indústrias é porque, se a OTC fôr autorizada e portanto a GATT como consequência, destruída no processo da Administração do Partido Republicano, aí então o Programa dos Acôrdos Comerciais pisará terreno seguro e permanente como parte de uma política exterior bi-partidária dos Estados Unidos em prol do interêsse nacional.

MARINHA MERCANTE

Foi ùltimamente publicado o Despacho n.º 50 do sr. almirante Américo Tomás, ilustre ministro da Marinha do Govêrno Português, em separata editada pela Junta Nacional da Marinha Mercante e sob o título: "Sem Espírito Marítimo Não é Possível o Progresso da Marinha Mercante".

Trata-se de um extenso documento em que são postos, com acentuada clareza, alguns dos problemas fundamentais da Marinha Mercante Portuguêsa, vincando a sua importância e fazendo salientar a sua função.

Dispõe hoje a nossa frota mercante de 205 navios, com o total de 568.127 toneladas, contra 206 navios e 340.601 toneladas no início de 1945. Mas nesta data, além de menor tonelagem, a frota era constituída por 43 navios com menos de dez anos, 25 navios entre dez e vinte anos de serviço, 56 entre vinte e trinta anos e 83 com mais de trinta anos; ao passo que atualmente, o nosso pavilhão é arvorado em 85 navios com menos de dez anos, 36 entre dez e vinte, 17 entre vinte e trinta e 67 com mais de trinta anos de utilização.

As diferenças fundamentais traduzem-se no valor intrínseco e na capacidade de uma frota que nos honra perante o mundo e cujo rendimento efetivo, embora não seja ainda no total dos recursos da tonelagem existente, se reflete poderosamente na economia nacional.

TRIGO

CHICAGO, 13.
Fechamento:
Preços p/ bushel, p/ entrega:
Julho 2.0825 2.0650
Setembro 2.1075 2.0912

A ECONOMIA SUÍÇA EM 1955

O ano de 1955 foi particularmente favorável à economia suíça. A produção, a renda e o consumo atingiram novos recordes. Depois da primavera até o outono, o número de vagas oferecidas era de 5 a 10 vêzes maior que o número dos desempregados. Perto de 300.000 estrangeiros trabalharam na Suíça, sendo que o seu número poderia ser ainda mais elevado se as autorizações houvessem sido concedidas.

A mão de obra, assim como o material, fizeram-se raros. A indústria de construção, que conheceu um desenvolvimento extraordinário, foi a que mais sofreu a falta de material, como cimento, telhas e tijolos. Os prazos das entregas estenderam-se muito e diversos foram os industriais que se viram forçados a recusar pedidos.

Se estas considerações são válidas para o conjunto da economia, a situação não é idêntica para todos os ramos. Foram, principalmente, as indústrias para a fabricação de equipamentos que obtiveram o melhor lucro.

A situação também é favorável à indústria dos produtos de consumo, com exceção da indústria têxtil da qual alguns setores ressentiram de certa instabilidade. A concorrência, quer no mercado interno, quer no plano internacional, se tornou mais viva. Os preços baixaram e um bom número de emprêsas tiveram que submeter à contribuição suas reservas.

Pode-se, entretanto, considerar que a economia suíça conhece atualmente, uma conjuntura excepcionalmente propícia que se distingue por uma grande estabilidade nos salários e nos preços. O índice dos preços para os materiais de consumo não aumentaram senão ligeiramente. A concorrência neste plano é tão intensa, que o encarecimento de certas matérias-primas teve pouca influência sôbre os preços. As reivindicações de salários decorrentes não foram nem numerosas nem de importância.

No conjunto, o poder de compra da população subiu incontestàvelmente, como provam as importações que aumentaram de uma forma muito mais sensível que as exportações. A cifra provisória das importações é de 6,3 bilhões de francos suíços contra 5,6 bilhões devidos às exportações. O saldo passivo da balança comercial suíça quase triplicou em relação ao ano precedente.

Sob a ação combinada de diversas causas, as disponibilidades diminuiram sôbre o mercado da moeda e dos capitais e os juros aumentaram. O período da superabundância dos capitais e da baixa dos juros parece pois, acabado, pelo menos enquanto a conjuntura é propícia.

As perspectivas são igualmente animadoras, especialmente no que se refere a indústrias de investimentos. Se é verdade que o mercado dos imóveis aproxima-se da saturação, a indústria de construção se encontra, por sua vez, colocada diante de outros trabalhos que tiveram que ser deferidos mas que agora se apresentam com uma urgência indiscutível. Trata-se, principalmente, da melhoria do traçado das ruas. Além disso, numerosas são as barragens hidrelétricas que levarão bem uma dezena de anos para se completarem. Pode-se prever que novas obras deverão ser iniciadas, a fim de satisfazer às necessidades sempre crescentes de uma economia suíça sempre mais dinâmica.

MERCADO DO CAFÉ
Vendas para exportação

Nos dias 2 e 4 do corrente, foram vendidas para exportação 101.267 sacas na praça de Santos, 17.915 na do Rio, 5.659 na de Paranaguá e 20.425 na de Vitória.

O café vendido em Santos rendeu, em cambiais: 5.862.219.27 dólares americanos; 5.960.00 dólares convênio sôbre a Argentina; 16.605.54 sôbre a Áustria; ..... 4.333.40 sôbre a Grécia; .... 1.472.905.60 coroas dinamarquêsas; 139.072.50 coroas suécas; 2.289.966.00 francos belgas; .... 22.470.000.00 francos franceses; 15.694-31-09 libras esterlinas; 442.578.00 marcos; e 167.168.58 florins.

O café negociado no Rio proporcionou: 514.731.36 dólares americanos; 113.450.00 dólares convênio sôbre a Argentina;....... 6.313.00 sôbre a Áustria;....... 115.800.00 sôbre a Finlândia; 7.770.00 sôbre a Grécia;....... 12.684.00 sôbre a Iugoslávia; 10.600.00 sôbre o Uruguai; .... 263.058.00 coroas dinamarquêsas 1.993.950.00 francos belgas; .... 39.615.600.00 francos franceses; 50.338.26 marcos e 69.825.00 dólares convênio sôbre a Hungria.

O café vendido em Paranaguá obteve: 255.511.76 dólares americanos: 11.639.715.00 francos franceses: 6.139-00-00 libras esterlinas: 30.058.26 marcos e.... 34.095.60 florins.

O produto do café negociado em Vitória, foi de: 530.772.00 dólares americanos: 46.875.00 dólares convênio sôbre a Argentina: 38.200.00 sôbre o Uruguai; 265.650.00 francos belgas e .... 9.019.500.00 francos franceses.

Notícias nacionais

PREÇOS DOS PRODUTOS HORTIGRANJEIROS

Foi homologada pela COFAP a nova tabela de preços máximos para a venda a varejo no D. F., dos produtos hortigranjeiros elaborada pelo Departamento de Abastecimento da Secretaria Geral de Agricultura. A nova tabela que já se encontra em vigor e é extensiva aos caminhões-feira, carroças ambulantes, feiras-livres, mercados regionais da PDF, barracas da COFAP e barracas das Cooperativas, é a seguinte:

Legumes e verduras — Abóbora Cr$ 7,00 o quilo; Abóbora dágua, Cr$ 6,00 o quilo; Abobrinha do D.F., Cr$ 7,00 o quilo; Abobrinha paulista, Cr$ 8,00 o quilo; Aipim, Cr$ 5,50 o quilo; Alface, Cr$ 8,00 o pé; Batata amarela graúda, Cr$ 8,00 o quilo; Batata doce, Cr$ 5,00 o quilo; Beringela, Cr$ 10,00 o quilo; Beterraba, Cr$ 12,00 o quilo; Cenoura, Cr$ 9,00 o quilo; Xuxu, Cr$ 5,00 o quilo; Jiló, Cr$ 6,00 o quilo; Milho verde, Cr$ 1,50 a espiga; Nabo branco, com rama, Cr$ 5,00 o quilo; Nabo roxo, com rama, Cr$ 6,00 o quilo; Nabo branco, limpo, Cr$ 6,00 o quilo; Nabo roxo, limpo, Cr$ 9,00 o quilo; Pepino, Cr$ 8,00 o quilo; Pimentão doce, Cr$ 10,00 o quilo; Quiabo, Cr$ 6,00 o quilo; Repolho branco, Cr$ 9,00 o quilo; Tomate de primeira, Cr$ 20,00 o quilo; Tomate de segunda, Cr$ 18,00 o quilo; Tomate especial, Cr$ 24,00 o quilo; Vagem manteiga, Cr$ 12,00 o quilo.

Laticínios — Manteiga de qualquer marca, Cr$ 72,00 o quilo.

Frutas nacionais — Abacate grande, um Cr$ 3,00; Abacate médio, um Cr$ 2,50; Abacate pequeno, um Cr$ 2,00; Banana dágua graúda, Cr$ 7,00 a dúzia; Banana dágua média, Cr$ 6,00 a dúzia; Banana maçã graúda, Cr$ 6,50 a dúzia; Banana maçã média, Cr$ 5,50 a dúzia; Banana ouro graúda, Cr$ 5,50 a dúzia; Banana ouro média, Cr$ 4,50 a dúzia; Banana prata graúda, Cr$ 10,00 a dúzia; Banana prata média, Cr$ 7,00 a dúzia; Banana da Terra graúda, Cr$ 20,00 a dúzia; Banana da Terra média, Cr$ 18,00 a dúzia; Laranja pera, Cr$ 14,00 a dúzia; Côco, Cr$ 8,00 o quilo; Laranja Natal, Cr$ 16,00 a dúzia; Limão paulista, Cr$ 8,00 a dúzia; Limão verdadeiro, Cr$ 10,00 a dúzia; Mamão, Cr$ 10,00 o quilo.

Frutas estrangeiras — Maçã argentina "Red Delicious", Cr$ 33,00 o quilo; Uva, Cr$ 50,00 o quilo; Pera argentina, anjou, Cr$ 40,00 o quilo; Pera argentina, outras marcas, Cr$ 35,00 o quilo.

Aves e ovos — Galinhas, frangos vivos, Cr$ 42,00 o quilo; Galinhas, frangos abatidos, Cr$ 52,00 o quilo; Ovos comuns, Cr$ 30,00 a dúzia; Ovos especiais, Cr$ 32,00 a dúzia.

Os ovos comuns são os que pesem, no mínimo, 35 gramas, e os especiais os que, no mínimo, pesem 48 gramas. De acôrdo com o que dispõe a portaria que homologou a tabela, os produtos hortícolas e granjeiros que não constarem da relação, terão seus preços regulados pela lei da oferta e da procura.

CAIU A PRODUÇÃO NACIONAL DE OURO

A produção brasileira de ouro, que atingiu em 1954 o total de 2.718 quilos, passou em 1955 a figurar com 3.417 quilos. O valor do produto registrou, entretanto, apreciável aumento: de Cr$ 234.717.000,00 em 1954, elevou-se para Cr$ 251.850.000,00 no ano passado.

De conformidade com os dados do Serviço de Estatística da Produção, do Ministério da Agricultura, em 1954 o país produziu 5.073.175 gramas de ouro. Depois daquele ano, o volume anual entrou em declínio: 4.370.183 gramas em 1946 e 4.051.108 em 1948. Em 1949 a quantidade desceu para 3.706.957; no triênio 1950-1952 oscilou entre 4.082 e 4.253 quilos. Em 1953 e 1954 declinou para 3.603.730 e .... 3.718.340 gramas.

Em 1954 a produção global foi integrada pela participação de Minas Gerais e do Paraná: 3.702.611 e 15.729 gramas respectivamente.

TABELA APROXIMADA DA COTAÇÃO DE BRILHANTES

PREÇO POR QUILATE — ABRIL DE 1956

	Quilates	Côr	Cr$	Côr	Cr$
		extra br. puro			
	3		75.000	Amar. puro	31.000
	2		55.000		23.000
	1.50		38.000		20.000
	1		31.000		17.000
	0.75		18.000		11.000
	0.50		12.000		8.500
	0.33		9.800		7.000
	0.25		8.500		6.000
mêlées	0.12		7.500		5.600
8/8	40 p/karat		6.300		5.000
	30		6.000		4.700

PREÇO DOS SERVIÇOS DE CONTABILIDADE

Os serviços de contabilidade têm seu preço fixado pelo Sindicato de classe, como demonstra a tabela que estampamos abaixo, fixada pelo Sindicato dos Contabilistas do Rio de Jan eiro em maio de 1955:

TABELA DE HONORÁRIOS

1 — SERVIÇOS DE ESCR ITURAÇÃO MERCANTIL

O honorário mensal é a média das remunerações mínimas mensais a) e b) escalonadas abaixo:

a) Capital declarado:	Remuneração média mensal
Até Cr$ 30.000,00	Cr$ 540,00
Superior a Cr$ 30.000,00 até Cr$ 50.000,00	Cr$ 720,00
Superior a Cr$ 50.000,00 até Cr$ 100.000,00	Cr$ 1.080,00
Superior a Cr$ 100.000,00 até Cr$ 250.000,00	Cr$ 1.800,00
Superior a Cr$ 250.000,00 até Cr$ 500.000,00	Cr$ 2.700,00
Superior a Cr$ 500.000,00 até Cr$ 1.000.000,00	Cr$ 3.600,00
Superior a Cr$ 1.000.000,00	Cr$ 4.500,00

b) Movimento anual (volume total de vendas ou de produção de uma firma comercial ou industrial, em um ano).

Até Cr$ 100.000,00	Cr$ 540,00
Superior a Cr$ 100.000,00 até Cr$ 200.000,00	Cr$ 720,00
Superior a Cr$ 200.000,00 até Cr$ 300.0000,00	Cr$ 1.080,00
Superior a Cr$ 300.000,00 até Cr$ 500.000,00	Cr$ 1.800,00
Superior a Cr$ 500.000,00 até Cr$ 1.000.000,0	Cr$ 2.700,00
Superior a Cr$ 1.000.000,00 até Cr$ 2.000.000,00	Cr$ 3.600,00
Superior a Cr$ 2.000.000,00	Cr$ 4.500,00

2 — BALANÇOS

O trabalho de levantamento de balanços deverá ser pago na base de um mês de honorários, no mínimo.

3 — ESCRITURAÇÃO DE LIVROS FISCAIS

a) Livros de Vendas à Vista e Registro de Sêlos	Cr$ 180,00
b) Livros de Registro de Compras	Cr$ 180,00
c) Livros de Fábrica (Impôsto de Consumo) por Livro	Cr$ 90,00

4 — SERVIÇOS EXTRAORDINÁRIOS

Não se acham incluídos os honorários, os serviços extraordinários, tais como: contratos, registro de firmas, declarações do Impôsto de Renda, declarações da Lei de 2/3 ou quaisquer outros.

EDITAL DE CONVOCAÇÃO
OBRA DE ASSISTÊNCIA AO FILHO DE TUBERCULOSO
Assembléia Geral Ordinária

De conformidade com o Art. 25 dos Estatutos, ficam convocados, pelo presente edital, os senhores sócios da OBRA DE ASSISTÊNCIA AO FILHO DE TUBERCULOSO para se reunirem em Assembléia Geral, a fim de:

a) Tomar conhecimento do Relatório da Diretoria, das Contas do Tesoureiro e do Parecer do Conselho Deliberativo;

b) Tratar de assuntos de interêsse geral.

A Assembléia se reunirá na séde social da OBRA, à rua Evaristo da Veiga, 16 — 7º andar, sala 703, dia 14 de junho corrente, funcionando em primeira convocação às 17 horas e em segunda convocação às 17.30.

Rio de Janeiro, 11 de junho de 1956 — a) Déborah Bentes Mendes de Moraes — Presidente 9814

Gás Gaste pouco com Cr$ 20,00
GASISTA CARLOS OU CASTRO — Tel. 28-2558
Com 20 cruzeiros V. S. terá seu fogão limpo, sem escapamento e regulado o que diminuirá de 30 a 50 por cento de economia, reforma fogões, aquecedores. Atendem-se todos os bairros. 7694

BRAGA
SAPATEIRO ORTOPÉDICO
Rua da Glória, 10. Tel. 42-1298
73407

NOIVAS
Tendo regressado de viagem, mme. PLA' oferece grinaldas e bouquets para noivas, modelos franceses e argentinos de luxo, ainda pelos mesmos preços — Telefone 57-1428.
24049

Fazendas
Sítios, Granjas em Jacarepaguá e Campo Grande, Fazendinhas, Avenidas, Casas e Terrenos bem como
Apartamentos em **Copacabana**
e mais Bairros do Rio de Janeiro,
— **Pedro Lara**
— Encarrega-se, há mais de 20 anos, da
Compra e Venda
de tôdas essas propriedades. Quem quiser, pois, encarregá-lo de semelhantes transações, é só procurá-lo
No Rio
— No Guanabara Pálace-Hotel
— Ali, o Fone é 43-8808
— Facilita-se tudo.

Singer usadas
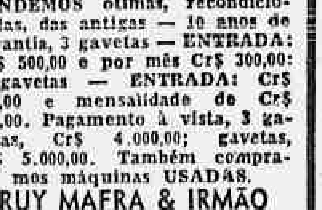
VENDEMOS ótimas, recondicionadas, das antigas — 10 anos de garantia, 3 gavetas — ENTRADA: Cr$ 500,00 e por mês Cr$ 300,00; 5 gavetas — ENTRADA: Cr$ 900,00 e mensalidade de Cr$ 300,00. Pagamento à vista, 3 gavetas, Cr$ 4.000,00; gavetas, Cr$ 5.000,00. Também compramos máquinas USADAS.
RUY MAFRA & IRMÃO
RUA ARISTIDES LOBO, 134 — Tel. 28-7547 — Bondes "Estrêla" e "Santa Alexandrina" à porta, e ESTRADA MONSENHOR FELIX, 538-A, em frente à Estação de Irajá.
"Cumprimos o que anunciamos"
24863

TAPETES OFICINA
LAVA-SE E TINGE-SE
Consertos em tapetes Persas — Chineses — Gobelins — Santa Helena — Nacionais — Limpeza de forrações no local com máquinas americanas.
Orçamento sem compromisso — Rua Santo Amaro, 121 — Fone: 25-7756.

Forzaro ind. e com.
MOVEIS
CONFÔRTO E BELEZA SOB MEDIDA
MÓVEIS ESPECIAIS
R. LINO TEIXEIRA, 14
R. SEN. DANTAS, 80 - 18.º
TEL.: 42-9899

GUERRA

MULTA A OFICIAIS DA RESERVA EM FACE DE ARTIGOS DA LEI DO SERVIÇO MILITAR

Considerando que os oficiais da Reserva não reservistas que, por sua hierarquia, têm maiores responsabilidades e devem ter mais ampla noção do cumprimento do seus deveres militares, declara o ministro da Guerra, por aviso que acaba de assinar, que a êles devem ser aplicadas as multas estabelecidas nos artigos 123 e 124 da Lei do Serviço Militar.

Com o aviso acima, ficou solucionada a consulta, sôbre o assunto, feita pelo comandante da 3a. R. M. e guarnição do Rio Grande do Sul.

Almanaque do Exército

A Imprensa Militar terminou a impressão do Almanaque do Exército de 1956, que será vendido pelo preço de Cr$ 50,00, pelo Estabelecimento General Gustavo Cordeiro de Farias na suas Seção de Vendas n. 1 em Realengo e Seção de Vendas n. 2, no Quartel-General do Exército (parte terrea ala Visconde da Gávea). Os pedidos do interior só serão atendidos quando acompanhados da importância.

Audiência para Militares

O ministro da Guerra, assistido pelo tenente-coronel Iraclio Pessoa sub-chefe da Divisão de Relações Públicas, concedeu ontem a partir das 16 horas sua costumada audiência para militares.

Irmandade da Santa Cruz dos Militares

A Irmandade da Santa Cruz dos Militares está estudando, com as companhias de Seguro, o estabelecimento de um seguro em grupo, para os Irmãos da Santa Cruz, funcionarios, devotos de N. S. da Dôres e de N. S. da Piedade. Solicita por nosso intermedio, que os interessados se dirijam àquela instituição para assinar a relação que se encontra na Secretaria.

Dia do Ministro

O ministro Henrique Lott recebeu, ontem, em seu gabinete de trabalho os generais Aurélio Alves de Souza Ferreira e Américo Braga os srs. Xavier da Silveira e Osvaldo Luiz e coronel Antonio Vieira Ferreira.

Foi marcado o 5º uniforme para amanhã, dia 15.

Comando da 2a. D. I.

Vai assumir, interinamente, o comando da 2a. Divisão de Infantaria, com sede na capital paulista, o general Nestor Penha Brasil, que hoje embarcará para àquela capital, depois de haver conferenciado, ontem com o ministro da Guerra.

Distintivos da Escola de Blindados de Fort - Knox

Em solenidade a ser realizada na Escola de Motomecanização no próximo dia 20, quarta-feira às 10,00 horas, com a presença do ministro da Guerra, serão entregues os distintivos da Escola de Blindados (Fort Knox) do Exército dos Estados Unidos da América aos oficiais brasileiros por ela diplomados.

Receberão o distintivo os seguintes oficiais: — general Arthur da Costa e Silva, coronel Adalberto Pereira dos Santos, coronel Orlando Gomes Ramagem, coronel João Augusto Montarroyos, tenente coronel Geraldo Magella Amoroso Anastacio tenente coronel Rodrigo Ferraz Koller, tenente coronel João Alberto Dale Coutinho, tenente coronel Vicente de Paula Dale Coutinho, tenente coronel Miguel Calomino, tenente coronel João sargento, Tenente coronel Victor Hugo de Alencar Cabral, tenente coronel Gilberto Pessanha, tenente coronel José Bezerra Pessoa, tenente coronel Milton Barbosa, tenente coronel Godofredo Rocha, tenente coronel Wolfango Teixeira de Mendonça, tenente coronel Abdon Senna, tenente coronel Henrique Ramos de Moura, tenente coronel Augusto de Oliveira Pereira Pádua, major Arnaldo José Luiz Calderari, major Carlos Ramos de Alencar, major Walter Pires de Carvalho e Albuquerque, major Carlos E varisto dos Reis M. Costa, major Roberto Satamini Ferreira, major Paulo Prado Pereira, major Kywal Samborgense de Oliveira, major Cauby Eduardo Maia, major Joaquim Louzada Mariante, major Geraldo Velho Barreto, major Hélio Nazario Severo Leal, major Sizenando Leite de Mendonça, major Erar de Campos Vasconcelos.

Uniforme: 5º (Túnica).

Movimentação de médicos, dentistas e farmacêuticos

Pelo diretor-geral foi feita a seguinte movimentação,

Médicos - -Transferência — Por necessidade do serviço:

H. Gu. de Alegrete, o capitão dr. José Carlos Rausch de Queiroga, do 3.º G. A. 75 Cav.

Classificação — Por necessidade do serviço:

5.º G. A. Cos., o capitão graduado, dr. Fernando Nunes Seijo;

Dentistas — Transferência — Por necessidade do serviço:

Colégio Militar de Belo Horizonte, o 1.º tenente Luiz Braga, do 12.º R. I.;

A. I. P., o capitão Nelson Pinheiro de Souza Lima, do Dep. C. Armamento;

E. S. da 5a. R. M., o cap. José Campelli Filho, do 3.º R. A. M.;

3.º R. A. M., o capitão Luiz Reynaldo de Carvalho, do E. S. da 5a. R. M.

Por interêsse próprio:

E. C. M. I., o capitão Jarbas Freitas Pereira, do Q. G. da Z. M. L.;

4a. Cia. Int., o 1.º tenente Harry Leal Dutra, do 6.º G. A .75 Do.

Farmacêuticos: — Transferência — Por necessidade do serviço:

H. Gu. de São Gabriel, o capitão José Pinto da Silva, do L. Q. Ex.;

2.º Btl. Rodoviário, o 1.º tenente Paulo Santos de Souza Moura, do 20.º B. C.

Classificação — Por necessidade do serviço:

D. R. M. S. da 5a. R. M., o capitão Jaime Fernandes Rendeiro;

Es. S. A., o capitão Joaquim de Souza Ferreira;

F. C. Ex., os capitães Walter dos Santos Paiva e Paulo Galvão Duarte Simões;

H. Gu. de Bagé, o capitão Alvaro Guedes dos Santos;

H. Gu. de Sta. Maria, o capitão Vicente de Paula Saldanha;

H. Gu. Vila Militar, o capitão Orlando Jorge Pereira;

H. Gu. de Uruguaiana, o capitão Attilio Sayago;

H. Gu. V. M., o capitão Romeu da Silva Moreira;

I. B. Ex., o capitão Ylton Silveira Nascimento;

L. Q. F. Ex., os capitães Moacello Vernio Silva, Rubem Romar Fernandes, Rodolfo Schirch e Manoel Jaime Dias;

1.º Btl. Ferroviário, o capitão Paulo Ferreira da Costa;

3.º Btl. Rodoviário, o capitão N. Hauschahn;

Colégio Militar do Rio de Janeiro, o capitão Júlio Fernandes Silva;

4.º Regimento de Infantaria, o capitão Leopoldo Lázaro;

11.º R. I., o capitão Erimá Pinheiro Moreira;

H. G. de Campo Grande, o capitão Hérculos Maimone;

Es. E. F. Ex., o 1.º tenente Hélcio Ferreira Ramos;

F. C. Ex., os 1.ºs tenentes David Rosenvald e Artur de Bastos Argenta;

H. Gu. de Florianópolis, o 1.º tenente Nelson Simas Pimpão;

H. Gu. de Cruz Alta, o 1.º tenente Fausto Feliciano;

H. Gu. de Livramento, o 1.º tenente Domingos Maroso;

H. Gu. de Manaus, o 1.º tenente Martinez Pontes;

H. Gu. de Natal, o 1.º tenente Adherbal Dantas de Santana;

H. Gu. de Santiago, o 1.º tenente Ruy Boschi;

H. Gu. de São Paulo, o 1.º tenente Kleber Raul Nery;

I. B. Ex., os 1.ºs tenentes Silvio Nunes de Oliveira e Alcino José da Cruz;

L. Q. F. Ex., os 1.ºs tenentes João Conceição Filho, e Daniel Berni;

S. M. I., o 1.º tenente Ianil Finkel;

Ato ministerial solucionando uma consulta sôbre o assunto — Entrega de distintivos da Escola de Blindados de Fort Knox — Movimentação de oficiais médicos, dentistas e farmacêuticos — Circunscrições de recrutamento sob novas chefias — E.S.E. — Pagadoria de inativos e pensionistas

13.º R. I., o 1.º tenente Carlos Arthur de Moraes Lima;

15.º R. I., o 1.º tenente Júlio Ximenes Júnior;

19.º R. I., o 1.º tenente Sérgio Hamann Pinheiro;

3.º B. C., o 1.º tenente Mauricio Duarte Soares;

4.º B. C., o 1.º tenente Airton Luiz Ribeiro;

13.º B. C., o 1.º tenente Casemiro Skarbec;

16.º B. C., o 1.º tenente Dirceu Vieira Machado;

17.º B. C., o 1.º tenente Carlos Antônio Del Duca;

20.º B. C., o 1.º tenente Geraldo Militão de Lima;

24.º B. C., o 1.º tenente Jesus Mendes Barros;

25.º . C., o Bl.º tenente Ildeu Guimarães Barbosa;

28.º B .C., o 1.º tenente Hélio de Carvalho Jones;

1.º Btl. Fronteira, o 1.º tenente Antônio Cristóvam eBnevides;

3a. Cia. Fronteira, o 1.º tenente Zoroastro Gouvela de Astrê;

6a. Cia. Fronteira, o 1.º tenente Raimundo Linz Albuquerque;

1.º R. C., o 1.º tenente Gilberto de Marinho Perlingeiri;

2.º R. C., o 1.º tenente Hélio Bidone;

5.º R. C., o 1.º tenente Mauro Negri de riBto;

10.º R. C , o 1.º tenente Ru da Silva Rezende;

13.º R. C., o 1.º tenente Everaldo Campos Pereira;

14.º R. C., o 1.º tenente Mário Hamilton Pereira Silva;

17.º R. C., o 1.º tenente Alfredo Gomes de Meirelles;

1.º-20.º R. C., o 1.º tenente Ody Martins Silva;

1.º R. C. M., o 1.º tenente Adroaldo Camboim;

2.º R. C. M., o 1.º tenente Soteros Caio Marques da Rosa;

1.º-4.º R. C. M., o 1.º tenente Clóvis Ramos Albergaria;

1.º Esq. Ind. Cav., o 1.º tenente Wandenkolki Silva;

2.º Esq. Ind. Cav., o 1.º tenente Francisco Ribeiro dos Passos Neto;

8.º R. A. 75 Mon., o 1.º tenente Walter Barroso de Araújo;

6.º G .A. 75 Dô., o 1.º tenente Onofre Barroso de Araújo;

9.º G. A. 75 Cav. o 1.º tenente Altair Pires de Morais;

5.º G. A. Cos., o 1.º tenente Sebastião Pinto de Oliveira;

1a. do 10.º G. A. Cos., o 1.º tenente Vicente Sanchez;

5.º B. E. Cmb., o 1.º tenente Luiz Souza;

4.º Btl. Fv., o 1.º tenente Lionardo Rodrigues de Lima;

1.º Btl. Rdv., o 1.º tenente Tacito Ovídio e Silva;

4a. Cia. Com., o 1.º tenente Paulo dos Santos;

1.º B. S., o 1.º tenente Walter Chaves Coelho;

Es. P. S. Paulo, o 1.º tenente Renato Guimarães Freitas;

Es. . P. Alegre, o 1.º tenente Ruy Barcellos;

Es. P. Fortaleza, o 1.º tenente Luiz Gonzaga de Lima;

H. Gu. V. M., o 1.º tenente Alderico Bezerra Catão;

H. G. de Recife, o 1.º tenente Josumar Rodrigues de Carvalho;

6.º R. I., o 1.º tenente Breno Ghunter Kruse;

8.º R. I., o 1.º tenente Bayard Bittencourt Rios;

H. Gu. Santa Maria, o 1.º tenente Luiz Prates Carrion;

1.º G. A. Cos., o 1.º tenente Jair Motta Fortes;

H. C. E., o 1.º tenente Pedro Cardoso de Lima;

L. Q. F. Ex., o 1.º tenente Lenine Rodrigues Brandão;

H. Ge. Salvador, o 1.º tenente Jair de Jesus Santos;

H. Ge. Salvador, o 1.º tenente José Machado Ornellas de Oliveira;

H. Ge. Belém, o 1.º tenente José Cazone;

1a.-6.º G. A. Cos., o 1.º tenente José Ribamar de Oliveira Valle.

Dentistas: Transferência — Por interêsse próprio:

1.º tenente Alfredo Clodoaldo Alves Ribeiro, do 1.º Btl. de Manutenção para a Escola de Saúde do Exército:

1.º tenente Feliciano Pinto de Godoy, do Campo de Prova de Marambaia, para o 1.º Batalhão de Manutenção.

Novos Chefes de Circunscrições de Recrutamento

Foram assinados decretos nomeando para servirem na 13a. e 22a. C. R., respectivamente, os tenentes-coroneis Hamilton Barreto de Barros e João Bressane de Azevedo Neto. Tambem, foram nomeados para servir no Hospital Geral de Campo Grande o ten. cel. méd. Américo Pereira; diretor da Coudelaria de Rinção o ten. cel. Beraldo Oleques Martins; e para servir na Diretoria Geral de Saúde o tenente-coronel médico Godofredo da Costa Freitas.

Prova Hípica "Departamento Técnico e de Produção"

Produção, colaborando com o Departamento de Desportos do Exército, patrocinará a prova hípica D. T. P. E., a ser levada a efeito hoje. dia 14, às 13 horas, na pista do Regimento Andrade Neves, na Vila Militar. O general Mendes de Moraes, chefe D. T. P. E., resolveu instituir os seguintes prêmios, a serem conferidos aos vencedores da referida prova: 1º premio - séla d'Anloux para salto; 2º prêmio, um par de estribos ortopedicos para salto, com lóros especiais; 3º prêmio, um par de estribos ortopedicos para salto, com lóros especiais; 3º premio, uma cabeçada completa, incluindo um bridão cromado, gamarra com martingall e percoceira; e 4- premio, manta de feltro com refôrco.

Visitas dos Comandante da Zona Militar Leste

O comandante da Zona Militar Leste general Odilio Denis acompanhado do seu ajudante de ordens, visitou ontem pela manhã o Quartel General do grupamento de Unidades Escolas em Deodoro. A seguir dirigiu-se para a Vila Militar visitando o Quartel-General da 1a. Divisão de Infantaria, o 1º Regimento de Infantaria e o Destacamento de Policia do Exército.

Estabelecimento Central de Subsistência

Está vendendo nos seus Armazens Reembolsáveis, exclusivamente aos militares das Fôrças Armadas e funcionários do Ministério da Guerra, café moido de primeira qualidade ao preço de Cr$ 45,00 e pão a Cr$ 9,00. quilograma.

Major Hon Orário Chamado com Urgência

Está sendo convidado a comparecer com urgência ao gabinete da Secretária Geral da Guerra, para tratar de assunto de seu interesse o major honorário da extinta D.G.C. C. Mario Coutinho.

Biblioteca do Exército

Será encerrada amanhã, dia 15, a Exposição de Cultura Venezuelana que está sendo apresentada na séde da Biblioteca do Exército, Edificio da Guerra.

Escola de Saúde do Exército

Exame prárico oral dos candidatos ao Curso de Formação de oficiais Médicos da Escola de Saúde de Exército (Chamada Para) — Dia 15-VI-56 (Sexta-Feira) - As 8,00 horas Hospital Central do Exército.

— Claudio Saraiva Barbosa, Antônio Tunes de Moura, Ubirajara de Arevedo e Nelson Milburgens de Mello.

Suplentes — Gilberto Bueno Penteado, Edgar da Silva Pontes, Antônio Marques e Elder Rodrigues Pinto.

Pagadoria Central de Inativos e Pensionistas

O chefe da Pagadoria Central de Inativos e Pensionistas avisa por nosso intermédio, que efetuará, no próximo dia 16, das 8,30 às 11 horas, o pagamento de atrasados às seguintes beneficiárias de pensões vitalicias, contempladas por Crédito Especial:

Adelaide M. da Silva Gralha, Adelaide Olegária da Rosa, Adelaide S. da F. E. Silva, Adélia Lopes, Adelina de Oliveira, Adelina Teixeira da Silva, Aida Leal Cattani, Aida Perry de L. Werneck, Alcida Constant Beviláqua, Alice Ponce P. de Azevedo, Almerinda Caldas, Amasile da C E. Albuquerque, Amazildes Chaves Cahn, Ana Olympia A. V. de Araújo, Analia de A. Quintanilha, Angeliga do Amaral Toscano, Ana S. da Fonseca e Silva, Antônia Castro e Silva, Antonieta M. Figueiredo, Aracy C B., de Magalhães, Arac Leal Rff, Argentina E. Lopes C .A. Lima, Arlinda Inácio de Souza, Augusto Borges M. DE Paiva, Aylda Isabel C D.E Brito, Benedita Rodrigues de Sá, Benicia Pereira Ramos, Blandina Caldas, Carlinda Carolina Lopes, Carlinda Ponce Silveira, Carlota de V. Chaves, Castorina Guimarães Bastos, Cecilia de Oliveira Lima, Cecila S. Peres da Silva, Clotilde Pires M. Ferreira, Cristina Maria da Penha, Cypriana M. dos Santos, Dalila da Silva Soares, Debora de Oliveira Messery, Dorvalina T. da Silva, Eduarda de Souza Botelho, Edith Paiva Silva de S. Sá, Elisa de Moraes Selasco, Elvira Holanda Ferreira, Elvira Sampao, Emilia de Abreu Araújo, Emilia Paula G. Alves, Emilia Pereira Pinto, Erondina Gonçalves Marques, Estelita M. dos Santos, Estevina N. Cavalcante, Esther da F. Martorono, Esther Gomes do Amaral, Esther Távora da Cunha, Eudoxia Chaves Mas, Eugênia Maria de Oliveira, Eulalia Cunha Lopes, Eulina Lopes de C. Batinga, Eva Teixeira Guedes, Felicissima M. dos Santos, Firmicia Pires, Florência C. Aguirre, Florinda C. de Mendonça, Francisca Pereira de Souza, Gerogina R. O. de Cerqueira, Hebe de Oliveira Massery, Helcíria Coelho Leal, Helena de C M.. de Almeida, Hely Gomes do Amaral, Henriqueta L. de Andrade, Honória de Oliveira Lima, Honorina de M de Ma.galhães, Ibraina M. P. Bitencourt, Icilda Castelo Tramonti, Idilia Castelo Branco, Ignezilla da Fonseca, Ilda Rodrigues de Jesus, Inocência Penteado da Rosa, Iracema de Castro Corrêa, Irene Longuinhos Nunes, Iriais Maris de Oliveira, Isabel Fonseca Leraistre, Izulina Inácio Rodrigues, Joana A. da Fonseca Chaves, Joana de Oliveira, Joana Teixeira de Oliveira, Josephina de Souza, Josephina S. de Moura, Jovelina F. de Oliveira, Joventina G. de Santana, Jovina Souto G Teixeira, Judith Faria P. de Barros, Judith Tavares Vieira, Júlia Fraga de Campos, Júlia P. Brodt Pezzani, Júlia Pires dos Santos, Julieta de Assis Mendes, Julieta de Souza Moulaz, Julita Caldas, Laudelina A. Carvalho Paim, Laudelina Barbosa, Laudelina Neves Iracema, Laura A. de Miranda Ribeiro, Laura N. de Lima Coutinho, Leocádia M. Rodrigues, Leogilda Ponce Maeibnier, Leonor M. de Vasconcelos, Leonor Mendonça Molina, Leonor Pires de A. C Silva, Leopoldina O. de Araújo, Luiza Caldas, Luiza Rosa da C. Alonso, Magdalena de A. A. Carnaúba, Manoela de O. Carvalho, Manoela T .da Fontoura, Maria Adelaide M. Padilha, Maria Alice C B. T.avares, Maria Augusta L. Vianna, Maria Balbina N. Vargas, Maria Bárbara de S. Campos, Maria Cândida de S. Cunha, Maria C .A. da S. Medeiros, Maria C. de A. E Silva, Maria de C Albarracin, Maria da Conceição Leal, Maria da Glória B. Roesch, Maria da Glória Fernandes, Maria da Penha F. F. da Silva. Maria de L. de M. C. Branco, Maria Francisca Inácio, Maria Gonçalves de Santana, Maria Helena M. de Noronha, Maria José R. dos Santos, Maria Lopes da Silva, Maria Lygia Caldas, Maria Rocha H. Braga, Maria Silvina P. de Almeida, Mara Soares Ramos, Maria Thereza Machado, Maria Vieira Gomes, Mariana da Costa Leitão, Mariana Lessa de Mello, Marieta de Niemeyer, Mathilde Araújo Carvalho, Matilde F. da Silva, Mercedes Castelo Branco, Mercedes Ernestina Vianna, Moema Maciel Xerêz, Nadyr Ponce Maranhão, Olympia Maria Monteiro, Priscilla Garca Bantoja, Regina Maria da Silva, Renata de A. Vasconcelos, Rita Matto. Rodrigues, Rosa Nunes Niederauer, Rosina Carlos de Araújo, Rufina Lopes da Rosa, Salustiana A. L. dos Santos, Severina Teixeira de Abreu, Stella de Oliveira Morais, Stella Scheib Montalão, Suzana T. da Cruz Oliveira, Teresa Murta Ribeiro, Tranquilina B. da C Antunes, Vera Alves B. C. de Lacerda, Verglilina N. de Assumpção, Vespertina L. Embirucu, Vicência Inácio Ribeiro, Virgolina V. de Carvalho, Zelina Pereira de Souza, Zilpa C de . Almeida e Zoraida Távora Vale.

Observações: — De acôrdo com o art. 6.º das Instruções Reguladoras do Pagamento de Pensões Vencidas, nos ex-combatentes da Guerra do Paraguai e Campanha do Urugual e às suas vúvas e filhos, "todos os pagamentos deverão ser feitos diretamente aos interessados", podendo ser a procuradores, nos casos previstos nos artigos da Lei n. 2.326, de 20 de setembro de 1954 e do Decreto n. 37.612, de 18 de julho de 1955, citados. Ainda de acôrdo com o art. 8.º daquelas Instruções, são meios hábeis para prova das situações previstas no artigo 2.º da Lei e Decreto já referidos, os seguintes documentos:

a) Têrmo de curatela para os que se encontram interditos;

b) Atestado do diretor do hospital, casa de saúde, etc. declarando que ali se encontra hospitalizada a interessada;

c) Declaração do Consulado Brasileiro para os que residem no estrangeiro;

d) Atestado médico;

e) Atestado passado por oficiais superiores do Exército, da Marinha e da Aeronáutica, por juizes, desembargadores, ministros, chefes de repartições e diretores, quando se tratar de impossibilidade de locomoção ou d local de dificil acesso.

Ainda para esclarecimentos, avisa aquêle órgão do Exército, que os atestados e as petições deverão ter firmas reconhecidas com tôdas as exigências da Lei cumprida.

As pensionistas que não receberem o pagamento que lhes é devido, dentro do prazo máximo de 90 dias, terão suas importâncias recolhidas, sendo o Crédito anulado.

Clube dos Subtenentes e Sargentos do Exército

A diretoria do Clube dos subtenentes e sargentos do Exército, convoca seus associados para uma assembléa Geral a ser realizada no dia 21 do corrente às 20 horas, para tratar de aprovação do relatório trimestral e assuntos gerais.

Departamento Recreativo — Dia 16 - Noite na Roça - Tradicional festa caipira do Clube. Baianas autênticas. Grande "Show" de telepatia, com o professor Santermy - "O homem radar" - e Miss Dayse, pela 1a. vez no Rio.

Reserva de mesas no Departamento Recreativo a partir das 14,00 horas. Traje: passeio, esporte ou caipra.

Departamento Desportvo - Xadrez - Acham-se abertas as inscrições, na sala de Xadrez, 4º andar, para o torneio anual da 2a. turma, no qual poderá tomar parte qualquer sócio que não pertenceu a 1a. turma. O seu inicio está previsto para o próximo dia 30, sábado, às 15,00 horas.

Esgrima — Acham-se abertas as inscrições para a prárica de esgrima sob a direção do Professor tenente Hélio de Araujo Viera.

Informações na Secretaria - sala 710-7º andar - Com o Snr. Norival.

Seguro em Grupo — Continuam abertas as inscrções para complemento do novo grupo de 800 segurados. Informações na sala 804-8º andar.

Clube Militar da Reserva

Festa Junina - A diretoria doC. Militar da Reserva convida os Aspirantes de 1955 e os alunos do C. P. O. R. para a festa junina promovvida pelas normalistas do Grêmio Simões Filho e que será realizada no sábado próximo, dia 16, às 21 horas, na rua das Laranjeiras, nº 232.

Os convites estão sendo distribuidos gratuitamente pelos secretários tenentes Rui Carvalho e Edson Schettine de Aguiar (telefone 34.48.60), na rua Silva .Teles, 12 e pelo Capitão Montenegro no Instituto Nacional Surdos Mudos, na rua das Laranjeras, 232."

Guerra do Paraguai (Atrasados)

O Major Secretário da Comissão de Habilitarão de Pensões Vitalicias, solicita-nos a divulgação dos nomes contemplados na dicisão Capitão de Mar e Guerra Manuel Luís Pereira da Cunha: 88 Laura Navarro de Lima Coutinho, Vergilina Nunes de Assumpção, Ros Nunes Niederauer, Cecila Schalappal Monteiro, Maria Schlappal Monteiro, Lydia Ribas Perdigão, Malvina Ribas, Nestar Nunes Martins, Inocência Assunção Machado, Ana Machado, Alice Ribeiro, Aêna Ribeiro Riegel, Fortunata da Silva, Carolina de Paula, Maria Joana da Cruz, Ernestina Mercês de Paula, Thereza Rodrgues Zica, Maria Rodrigues Zica, Afra Rodrigues Braga, Aurelina Rodrigues Zica, Joana Rodrigues Zica, Victória Mathias Fernandes, Ana Ribas Antunes Ramos, Maria Luiza de Alencar, e Maria Angelita de Alencar Silva.

Encarece a fineza de aguardarem a chamada nominal que a Pagadora Central de Inativos e Pensionistas fará através da imprensa, com indicação do dia certo em que processará o pagamento, sendo sómente prejudicial a vinda das interessadas antes a êste órgão ou àquela Pagadoria. Outrossim informa que amanhã será publicada a decisão Capitão Antonio José da Fonseca Lessa.

Clube Militar da Reserva

A diretoria do Clube Militar da Reserva comunica aos oficiais da reserva e aos alunos do Centro de Preparação de Oficiais da Rserva que acaba de solicitar audiência aos presidentes de todos os partidos para tratar da rejeição aoVeto Presidente da República ao projeto de Lei aprovado que autoriza a contagem dos anos do Curso do C. P. O. R. como de Serviço Público.

O ten. Rui Carvalho, secretário, está à disposição dos interessados, diáriamente na secretaria do Clube na rua Silva Teles, nº 12, das 18 às 19 horas".

BOLETIM DA DIRETORIA GERAL DO PESSOAL DO EXÉRCITO

GABINETE

Q G.. do Exército — Capital Federal, 13 de junho de 1956.

BOLETIM INTERNO N.º 132

Para conhecimento desta Diretoria-Geral, Diretorias subordindas e devida execução, publico o seguinte:

Apresentação de Oficiais

Infantaria

Capitães Augusto Cesar Daniel, da D. O. F., por término de trânsito e ter que apresentar-se àquela Diretoria; Carlos Augusto Gonçalves Lopes, da 1a. Cia. D. C M. .M., por ter sido transferido do 6.º R I para a 12a D C M M e gozar o trânsito, nesta Capital; José de Ribamar Pinheiro Filho, do 23.º R. I., por ter vindo em gôzo de férias, relativas ao ano de 1955; Moacyr da Silva Cavalcante, adido à D. G. P., por conclusão de um I.PM., para o qual fôra nomeado escrivão;

1.ºs tenentes Enedino Virgilio de Carvalho Filho, do 11.º R. I., por ter de regressar à sua Unidade; João Paulo Montenegro, do Q. G. da 1a. R. M., por entrar no gôzo de 3 meses de licença especial, parceladamente;

2.ºs tenentes Edson Câmara de Drummond Alves, da 7a. Cia. Pol. Ex., por conclusão do trânsito e ter que recolher-se à sua Unidade;

Cavalaria

Coronel Oromar Osório, do 1.º R. C G.. por te,r sido classificado no 1.º R. C. G., transferido do Q E M A., para o Q O. e fica.r adido ao Gabinete do sr. ministro, para passagem de encargos;

Major Jocelyn Louis Baum, do 2.º R. C., por conclusão de trânsito e aguardar embar ue;

Capitão Arthur Loureiro de Oliveira Filho, do 1.º R. C., por ficar adido a esta Diretoria-Geral, aguardando resultado de concurso, por ordem do sr. ministro:

1.º tenente Q A. O.. Benedito Rodrigues Sales, da Coudelaria de C. Grande, por ter vindo a esta Capital em gôzo das férias regulamentares, relativas ao ano de 1955, com permissão do sr. ministro:

2.º tenente Herculano Moreira Gonçalves, do 11.º R. C., por entrar em férias, relativas a 1955.

Artilharia

Majores Walfrido Joaquim Alvares de Azevedo, do 1º R. O. 105, por ter entrado da 12 de junho de 56, em licença especial de 6 meses; Gladstone Maia, do Nu. D. Aé. T. e G. O. 7. Aé T. por ter sido classificado no G O 75 Aé T e passado do Q S.. G. para o Q. O; Aldônio Roth, da D G. P, por entrar em 3 meses de licença especial;

Capitães Nilson Novaes Rodrigues, do 2.º G. O. 155, por regressar a Jundial, e continuar em férias; Sebastião Monteiro Campos, do 2.º G. Can. 90 A. Aé., por término de férias e recolher-se a sua Unidade; Hildo Benzi de Souza, da D. G En.s., por entrar em 8 dias de dispensa, para desconto em férias, relativas a 1954. e a contar de 13 de junho corrente;

1ºs tenentes João Geraldo Carneiro, do I. 4.º R. O. 105, por ter sido matriculado no Curso de Foto-Informações, na Es. I. E., e apresentar-se àquela Escola; Fábio Vilela de Freitas Lima, da Es S. A., por ter vindo ao Rio em gôzo de férias;

2.ºs tenentes Valdemiro Gomes Ferreira, do 1.º R. O. 105, por ter sido transferido entrar em gôzo de férias e trânsto com permissão para gozá-las no Ceará; Murillo Gurjão, do 1.º R. O. 105, por ter sido transferido para o 1.º R. O. 105 e passar parte do trânsito nesta Capital; Ismael Felisberto Fonseca de Carvalho Cunha, do 4.º G. Can. 90 A. Aé., por passar parte do trânsito nesta Capital; Edmundo de Trigo Cecilio, do 1.º R. O. 105, por ter de seguir viagem à Juiz de Fora, a fim de trazer conscritos para a 1a. R. m.; Oswaldo Baptista Horácio e Silva, do 3.º G. A. Costa, por ter sido matriculado no Curso de Guerra Quimica da Es. I. E. e ter se apresentado àquela Escola, no dia 4 do corrente.

Engenharia

Coronéis Luiz Guimarães Regadas, da Z M. L., por conclusão de licença para tratamento de saúde; Rodrigo Octavio Jordão Ramos, do Q. E. M. A., por ter de acompanhar o sr. general diretor de Engenharia, a inspeção às Unidades e órgãos subordinados sediadas nas 7a. e 10a. R. M.;

Captão Pedro Paulo Wandeck de Leoni Ramos, do B. Es. E., por ter de regressar de Itatiaia e ultimar nesta Capital a licença, em cujo gôzo se encontra;

2.º tenente Cauby Pereira de Souza Aguiar, do 5.º B. E., por término de férias e regressar a sua Unidade;

Intendentes do Exército

Major Waldemar Arthur Teixeira Campos, da D. G. I. E., por ter regressado da 3a. R. M, onde fôra a serviço;

Capitães João Ribeiro Sarmento, do E R. M. I. da 3a. por ter vindo a esta Capital em gôzo de férias, relativas a 1955, com autorização do sr. ministro; Marcilio Gomes, da D. G. I. E., por ter regressado de P. Alegre, onde fôra acompanhando o sr general diretor-geral de Intendência, de quem é ajudante de ordens;

1.ºs tenentes Alexandre Lapertosa Brina, da 11a. C. R., por ter vindo a esta Capital em gôzo de trânsito, com permissão, e ter de regressar a 14 do corrente; Francisco Studart Gurgel, do E. C F., por ter sido transferido para o E. F. E., ter regressado de Fortaleza, término de licença para tratamento de saúde de pessoa de sua familia e entrar em 10 dias de férias, relativas ao ano de 1955; Waldemar Pereira Guedes, do E R. F. S, por já se achar desembarcado pelo Conselho de Julgamento e ter que regressar a sede de sua Unidade;

2.ºs tenentes Q. A. O. Alvaro Siqueira Vasco, da Dir. Transp., por ter concluído no dia 11 de junho de 56, o trânsito em cujo gôzo se achava e ter entrado em férias, relativas ao ano de 55 a contar de 12 de junho corrente; Jorge Amorim de Souza, do H G. de Natal, por ter terminado o trânsito e aguardar embarque para sua nova Unidade.

Saúde

Médicos — Tenente coronel médico dr. Wilson de Santana Coutinho, da D. G. S. E., por haver sdo promovido a major e reformado no pôsto de tenente coronel;

Major médico dr. João Moreira de Moura, da Es. S. E., por ter sido nomeado Instrutor da Es. S. E., sem prejuizo das funções, para os anos letivos de 1956 e 1957;

Capitães médicos drs Manoel Ferreira Lima, do 1.º Btl. Rdv., por ter tido alta do H. Ge. Recife, com 60 dias de licença para tratamento de saúde vindo tratar-se hesta Capital; Geraldo Fonseca, do H. Gu. V M., por ter sido nomeado Instrutor da Es. S. E., para os anos letivos de 1956 e 1957 e já estar exercendo essas funções desde o início do ano letivo de 1956

Dentsta: Tenente coronel R. 1. Raymundo Nonato Ribeiro da Silva, adido à D. G P.., por haver sido transferido para a Reserva de 1a. Classe, promovido ao pôsto atual e ter sido desligado de adido à esta D.G.P.

Veterinária

1.º tenente Aldo Lapagesse, da Es. M E.., por ter ficado adido como se efetivo fôsse, aguardando criação de vaga, na Es. M. M., por ordem do sr. ministro;

Técnicos

Tenente coronel Pedro Augusto Sisson da Silva Tavares, da F. E., por ter assumido a direção da Fábrica da Estrêla;

Major José Maria Cunha de Viveiros, do R. E P .I., por conclusão de trânsito e aguardar emba que.

Movimentação

Infantaria

Nomeação — -Por necessidade do serviço:

E. M. Ex., o 2.º tenente Q.A.O. Rafael Costa Pinto, do Pq. C. Mat. Bélico.

Cavalaria

Transferência — Por necessidade do serviço:

3a. Cia. Dep. M. M. o capitão Amadeu Deiro Gonzalez, do 12.º R. C.

Nomeação — Por necessidade do serviço:

Dep. C. Armt. o 1.º tenente Q.A. O. Adão Beder Novais, da D. G. Eng.

Técnico

Nomeação — Por necessidade do serviço:

Diretor-Geral da Fábrica do Realengo, o coronel Joaquim Ribeiro Monteiro.

Licença Especial

Concedo 6 meses, ao major Inf. Pedro José da Silva Neto, do 5.º R. I. com início em 28 de junho corrente.

O referido oficial, poderá entrar no gôzo da citada licença, caso não haja impedimento legal.

Em consequência, o cmt. do 5.º R. I., deverá participar via rádio ao D. G .A. e a esta Diretoria-Geral, a data em que o referido oficial entrar no gôzo da licença em qeustão.

Concedo 3 meses, parceladamente, ao major de Art. Aldnio Roth, desta D. ôG. P., a qual poderá ter início desde já, caso não haja impedimento legal.

Em consequência, o major Aldônio Roth, entra em gôzo da licença acima, em 11 de junho de 56.

Concedo 6 meses, com início a 11 de junho corrente, aos seguintes:

Tenente coronel médico dr. José de Oliveira Ramos, da 2a. D. I.;

Capitão, Farm. Oswaldo Fernerich, do Arsenal de Guerra General Câmara;

Capitão méd. dr. oão Barbosa de AnJdrade Maranhão, do H. Ge. de Recife;

Capitão méd. dr. João Lourenço Fontenelle Moreira, da Es. A. O.;

2.ºs tenentes dents. Wilson de Carvalho Piedade, do 6.º R. C. e Joaquim Gomes, do I. 20.º R. C.

Caso não haja impedimento legal, as Unidades e Estabelecimento a que pertencem os referidos oficiais, devem dar ciência ao D. G. A.e D. G. P., a data exata do início da licença em questão.

Concedo 6 meses, ao capitão Vet. José Pereira Montiel, do 3.º R. A. 75 Cav., com início em 11 de junho do corrente mês, desde que não haja impedimento legal.

O 3.º R. A. 75 Cav., deverá comunicar ao D. G. A. e a esta D. G. P. a data exata em que o referido oficial entrar em gôzo da citada licença.

Concedo 6 meses, ao major Dent. José França Americano, da A. M. A. N., para ser gozada em parcelas de 2 meses, por ano civil;

Concedo 6 meses, ao 1.º tenente dent. Adal Bonilha, do 5.º R. C., para ser gozada em parcelas de 2 meses por ano civil;

Concedo 2 meses, ao capitão dent. José Machado Filho, do H. Gu. de Bagé, para ser gozada em parcela única;

Concedo 3 meses, ao tenente coronel méd. dr. Flávio Petrarca de Mesquita, do Q. G. da Z. M. S, para ser gozada em parcela única;

Concedo 12 meses, ao 1.º tenente Q. A. O. Int. Mário Clemente de Lima, do A. G. R., com início em 11 de junho de 1956, caso não haja impedimento legal.

ELIAS MIGUEL MOUCHREK

FALECIMENTO

Maria Franciss Mouchrek e filhos comunicam o falecimento de seu querido e inesquecível espôso e pranteado pai — ELIAS MIGUEL MOUCHREK — ocorrido ontem, 13 do corrente. O entêrro sairá da Capela Real Grandeza, hoje, dia 14, às 11 horas, para o Cemitério de São João Batista.

ELIAS MIGUEL MOUCHREK

FALECIMENTO

Wadih Chames Aboud, espôsa e filhos comuninam o falecimento do seu idolatrado e sempre pranteado tio, pai e avô — ELIAS MIGUEL MOUCHREK — ocorrido ontem, dia 13 do corrente. O entêrro sairá hoje, dia 14, às 11 horas, da Capela Real Grandeza, para o Cemitério de São João Batista. 76890

JOÃO ALBERTO

Família e parentes do Ministro JOÃO ALBERTO LINS DE BARROS, convidam os seus amigos e admiradores para assistirem à missa que farão realizar na Catedral Metropolitana na Praça 15, dia 16, às 9,30 pela passagem do seu aniversário natalício; bem como a inauguração da Rua Ministro João Alberto continuação das ruas Frei Veloso e Lucio Bitencourt no Jardim Botânico, que o Exm.º Sr. Prefeito do Distrito Federal irá inaugurar no mesmo dia às 11,00 horas. 14914

MINISTRO

JOÃO ALBERTO

A Presidência do Centro Brasileiro de Pesquisas Físicas convida seus membros, funcionários e demais amigos para a missa de aniversário de nascimento do Ministro JOÃO ALBERTO, que se fará realizar no próximo dia 16 de junho, às 9,30 horas, na Catedral Metropolitana, à Praça 15 de Novembro, bem como para a inauguração da Rua Ministro João Alberto, em continuação às Ruas Frei Velloso e Lúcio Bittencourt, no Jardim Botânico, às 11 horas do mesmo dia, à qual estará presente Sua Excelência o Senhor Prefeito do Distrito Federal. 3988

EMBAIXADOR

Silveira Martins Ramos

As mesas Pan-Americanas do Brasil, presididas pela senhora Sofia Jobim Magno de Carvalho, convidam os amigos e parentes do Embaixador SILVEIRA MARTINS RAMOS para assistir uma missa em sufrágio de sua alma, hoje, dia 14, às 11 horas na Igreja da Candelária. 19816

Alzira da Glória Ribeiro

(MISSA DE 7.º DIA)

Joaquim Ribeiro, Maria Nathalia Ribeiro Vieira, espôso e neta, Nilza Ribeiro Dietrich e espôso, Evaristo Ribeiro, espôsa e netas, agradecem as manifestações de pesar recebidas por ocasião do falecimento de sua querida espôsa, mãe, sogra. e avó e convidam a todos os parentes e amigos para assistirem à missa que mandam celebrar no altar-mor da Igreja São Francisco de Paula (Largo de S. Francisco), sábado, dia 16, às 9,30 horas. 85580

Marina dos Santos Vilhena

FALECIMENTO

José Vilhena Filho e filhos; João Dias dos Santos e senhora, Oswaldo Dias dos Santos e senhora, João Dias dos Santos Junior e senhora, Newton Dias dos Santos e senhora, Manoel Lourenço Branco e senhora (ausentes) cumprem o doloroso dever de participar o falecimento de sua pranteada — MARINA — e convidam para o seu sepultamento que se realizará hoje, dia 14, às 16 horas, saindo o féretro de sua residência, à Rua 24 de Maio, 1,209, para o Cemitério de São Francisco Xavier. 76889

CUSTODIO MONTEIRO DE SOUZA

(MISSA DE 7.º DIA)

Nicia Salles Monteiro de Souza, José Mendes da Cruz senhora e filhos; Maria de Souza Vidal (Cótinha) filhos, genros, nora e netos, Wilson Salles Abreu e família, agradecem profundamente sensibilizados a tôdas as manifestações de solidariedade e pesar recebidas por ocasião do falecimento do seu querido CUSTODIO e convidam para a missa que mandam celebrar pelo sufrágio de sua bonissima alma, amanhã, sexta-feira, dia 15 do corrente, às 10,30 hs., no altar-mór da Igreja de N. S. do Carmo — Rua 1.º de Març. 82592

DR. CUSTÓDIO FERNANDES

3º ANIVERSARIO

Sua família convida seus parentes e amigos para a missa que será rezada no dia 15, sexta-feira, às 9 horas da manhã na Catedral. 25310

A S. JUDAS TADEU — Muito obrigado pela Graça alcançada.

LEAL 19753

S. JUDAS TADEU

Antonio B. de Souza agradece a grande graça pedindo vossa valiosa proteção. 76849

SÃO JUDAS TADEU

Agradece graça recebida

H.R.P. 13957

ATOS RELIGIOSOS

General de Divisão Manoel Thomé Cordeiro

Em intenção à sua alma, celebra-se hoje, dia 14, data de seu falecimento, o Santo Sacrifício da Missa, às 6 horas, na Igreja de S. Francisco das Chagas, em Belo Horizonte, sendo oficiante o Revmo. Cônego Bueno de Sequeira, como piedosa homenagem à memória do saudoso extinto. 20571

ROSALINA FREIRE MAYA

(YAYA)

— MISSA DE 30.º DIA —

Flavio Carvalho Leme, senhora e filhos; Dr. Pedro Regina Sobrinho, senhora e filhos; Olga Freire Ferreira, Ondina Freire de Barros e filha. Emilia Salgado e demais parentes convidam para a missa de 30.º dia que. por alma de sua muito querida — YAYA — mandam rezar amanhã, dia 15, sexta-feira, às 9 hs., no altar-mór da Igreja de N. S. do Rosario e São Benedito, sita à Rua Uruguaiana. 76888

ATOS RELIGIOSOS

Custódio Monteiro de Souza

A Diretoria do Jockey Club Brasileiro, convida os parentes e amigos do seu prestimoso auxiliar CUSTODIO MONTEIRO DE SOUZA, para assistirem à missa de 7.º dia que, por sua alma, será celebrada, amanhã, sexta-feira, 15, às 10 horas, na Igreja de N. S. do Carmo, à Rua 1.º de Março. 59995

MARIA JOSEPHINA MENDES MOREIRA

MISSA DE 7.º DIA

José Candido Moreira de Souza, senhora e filhas, Ingo Elmar Neutig, senhora e filhas, Atomir Ferreira, senhora e filhos, Robert Theodor Neutig e senhora, Ignácio H. Correia de Melo e senhora, Juvenal Barbosa e senhora e Antonio Brandão Mendes e senhora agradecem as manifestações de pesar recebidas por ocasião do falecimento de sua inesquecível sogra, mãe, avó e irmã — MARIA JOSEPHINA MENDES MOREIRA (COCHICHO) e convidam os parentes e amigos para a missa de 7.º dia, que em sufrágio de sua alma, mandam celebrar, amanhã, 6.ª feira, dia 15, às 8,30 hs. na Igreja do Colégio Santo Ignácio à Rua São Clemente. 85575

ANÚNCIOS

MEIAS NYLON
Malha 60 a 60 cruzeiros. Téia de Aranha a 80 cruzeiros. CASA ZILDA. Rua Santana, 223. 3612

ROUPAS USADAS
COMPRO A DOMICÍLIO
Pago por um terno Cr$ 800,00
Com apresentação dêste anúncio pago mais 10%, Tel. 22-1683
20602

Títulos da Hípica e Jockey Club
Compro a vista sem intermediário, Preço normal — Ofertas 52-1596. Mario Ferreira. 9889

TAPETES PERSAS LEGITIMO
Por motivo de viagem vende-se dois tapetes tam. 3x4, qualidade fino. Preço de ocasião. Só particular. Trata-se Rua Toneleros, 43, apto. 202, sala 6, até 9 horas da noite. 24220

ESTOFAMENTOS RÁPIDOS
45-2172
Orçamentos sem compromisso 994

Pé e Gabinete SINGER J-B
Absolutamente novo e original — Vende-se por 2.650,00 (sem máquina) — Av. Copacabana 1150. Apto. 507. Vendas 7 às 11. 25303

TERNOS USADOS
COMPRO A DOMICÍLIO
PAGO ATÉ' CR$ 1.000,00
Telefone: 43-2463
9850

INVESTIGAÇÕES PARTICULARES
Com todo o sigilo e eficiência executa-se para qualquer lugar e atende-se a qualquer hora. — Preços módicos. — Possuimos experiência internacional de vinte anos. — Telefone: 42-6967 — LARRY. 9853

Revistas antigas COMPRO
Cinearte, Paratodos, Seleta, Cinelândia (Americana), Cine-Mundial, A Tela, Palcos e Telas,, Albuns, Coleções de Figurinhas Paratodos, Saquinhos Centenário, Sudan, Balas Popular e Revistas Policiais. Telefonar p. Navarro, 46-3860. 25261

MASSAGEM FINLANDESA
Alma Bendix, enfermeira, massagista dipl. na Alemanha e registr. Massagens médicas e estéticas. Aparelhagem moderna e portátil, só para senhoras. Tel. 37-1875, chamar a massagista. 16874

COLCHÕES
Reforma-se e faz novo a domicílio, de crina, cabelo, cearina e cortiça. — Telefone: 26-5529 — MARTINHO. 14673

MÁQUINA DE COSTURA SINGER
Fabricação Americana, em perfeito estado, preço de ocasião. Telefonar para 37-8818. 12354

TELEFONE COPACABANA
Preciso dêste bairro com urgência paga-se bem. Resposta neste jornal para o n.º 12894 12894

Cofres fortes Internacional
Garantidos contra fogo e roubo, formidável sortimento em todos os tipos e tamanhos, e para todos os preços, aproveitem numa visita ao nosso depósito:
Rua do Rosário n.º 143
14623

COMPRA-SE TUDO
ROUPAS USADAS
Máquinas de costura, de escrever, rádios, geladeiras, enceradeiras, ventiladores, cristais, porcelanas e tudo que represente valor. Paga-se bem.
Telefone: 43-9232

ROUPAS USADAS
COMPRO A DOMICILIO
Pago por um terno
Cr$ 1.000,00
Telefone 22-5568

DIVÓRCIO
Novo casamento no México, informações grátis. — Máxima atenção. — Travessa Ouvidor, 36, 2.º, sala 25 — Telefone: 52-1334. 14586

TERNOS USADOS
COMPRO A DOMICILIO
PAGO ATE' Cr$ 1.000,00
Telefone: 22-0423
23217

TERNOS USADOS
Compram-se a domicilio e pagam-se por um terno até 1.000 cruzeiros.
Telefone: 22-4435
14361

TÍTULOS DE CLUBES
Compram-se do Jóquei Club, Country Club, Gávea Golf, Fluminense, Iate Clube, Itanhangá, Botafogo, Caiçaras, Tijuca Tênis e Automóvel Club, pagamento imediato. Corretor Mendonça à Praça 15 de Novembro, 20 — sala 503 — Tel. 23-0827.

VASCO DA GAMA
Vende-se um título isento de transferência. Corretor Mendonça. Praça 15 de Novembro, 20, sala 503. — Tel. 23-0827.

C. R. FLAMENGO
Vendem-se títulos dêsse Clube pelo menor preço do mercado. Corretor Mendonça. Praça 15 de Novembro, 20 — Sala 503 — Tel. 23-0827.

SOCIEDADE HÍPICA
Vendem-se títulos dêsse Clube. — Corretor Mendonça. Praça 15 de Novembro, 20, sala 503 — Tel. 23-0827. 20601

ASTENIA SEXUAL
Voronof revolucionou a Medicina demonstrando a possibilidade da restauração das energias perdidas e do vigor sexual. Chamamos pois a atenção da classe médica para a fórmula do TONOKLEN (comprimidos), destinada à restauração das funções genitais. Nas drogarias ou pelo reembôlso. Caixa Postal 4 — Tijuca — Rio. Tel. 48-3087 — Peçam literatura. 15836

DESQUITE E NOVO CASAMENTO
No México— Informação na Organização J. SIQUEIRA. Av. Mal. Floriano, 13, 1º, sala 201 — Escritório Fundado em 1939. 19801

DETETIVE LUZ
Encarrega-se de qualsquer serviços do ramo. Critério e sigilo absolutos. Telefone: 25-6762. Vai a domicilio ou escritório com hora marcada. 28089

Madeiras e materiais usados
Vende-se na obra da Rua Senador Vergueiro, 81. Procurar o sr. José. 19720

TROCAMOS COLARINHOS
Sua camisa fica nova, por apenas Cr$ 30,00. Rua Evaristo da Veiga, 53, 1º. andar, sala 1 — Cinelândia, ar. André. 10925

Instalações Elétricas
Fluorecente e gás neon. Conservações em geral. Tel. 25-5152. Rodolpho. 19687

APENAS UM LEMBRETE...
Cópias a máquina, fotostáticas, mimeografadas. Serviços urgentes, preços módicos. Mandamos buscar e entregar tôdas as encomendas. Telefones: 23-5155 e 23-5232 — A COPIADORA — Rua da Quitanda n.º 97 entre Rosário e Buenos Aires. 28038

Bôlsas de papel "PRATIX"
(SHOPPING BAG)
BOLSAS E SACOLAS GRANDES E PEQUENAS PARA COMPRAS VIAGENS, PROPAGANDA, ETC.

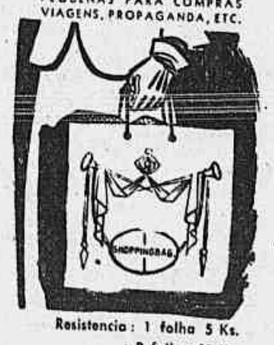

Resistencia: 1 folha 5 Ks.
: 2 folhas 10 Ks.
Avenida Graça Aranha, 226 - 4.º
S/ 411 - Rio de Janeiro
A. F. RANGEL
22-8909

Grande Oportunidade
SÒMENTE ÈSTE MES
FOGÃO HELIOGÁS

ENTREGAMOS HOJE MESMO
o seu fogão "HELIOGAS" com apenas Cr$ 500,00 de entrada e os restantes em 20 prestações de Cr$ 350,00, estando incluído neste preço a instalação.
RUY MAFRA & IRMÃO
R. ESTÁCIO DE SA, 165-A, Tel. 28-7347
e ESTRADA MONSENHOR FELIX Nº 338-A, em frente à Estação de Irajá.
"Cumprimos o que anunciamos".
24862

EXCURSÃO À EUROPA – VIA U.S.A.
Partida em 26 de Junho — Ida e volta de avião
PREÇO — CR$ 115.000,00
Informações: HOTUR-HOTÉIS E TURISMO S.A.
RUA BOLIVAR, 8-A
TELEFONE: 47-3234
24212

ATENÇÃO LABORATÓRIO INDÚSTRIAS QUÍMICAS: BOMBA DE VÁCUO
Grande capacidade aspiração de 1,700 litros por minuto, vácuo de 29 hg. — Pode ser vista Rua Santa Alexandrina n. 307 — R. Comprido. Outros detalhes 52-9158 — 22-2695 e 22-0852. 9900

ESCRITÓRIO JOÃO MENEZES
ADVOCACIA E IMÓVEIS
CORRESPONDENTE NO PARÁ, CEARÁ E PORTUGAL
Contratos comerciais — Questões de familia — Execuções — Inventários — Assuntos imobiliários — Edificio Darke — Sala 2.132 — Tel. 32-8951 — Avenida 13 de Maio n. 23. 22082

Título do YACHT CLUB
Vende-se, sem intermediários. Particular a particular. Chamar 22-4994, entre 10-17 horas dias úteis e ..... 46-8661 sábados e domingos. 82973

BAILE
Vende-se belíssimo vestido tam. 44/6 em cetim e chiffon rosa-pêcego, com rendas chantilly pretas e sandálias de legitima pelica pratcada, tam. 36. Preço convidativo. Combinar hora. Tel. 37-2753. 25234

ATENÇÃO
VENESIANAS PERSIANAS
Consertam-se Tel. 23-1548 9901

COLCHOEIRO
com bastante prática, faz e reforma colchão em qualquer ponto da cidade ou subúrbio. Tel. 32-0027. Simões. 16893

PERSIANAS VENEZIANAS
Suas persianas não funcionam regularmente? As cordas ou cadarços estão esgarçados? Procure o quanto antes o médico em 58-4943, que será imediatamente atendido. Serviços garantidos com orçamentos grátis.

Materiais de construção

Construtores -- Máquinas

Vende-se equipamento usado, porém em perfeito estado de funcionamento, a saber: Betoneiras, guinchos, serras circulares e de fita, vibradores, aparelhos para andaimes suspensos, caçambas, cabos, balanças, motores elétricos e de gasolina, máquinas para cortar ferro, eletrobombas, tesouras para cortar ferro, etc. Preço razoável. Tratar pelo telefone 32-8613, das 9 às 18 horas. 19823 79

Vendas Diversas

NOVIDADES ARGENTINAS — Casaquinhos de cachemir, bolsas e jersey em metros — Vendem-se recem chegados de Buenos Aires, tel. 37-7485. 25308 89

MICROSCOPIO ZEISS binocular mod. GF-525. Novo. Preço Cr$. 65.000. Preço da praça 130.000 — Tel. 37-4627. 25269 89

VENDE-SE 1 bomba com motor de 2 HP, em perfeito estado. Tratar com Joaquim Lessa. Av. Franklin Roosevelt n.º 137, portaria. 19814 89

PREÇO DE OCASIÃO — De particular para particular, vende-se 1 máquina calculadora elétrica, marca "Remignton" mod. 1956 — Ver e tratar à Av. Rio Branco 114 — 3.º andar, sala 34 — Horário comercial. 19833 89

VENDE-SE de particular para particular 1 Ar Condicionado marca GE com fôrça de 3/4 de cavalos, modêlo 1956 — Preço de oportunidade — Ver e tratar à Av. Rio Branco 114, 3.º andar, sala 34 — Horário comercial. 19832 89

PINTURAS a óleo de notáveis mestres do pincel, em custosas molduras, o Júlio vende em leilão hoje dia 14 às 20 horas, na residência do General Achilles Coutinho à Avenida Atlântica 4.168.

TAPETES Persas e de outras procedências, em tamanhos vários e lindos desenhos, o Júlio venderá ao correr do martelo hoje dia 14 às 20 horas à Avenida Atlântica 4.168.

PERFEITO aparelho de Televisão Motorola será vendido hoje pelo Júlio às 20 hs., no leilão da Avenida Atlântica 4.168 ao correr do martelo.

VALIOSO dormitório de jacarandá maciço, para casal, será vendido pelo Júlio em leilão hoje dia 14 às 20 horas, Avenida Atlântica 4.168.

CONFORTÁVEIS grupos serão vendidos pelo Júlio à Avenida Atlântica 4.168, em leilão hoje dia 14 às 20 horas, ao correr do martelo.

MESINHAS e outros móveis franceses, o Júlio vende em leilão hoje dia 14 às 20 horas, à Avenida Atlântica 4.168.

GRUPO para varanda e bancos de jardim, o Júlio venderá hoje em leilão às 20 horas à Avenida Atlântica 4.168.

LINDAS e valiosas jóias de platina, ouro e brilhantes, e lindos colares de perolas, serão vendidas pelo Júlio hoje dia 14 às 20 horas, à Avenida Atlântica 4.168. 14951 89

RICA mobilia de sala de jantar estilo Renascença, será vendida ao correr do martelo do Júlio hoje dia 14 às 20 horas, à Avenida Atlântica 4.168.

LUSTRES e lanternas de cristal bacarat, o Júlio vende ao correr do martelo, à Avenida Atlântica 4.168, hoje dia 14 às 20 horas, na residência do General Achilles Coutinho.

LINDO e valioso faqueiro de prata portuguêsa, o Júlio vende hoje dia 14 às 20 horas, em leilão à Avenida Atlântica 4.168.

LINDOS medalhões de fina porcelana de Saxe autêntica, com belíssimos desenhos ouro, o Júlio vende ao correr do seu martelo hoje dia 14 às 20 horas, à Avenida Atlântica 4.168, residência do sr. General Achilles Coutinho.

VALIOSAS jarras e jarrões de finíssima porcelana de Saxe e outras o Júlio venderá em leilão hoje dia 14 às 20 horas, à Avenida Atlântica 4.168.

VALIOSOS serviços de porcelana para jantar, em fina porcelana de Limoges e outras o Júlio venderá ao correr do martelo hoje dia 14 às 20 horas à Avenida Atlântica 4.168.

LINDAS bandejas, taboleiros e salvas de prata serão vendidos em leilão hoje pelo Júlio à Avenida Atlântica 4.168 às 20 horas. 14950 89

VENDE-SE BARATO: Assadeira americana, enceradeira, carrinho de criança, e várias malas de viagem — Tel. 29-5996. 14904 89

FAMILIA PÔR MOTIVO DE VIAGEM vende lindo dormitório feito de encomenda, em cedro, todo em capitoné, custou 60 mil cruzeiros; por 25 mil — Sala de jantar em pau marfim maciça, toda espelhada em cristal — Melhor oferta — 1 máquina de lavar roupa, elétrica, inglesa, custou 26 mil cruzeiros; por 12.000 — N. B.: Tôdas as peças em ótimo estado e perfeito — Urgente — Ver à Av. N. S. Copacabana 1246, apto. 803, das 9 às 18 horas. 12954 89

MÁQUINA DE COSTURA SINGER — Portátil moderna ou uma de pé vende-se à rua Volutários da Pátria n.º 166,apto. 102. 15853 89

COFRES — Vende-se cofres e arquivos de aço, prensa, móveis de escritórios: compram-se cofres usados. Na rua Teófilo Otoni, 120, tel.: 43-4548. 9803 89

VENDE-SE 1 casaco de pele petit-gris, manequim 44 tamanho 3/4 — Telefonar para 26-1854. 23284 89

DIVERSOS VENDE-SE: 1 Familia de elefantes, quadros de pintura a óleo, 1 mageira de material plástica — Rua Monte Alegre, 254, ap. 201, tel. 22-0602. 16868 89

VENDO caixa registradora Sweda nova último modêlo, quatro somadores, duas gavetas. Ver tratar Av. Atlântica 3916 apto. 203. 25234 89

ENCERADEIRA sem uso com escovas novas lixas para raspar vendo por Cr$ 2.500,00. Motivo de mudança. Rua Frei Henrique 332, ap. 101. 19745 89

ELETROLUX — Vendo enceradeiras suecas, com espalhador de cêra, jôgo de encerolixa, certificado de garantia por dois anos. Preço de tudo Cr$ 3.900,00. Rua Visc. de Inhaúma n. 134, sala 426, 4º andar. Tel..... 23-4787. Casa Tinoco.

ELETROLUX — Vendo enceradeira sem uso, com garantia, espalhador de cêra automático, um jôgo de encerolixa, dois jogos de escôvas, um jôgo de flanela, tudo por Cr$ 3.100,00 — Ocasião. Rua Barão da Tôrre, 81 apto. 102, fundos. Fone 27-5424. 19744 89

VENDE-SE — "etole renard" branco — Rua Viveiros de Castro 81 — apto. 801 — tel. 37-9383. 25309 89

ATENÇÃO — Fogões a gaz da Light usados perfeitos e garantidos só com Alcides — Vendo troco e reformo de qualquer marca — Tel. 58-2777. 9886 89

SAIAS — BLUSAS — VESTIDOS, sapatos, vende-se barato; manequim 44-46 — motivo mudança guarda-roupa — Telefone 45-7550. 12905 89

ULTIMOS OBJETOS para desocupar apto. 601 à Rua Rep. do Peru 101 — Espelho jacrdá, trabalho artistico, 4 mil, 2 mesinhas laterais p. sofá, c lamp, tudo jacrdá, est. D. J. V. 4 mil. Penteadeira, Quadros, Oito, mestres europ. Gr. Quadro Gobelin, tudo barato. Chaves Port. Santos 37-2707. 24205 89

Médicos e Sanatórios

DR. JOSÉ DE ALBUQUERQUE
Membro efetivo da Sociedade de Sexologia de Paris
DOENÇAS SEXUAIS DO HOMEM
Rua do Rosário, 98, de 1 às 6 horas.

DR. PEDRO DE ALBUQUERQUE
DOENÇAS SEXUAIS E URINARIAS
Buenos Aires, 80, 7.º. De 14 às 18.

DIABETE
Novo tratamento, sem insulina e sem dieta. Comprovadas observações em nosso serviço hospitalar. Dr. Arunda Estrêlla atende diariamente no ambulatório do Hospital Madureira. — Rua Dagmar Fonseca, 140 — Inf. Tel. 49-5932 — 57-2018. 12871 80

MÁQUINAS EM GERAL

Multiplicadores da eficiência e da vida útil de seu
EQUIPAMENTO MOVIDO A AR COMPRIMIDO

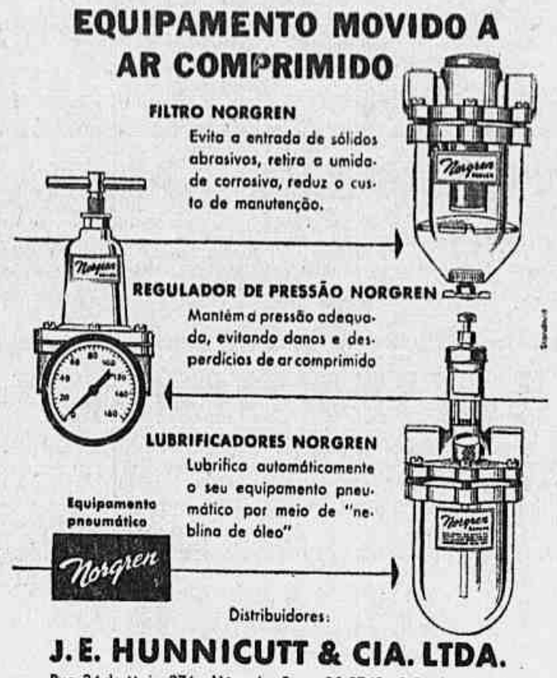

FILTRO NORGREN
Evita a entrada de sólidos abrasivos, retira a umidade corrosiva, reduz o custo de manutenção.

REGULADOR DE PRESSÃO NORGREN
Mantém a pressão adequada, evitando danos e desperdícios de ar comprimido

LUBRIFICADORES NORGREN
Lubrifica automàticamente o seu equipamento pneumático por meio de "neblina de óleo"

Distribuidores:
J. E. HUNNICUTT & CIA. LTDA.
Rua 24 de Maio, 276 - 11º and. - Fone: 33-9742 - S. Paulo - Brasil

MAQUINAS DE TERRAPLENAGEM E PAVIMENTAÇÃO

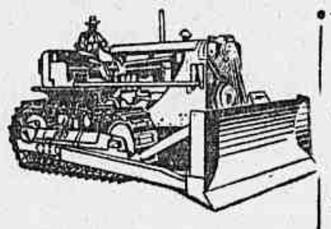

Trator Caterpilar D4, D7 D8
Trator International TD 14
Scraper Cat 40 e Cat 70
DW 10 com Scraper
Compressor de ar Brom-Wode de 306 pés

PEÇAS ORIGINAIS NOVAS PARA TRATORES CATERPILAR INTERNACIONAL
Máquinas para pronta entrega, novas, usadas, recondicionadas, em perfeito estado de funcionamento.
CONDIÇÕES DE VENDA: Base: 30% a vista e o restante a combinar.
RODOMAQ MAQUINAS e EQUIPAMENTOS LTDA.
Av. Graça Aranha, 416 - 12.º andar - sala 1208
Telefone: 42-6080 - Ramal 14-15 - Rio de Janeiro
82363

TUPIA VERTICAL
e
Máquina de Furar Madeira

Vende-se uma TUPIA VERTICAL com mesa de 900 x 900. Motor embutido; e, uma MÁQUINA DE FURAR MADEIRA — HORIZONTAL com mesa movediça de 300 x 550 mm Mandril de pinça — Equipada com motor Búfalo.
Tratar à Rua Cel. Almeida, 53 — Piedade. Tel. 49-8068. Com o Departamento Comercial. 81343

GRUPOS GERADORES
MERCEDES BENZ — ENTREGA IMEDIATA
15 — 40 — 50 — 60 — 74 — 80 — 90 — 100 — 125KVA.
OUTRAS MARCAS: 3 — 4 — 5 — 7 1/2 — 8 — 10 — 12 — 15 — 20 25 — 30 — 150 — 300 — 500 — 700 KVA.
"UNICOM" Assembléia, 104 - sala 1012
Fones: 22-3072 — 52-2424
End. telegráfico "MOTORMERCEDES" — ATENÇÃO INTERIOR
Descontos excepcionais a revendedores e comissionistas. 67488

MOTORES MÁQUINAS
Vendemos de todos os tipos. Os melhores preços do mercado. Rua Conselheiro Saraiva, 29 — Telefones 23-5251 e 43-6107. — PULMAX. 78162

TOURNAPULIS ELÉTRICOS MODÊLO C-ROADSTER
Motor G.M. (estado de novo)
Ver Av. Brasil n. 8.502
Tratar Av. Graça Aranha n. 182 - 12.º
GEOPAN
64664

D-7 CATERPILLAR
Ótimo estado
Ver Av. Brasil n. 8.502
Tratar Av. Graça Aranha n. 182 - 12.º
GEOPAN
64668

BLOCO DE MOTOR HÉRCULES E CHRIS-CRAFT
Vendem-se um novo, de 4 cilindros, com bronzes fixos e guias de válvulas — Avenida Erasmo Braga, 277, 4.º andar, sala 409 — Castelo.

PISTOLA DE METALIZAÇÃO
Vendem-se uma, marca SPEEDMASTER, completa e com bico sobressalente. — Preço: Cr$ 15.000,00. — Avenida Erasmo Braga, 277, 4.º andar, sala 409 — Castelo. 19718 78

COMPRA-SE TUDO
Máquinas de costura, de escrever, rádios, geladeiras, enceradeiras, ventiladores, cristais, porcelanas e tudo que represente valor. Paga-se bem.
Telefone: 43-7180
20320

D-8 CATERPILLAR
GEOPAN
em estado de novo
Ver Av. Brasil n. 8.502
n. 182 - 12.º
Tratar Av. Graça Aranha
64663

INSTITUTO HELCO DO DR. JOAQUIM SANTOS
CLÍNICA ESPECIALIZADA COM 25 ANOS DE PRATICA
VARIZES, ÚLCERAS, ECZEMAS, EDEMAS
PERNAS Infiltrações duras, Erisipela e Flebites, Perturbações circulatórias das pernas. TRATA SEM OPERAÇÃO E SEM REPOUSO. A operação em varizes piora o doente futuramente, porque provoca uma estase venosa superficial que dificulta o tratamento. Consultas de 9 às 12 e das 14 às 18 horas, menos aos sábados. Operários de 9 às 12 têm 50% de abatimento. — RAIOS X.
MUDOU-SE PARA RUA ASSEMBLÉIA, N.º 61 - 4.º
6380 80

DR. AUGUSTO SANTOS ALBUQUERQUE
DOENÇAS DO CORAÇÃO — Pressão alta — Falta de ar — Palpitações — APARELHO DIGESTIVO — Doenças do fígado — Digestões difíceis. — Prisão de ventre. — Av. Rio Branco n. 185 - 12.º and. — Grupo 1.224 — Das 14 às 15 horas. 7721 80

Pistolas para pintura — Importadas —

DE ALTA PRESSÃO E DE AR DIRETO
*
CASA DOS COMPRESSORES IMPÉRIO LTDA.
Rio de Janeiro
Rua Beneditinos
21 — 1.º andar
Telefone 23-5274

GERADOR SIEMENS 100 Kva
Vende-se gerador SIEMENS, 100 KVA, com quadro de contrôle
MOTOR DIESEL
Marítimo GM, 6 cilindros, 170 HP.
Tratar à rua Coronel Almeida, 53 — Piedade — Tel.: 49-8068, com o DEPARTAMENTO COMERCIAL
81342

CARREGADEIRA MECÂNICA
Para areia sêca, carvão, etc. Produção 30 Ton/Hora, Manejo simples, novidade alemã. Informações com Sr. Otto — 52-7809 ou 42-9894. 9861 78

Instrumentos de Música

ALUGA-SE piano Brasil, movel moderno em ótimo estado. Informações tel. 27-3141. 25341 75

PIANO Alemão, bonito e muito bom cepo de metal, cordas cruzadas - Fone 48-0241. 19825 75

PIANO — Vende-se um tipo console, tamanho apartamento com cordas cruzadas, 88 teclas, etc. peça de fino gôsto à Rua Voluntários da Pátria, 178, apto. 102, tel. 46-9647. 29232 75

PIANO Alemão, vende-se um em perfeito estado de novo. Rua Delgado de Carvalho 54 (Haddock Lobo), Largo da 2a. Feira, Tijuca. 29233 75

PIANO "Pley-Wolf" estado de novo caixa de carandá, vende-se por Cr$ 22 mil custa nas lojas Cr$ 45 mil — Rua Conde Bonfim 1306. 15877 75

PIANOS — DESDE 15 MIL CRUZEIROS — Garantidos e afinados — Excelente para estudo. Rua Hans Estadem n.º 13 — Real Grandeza, frente ao n.º 243 — Telefone 46-1037. 9825 75

PIANO — Tôdas as marcas à vista e 20 meses. Rua Dois de Dezembro 112 — Catete.

COMPRO 1 piano familia compra um sem intermediário. Fone .. 45-1581. 19706 75

ACORDEON Scandalli de 80 baixos cor preta quasi novo com estojo — Vende-se quasi novo. Rua Marechal Francisco Moura 58 apt. 302 - Botafogo - Preço 13.000,00. 16904 75

ACORDEONS — Desde Cr$ 100,00 por mês (a prazo só no Rio) Scandalli, Soprani, Hohner e tôdas as marcas nacionais. Também saxofones, clarinetes, pistões, violões, rádios, pianos, gaitas de bôca. Tudo sem entrada e sem fiador. Grátis método para estudar. Maior depósito Casa Acordeon Azul. Av. Rio Branco, 277 dentro da Galeria S. Borja, ou filial Rua dos Arcos, 21. Para professores e revendedores descontos excepcionais, tels. 32-8750 e 42-9712. 75 75

PIANO BRASIL NOVO APARTAMENTO
Cordas cruzadas, armado em ferro, 88 notas ótima sonoridade, muito bonito, vende-se urgente por Cr$ 35 mil. Tel. 37-6534. Rua Duvivier 18, apto 302. Ver de 1 hora em diante. — Copacabana. 19868 75

PIANOS
Das melhores marcas
Vários estilos e côres
À VISTA
E A PRAZO...
Só em
J. Medina
CASA ESPECIALIZADA
QUITANDA, 23

PIANOS DESDE 15 mil cruzeiros
PLEYEL e outras marcas de cêpo de metal e 88 notas, cordas cruzadas, facilito o pagamento. Rua Hans Estaden, n. 13 — Real Grandeza, frente ao n. 243. Tel. 46-1037. 25338 75

PIANO PLEYEL
De apartamento, 17.500,00. Modêlo médio, 22.500,00. Garantia: 10 anos. Com banqueta, carreto e afinação em casa. Rua Santana 107, 13 às 17 hs.

PIANO PLEYEL
Modêlo belissimo e em estado excepcional. Otima sonoridade. Vende-se por 26.500,00. Rua Mena Barreto, 39 — Botafogo.

PIANO PLEYEL
Em jacarandá — Afinação permanente — Vende-se, desocupar lugar. Rua Barão São Francisco 444. Praça 7. Somente a particular. 25303 75

COMPRO 1 PIANO
Se ler êste anúncio telefone para 23-4013. Chame o sr. Carlos. Das 13 às 17 horas. Sou profissional, sem simulações. 25304 75

LINDO PIANO 1/4 DE CAUDA
Vende-se à particular um maravilhoso piano novo de 1/4 de cauda, em côr vermelho claro rajado, instrumento próprio para pessoas de fino gôsto. Peça única no Rio. Rua Dr. Satamini n.º 135-B. — Telefone: 28-4871. Facilita-se um pouco. 29230 75

PIANO
Tipo PLEYEL
Cr$ 17.000,00
Vende-se um de apartamento, em ótimo estado, perfeito funcionamento, explêndido para estudos. Urgente. — Avenida Copacabana, 75, 9.º andar, apto. 902. Aceito oferta. 16903 75

PIANO BLUTHNER
Cr$ 38.000,00
Vende-se um dêsse famoso fabricante alemão. Largo do Machado, 8, loja H — Galeria ao lado da Caixa Econômica. 19848 75

COMPRO 1 PIANO 32-3857
12571 75

COMPRO E CONSERTO
Piano mesmo bichado. — J. FARIAS — 45-6415. 24000 75

PIANOS NOVOS
Vendas à vista e à prazo
ACEITAM-SE TROCAS
Recebemos variado estoque de pianos nacionais e estrangeiros, modelos de cauda, armário e apartamento. Visitem, sem compromisso nossa exposição — RUA URUGUAIANA ns. 38/40.
REI DA VOZ S/A
19695 75

COMPRO 1 PIANO 47-2361
4744 75

PIANOS NOVOS

A CASA GARSON apresenta ao público o mais lindo e variado estoque de modelos de cauda, armário e apartamento, pelos menores preços da praça e com a mais ampla garantia. Facilitam-se os pagamentos.
Vem em exposição nas CASAS GARSON, à rua Uruguaiana, ns. 105 - 103 e Rua do Ouvidor, n.º 137 (entre Avenida e Gonçalves Dias) 8038 75

EMPREGOS DIVERSOS

CONTADOR — Oferece-se registrado. Fala bem italiano e francês. Disponho todo horário após meio dia. Hernani - tel 43-7564. 9810 50

MOTORISTA — português livre viajado pela europa serviu a Legação da Argentina e da Grecia em Lisboa Referências - Rua Alvaro Alvim 23 - tel. 22-7044. 23287 50

PRECISA-SE de pessoas idôneas de ambos sexos, para serviços externos não precisa pratica com este anuncio falar com sr. Vidal, Rua São José 90 2.º andar. 12875 50

GUARDA-MATA para vigiar propriedades no Estado do Rio acostumado andar no mato, Rua Senador Dantas, 71, loja às 14 horas. 19774 50

PRECISA-SE rapaz de 15 a 17 anos para serviço de entregas e pequena limpeza de casa de modas — Tratar Av. Copacabana, 649. 25281 50

CARPINTEIRO antigo marceneiro — precisa-se Rua Senador Dantas, 71, loja. 19773 50

PRECISA-SE de completo e fino copeiro-arrumadeiro para casa de alto tratamento. Paga-se muito bem. Avenida Atlantica 2242 — 10.º andar. 76871 55

ENGENHEIRO — Precisa-se de engenheiros civil e eletricista com longa experiência. Favor escrever para 20.805 na portaria deste jornal. 87401 50

QUIMICO — Especializado em cimento, precisa-se de quimico capacitado e que queira trabalhar em outro Estado. Cartas para 19.765 neste jornal. 87402 50

VENDEDOR — Precisa-se para lubrificantes, de um vendedor com pratica. Ordenado e comissão. Entrevistas a Av. Nilo Peçanha 26 s/917. 19600 50

CONTADOR — Precisa-se de um jovem ativo, para chefiar escritorio de Contabilidade. Exige-se experiência. Tratar a Av. Almte. Barroso 6 — 3.º. 79599 50

DESENHISTA — Precisa-se de desenhista para firma construtora com prática de desenhos arquitetônicos. Tratar a rua Buenos Aires 93 — 3.º 79598 50

AUXILIAR DE ESCRITORIO (Moça): Precisa-se sabendo escrever a máquina, com redação própria e conhecimentos gerais de serviços de escritório. Ordenado muito bom. Exigem-se referências. Apresentar-se pessoalmente a CASA ACORDEON AZUL — Avenida Rio Branco, 277 sala 1604, das 19,30 às 20,30 horas. Não se atende por telefone. 9864 50

AUXILIAR DE CONTABILIDADE — Oferece-se guarda-livros prático para todo serviço contábil, de 2a. a 6a. feira. Horário integral. Dá-se referências. Salário inicial Cr$ 5.000,00. Telefonar para 58-7909 JACOB. 20587 50

SECRETARIA — Precisa-se de uma, para o expediente da tarde, que seja esteno-dactilografa em português e inglês. Telefone 22-6662 com D. Lucia. 79595 50

Advogado recém-formado deseja trabalhar

em organização juridica — José — Tel. 37-3477, das 12 às 14 horas. 252667 50

CONTADORIA
Cálculos de custo

Orçamentos, auditorias, organização de contabilidade moderna — por pessoas altamente qualificadas. Cartas a êste jornal sob n.º 19694. 19694 50

CASAL ESTRANGEIRO

Casal de alto tratamento precisa de pessoas de responsabilidade, dando ótimas referências. Serviços de copeiro, limpezas, arrumadeira e governante. Local em Campos, E. do Rio. Tratar na Avenida Rainha Elisabeth, 403, das 10 às 14 horas. 12864 55

Empregos domésticos

PRECISA-SE empregada para todo o serviço de boa aparencia que tenha carteira — Av. Copacabana 324, ap. 70. 24214 51

PROCURA-SE empregada domestica de confiança, boa cozinheira para todo o serviço em casa de um casal sem filhos. Paga-se salario alto. Rua Santa Clara 213 apto. 801. 15881 51

EMPREGADA — Precisa-se para arrumar, cozinhar, e lavar roupa de duas crianças. Rua Visconde Pirajá 422 — 804 — Exigem-se referências. 25289 51

EMPREGADA — Precisa-se competente, educada, para todo o serviço em apartamento de pequena familia — Pede-se referencias. Ordenado Cr$ 1.500,00. R. Toneleiros 125 apto. 601 — 37-5754. 12870 51

OFERECE cozinheira, arrumadeiras, lavadeiras, babás e governantes com referências. Procurar de segunda a sábado, telefone 42-6967. 15886 51

PRECISA-SE em casa de familia empregada para lavar e passar, que seja perfeita no serviço. Exige-se referencias. Ordenado a combinar. A Rua Cinco de Julho 26, Copacabana. 25307 51

FAMILIA estrangeira de três pessoas precisa de boa empregada, limpa e de confiança que saiba cozinhar bem. Rua Marechal Bento Manuel, 47. (Entrada pela rua Farani — 3.ª rua à direita). Botafogo. Fone 26-2881. 19741 51

PRECISA-SE passadeira por dia. Rua Dias da Rocha 25 — Apto. 702 — 37-2635. 25271 51

PRECISA-SE de empregada para todo o serviço — menos cozinhar — Exigem-se referências, paga-se bem. Rua Carlos Góes 57 — Ap. 202. 25277 51

PRECISA-SE empregada para todo serviço de pequena familia. Ordenado Cr$ 2.000,00. Tratar pela manhã ou à noite. Rua Leopoldo Miguez 144 ap. 602. Tel. 57-9126. 25326 51

PRECISA-SE de uma empregada para um casal que seja asseada e que dê referencias. Ordenado a combinar. - Rua Pinto Guedes n. 143 - Tijuca. 14930 51

SENHORA OU SENHORITA — De côr clara. Precisa-se. Ordenado muito bom dormindo numa casa cheia de flôres, para ajudar em casa com duas gracinhas de crianças de 5 anos, bem educada. Apresentar-se pessoalmente à Rua Saint Romam, 114 — Copacabana. Pôsto 6. Não se atende por telefone. 12357 51

EMPREGADA — De côr clara. Precisa-se. Ordenado muito bom. Para ajudar a pequena familia. Será tratada familiarmente, dormindo no emprêgo. Apresentar-se pessoalmente à Rua Saint Romam, 114 - Copacabana, Pôsto 6. Não se atende por telefone. 12856 51

EMPREGADA

Precisa-se para passar, de 8 horas da manhã até as 4, para tomar conta de duas crianças (de preferência alemã ou inglêsa). Preço a combinar. — Cartas a êste jornal sob o n.º 76853.

Cozinheiras

COZINHEIRA — Precisa-se uma de meia idade, limpa e com referências para casa de pequena familia de tratamento. Rua República do Peru 193 — Apto. 71 — Copacabana 37-7583 25287 52

CASAL sem filhos procura boa cozinheira para fazer todo serviço de casa. Exige-se carteira e referências, — Dorme no emprêgo. Av. Rui Barbosa 636, apto. 1108 — Tel.: 45-7390. 25262 52

COZINHEIRA — Precisa-se para familia de tratamento. Praia de Botafogo 132 apto. 401. 12865 52

SENHORA só para cozinhar e que dê referências. Rua Pompeu Loureiro 93 — Copacabana — 57-8917. 25272 52

COZINHEIA — Precisa-se de empregada para cozinhar e lavar (não passa). Ordenado, Cr$ 1.500,00. Pede-se referencias. Tratar na parte da manhã, depois das 9 horas. Rua Gomes Carneiro, 29 — Ipanema. 16870 52

PARA casa de alto tratamento precisa-se uma arrumadeira e copeira e boa cozinheira de forno e fogão. Rua Aires Saldanha 140 apto. 202. 25321 52

PRECISA-SE COZINHEIRA branca, de preferência que fale espanhol e seja competente. Bom ordenado. Indispensável tenha recomendações e documentos. Av. Atlântica 4002, apto. 201. Tel. 27-5077. 19815 52

Arrumadeiras e Copeiros

RAPAZ precisa-se para copeiro de familia tratamento. A. Aires Saldanha 140 apto. 202. 25320 53

Amas e Governantas

BABA — Precisa-se com muita prática, para criança de 8 meses. Tratar telefone 37-6743 com d. ELIETTE. 19827 54

HUMBER — Super Suip — 34.000 Km., com pouco uso — Vende-se motivo viagem — Preço Cr$ ..... 350.000,00 — Telefone 27-2502. 9885 64

GOVERNANTE oferece-se criança ou pessoa só de alto tratamento tenho 35 anos, ótima aparência, brasileira, educada num colégio de Portugal desejo trato familiar — tel 42-0896 10 horas em diante. 9897 54

TORNEIROS, FREZADORES e RETIFICADORES

Precisa-se de competentes. Os candidatos poderão apresentar-se ao Serviço do Pessoal da Fábrica Nacional de Motores, S/A., no quilômetro 26 da Rodovia Rio-Petrópolis, diàriamente, exceto aos sábados. Ônibus da Emprêsa Duque de Caxias, no ponto inicial, à Rua Edgard Gordilho, lado esquerdo da Imprensa Nacional. 87102 55

CONTADOR

Importante emprêsa comercial procura elemento jovem e ativo para chefiar sua Contabilidade. Exige-se pelo menos 2 anos de experiência, conhecimentos das leis fiscais e senso de organização. Salário de Cr$ 7.000,00. Horário de 9 às 18 horas. Tratar pessoalmente com o Sr. Coimbra, à Av. Almirante Barroso, 6, 3.º andar, salas 305/11. 20600 55

Chefe de Vendas

Brasileiro, com boa apresentação, instrução superior, profundo conhecedor dos ramos e da freguesia desta capital e dos Estados, de artigos elétricos domésticos, motores Diesel e elétricos, eletrodos e soldas em geral, procura lugar de CHEFE DE VENDAS. Possui também alguns conhecimentos sôbre tornos mecânicos, máquinas operatrizes e ferramentas. Cartas para a portaria dêste jornal, sob o n. 16882.

16882 55

SECRETÁRIA

Importante firma importadora precisa de "Secretária-Esteno-Dactilógrafa em Português e Inglês", com prática. Favor apresentar-se à Av. Pres. Vargas n. 309 - 16.º and., no horário de 16 às 18 horas. 14928 55

VENDEDORES -- PRAÇA

Firma de máquinas, motores, ferramentas e parafusos, dispõe de vaga para vendedores ativos e conhecedores do ramo. Rua Tenente Possolo n. 24 — Loja. 81190 55

HALF-TIME SECRETARY

Procura-se secretária para o expediente da tarde, com perfeitos conhecimentos de esteno-dactilografia em inglês e português, dando preferência a quem saiba também alemão, de boa aparência, entre 25 a 35 anos. Marcar entrevista pelo telefone: 22-6662 com D. Lucie. 6872 55

QUÍMICO

ESPECIALIZADO EM CIMENTO

Grande firma oferece ótima oportunidade a elemento realmente capacitado, que esteja disposto a transferir-se para outro Estado.

Pede-se dirigir as ofertas, acompanhadas de "curriculum vitae", dados pessoais e pretensões, para o n. 19765 a/c dêste jornal. 19765 55

PRECISA-SE

5 torneiros — 3 retificadores — 1 frezista e 2 Ajudantes de Mecânico com prática de máquinas furadeiras. Favor apresentar-se com os documentos à Rua Alcaméia, 150 — Ramos, 3 quadras após o Depósito da Antártica.

MECÂNICOS DE VÔO PARA SUPER G CONSTELLATION

(L - 1049)

A VARIG necessita de mecânicos de vôo, para Super G Constellation (L-1049). Ordenado compensador. Informações e programa para exames, em OPERAÇÕES-VARIG, RIO. Aeroporto Santos Dumont. As inscrições encerram-se a 20 do corrente mês. 12949 55

Diretor de Vendas

Precisa-se de pessoa de real habilitação e tirocínio especializado em venda de quotas de co-propriedade e lotes de terreno rural para dirigir, organizar e orientar corpo de corretores e agentes de venda de grande empreendimento imobiliário e turístico. Ordenado e comissão compensadores. Mantém-se sigilo. Cartas com tôdas as referências e fotografia para a Caixa Postal n. 2341. 19791 55

DESENHISTA

Precisa-se de um desenhista para firma construtora com prática em desenhos arquitetônicos. Favor trazer trabalhos. Rua Buenos Aires, 93 - 3.º. Tratar das 13 às 18 horas. 14892 55

COMPRADOR

A Sociedade Industrial de Brinquedos Sobrinca S. A., percisa de um comprador com muita prática de ferro, madeira, etc. Tratar à Rua Pereira Nunes, 120.

MECÂNICO
Óleo Diesel

Importante firma precisa com grande práitca. - Tratar à Rua Lima Barros, 11 - 13 com Sr. Jaime. 19864 55

Funcionários para Aviação

Emprêsa de transporte aéreo está admitindo funcionários para os seguintes cargos:

a) Inspetores de tráfego, para viajar dentro do território nacional.
b) Funcionários administrativos.
c) Despachantes para serviços de aeroporto do Rio de Janeiro.
d) Auxiliares de escritório.

Aos candidatos que ainda não possuam experiência em serviços de aviação, a emprêsa oferecerá um período de treinamento, desde que, naturalmente, estejam habilitados em conhecimentos elementares dos cargos acima.

Os ordenados serão fixados na base da competência de cada candidato.

As inscrições estão abertas à Avenida Franklin Roosevelt, 137 — 11.º andar, no próximo sábado, dia 16/6. 82603 55

VENDEDORES
TÉCNICOS

Fabricante de produtos para diversos ramos de Indústria e Comércio em geral, procura elementos para vendas técnicas. Experiência de vendas não exigida. Vagas para principiantes e pessoas habilitadas, com idade entre 22 e 30 anos. Ordenado fixo e prêmios, com treinamento na fábrica e na prática. Os interessados deverão procurar o Sr. Monteiro, sexta-feira, dia 15, periodo das 14 às 18 horas, na Av. Gomes Freire, 559 — Sobre-Loja. 3985 55

DATILÓGRAFA

Competente com boa experiência. Bom salário. Procura-se. — Av. Franklin Roosevelt, 115 — Grupo 1005 — Da. Elvira. 81344 55

OPERADOR

Precisa-se para máquina National. Apresentar-se à Avenida Pedro II, 329 — Sr. Schoedler. 4971 55

CORRETORES

Se Va. Sa. tem curso ginasial mais de 21 anos e menos de 40, e alguma experiência em vendas, podemos lhe oferecer rendimentos superiores a Cr$ 30.000,00 (trinta mil cruzeiros). Os interessados devem apresentar-se das 16 às 19 horas, na Av. Beira Mar n. 262 — G. 104. 9899 55

PROCURAMOS
ESTENO-DATILÓGRAFA

para correspondência portuguêsa, perfeita e experimentada, acostumada a serviço intenso de escritório. Deve ser pessoa de pelo meno 35 anos. Paga-se bem. Favor apresentar-se à MAROBRAS
Rua México n. 11 - 4.º andar — Grupo 402
19850 55

SECRETÁRIA

Precisa-se perfeita esteno-dactilógrafa, — Português-Inglês — Telefone: 52-0555.

Diversos

MAQUINA Franquia Postal — Compra-se funcionando — 25-6673 — Junqueira. 9879 74

SENHORA estrangeira, meia idade, educada, fala português, francês, inglês, procura emprêgo, dama de companhia ou governanta. Pode cuidar dieta, Dona Elizabeth 57-0886 de 13-15 ou de noite. 21197 74

PINTURAS em geral. — Serviços garantidos, preços módicos. Snr. FRED. 57-0741. 27192 74

SENHORA AUSTRIACA — Técnica de limpeza e tratamento da pele — Vai a domicílio, chamados para tel. 25-5889. 9822 74

Vendedor lubrificantes

Precisamos de um com prática com remuneração a base de comissão Tratar Av. Nilo Peçanha, 26 sala 917. 20604 55

GENERAL ELECTRIC S/A.
—PRECISA—

Desenhista, Técnico Espec. Métodos de produção e cálculos de incentivos, Engenheiro projetador de aparelhos elétricos de medição e Engenheiro com conhecimento prático de cálculos para fabricação de transformadores. Tratar: Rua Miguel Ângelo, 37 — Maria da Graça — F. MAZDA. 28140 55

GENERAL ELECTRIC - S/A
—PRECISA—

Técnico especialista de Ferramentas. Tratar: Rua Miguel Ângelo, 37 — MARIA DA GRAÇA. 28141 55

Vendedor Interior

Firma de Máquinas, Motores, Ferramentas e Parafusos dispõe de vagas nas seguintes zonas: Minas, interior de São Paulo, Estado do Rio, Espírito Santo e Goiaz. Favor se apresentarem depois das 16 horas à Rua Tenente Possolo n.º 24 loja. 81191 55

ENGENHEIRO CIVIL E ELETRICISTA

com longa experiência na profissão oferece seus serviços para cargo de responsabilidade. Cartas p/f a esta redação sob o n. 20608. 20508 55

PROFESSÔRES

AULAS DE TAQUIGRAFIA ELLIOT, agora em Copacabana. Aprendizado eficiente em 6 semanas. Fones: — 57-7886 e 57-4534. 19793 87

LATIM — ESPANHOL — Professora com prática ensina as materias acima para qualquer fim. Rua Gustavo Sampaio, 194, ap. 602. Leme — Tel. 57-0657. 12883 87

ALEMÃO — Ensina-se, pelo método mais rápido e eficiente. Rua Senador Dantas, 46, apartamento 801. Cinelândia. 14912 87

INGLÊS — Por prof. nato método Berlitz, Gramatica, Conversação, Correspondencia e Alta Literatura. Rua Senador Dantas, 46, ap. 801. 14913 87

AMERICAN ENGLISH — Aulas individuais, por professor, 16 anos de ensino, 37, Alvaro Alvim, s. 916. De 8 às 12 e 2 e às 5. Exceto sábados Cinelândia. 13901 87

PROFESSOR PRIMARIO — matemática e português para as provas parciais ou separado. Telef. 47-7693 - Prof. Walter. 25327 87

ALEMÃO para principiantes e adiantados, Preços modicos- prof. diplomada na Universidade de Viena. Da. Marianne tel. inform. 26-0152, só às têrças, quintas - 17-20 hs. e sábado das 14-19 hs. 27102 87

ACORDEON — Leciona-se Copacabana — Pôsto 2 — 57-1661. 19992 87

ALEMÃ NATA — Professôra registrada, ensina o seu idioma em aulas particulares. Pôsto 3 1/2 ou a domicílio. O aluno fala na primeira aula. Tel. 37-1875. Tratar ùnicamente com a professora Bendix. 28336 87

BALLET e Ginástica ritmica — Faça um curso mais perfeito no Conservatório Brasileiro de Música - Rua Constante Ramos 96 - Fones 37-3642 e 57-8458. 25233 87

DANÇAS DE SALAO — Ensina-se em 10 lições. Metodo infalivel. Aulas a domicilio. Tel.: 46-1769. 28102 87

VIOLÃO — Professôra aceita alunas em casa. Método rápido e moderno. 37-0857. 25270 87

CONSERVATORIO BRASILEIRO DE MUSICA — Acordeon, Ballet, Piano, Violão, Canto, Profs. especializados para adultos e crianças. Rua Constante Ramos 96 e Rua Domingos Ferreira 25 s. 303. Fones 57-8458 e 37-3642. 30000 87

INGLÊS — Professôra inglêsa ensina o seu idioma a grupos de 4 a 5 alunos. Método prático. Conversação e pronúncia. Rua Samuel Morse, n. 12, apto. 602. (Transversal á Av. Oswaldo Cruz) Flamengo — Tel.: 25-4950. 14827 87

INGLÊS — Ginasial e Colegial. Rua Barão de Mesquita 904. Tel. 38-3487 - Ligia. 24202 87

PROFESSORA DE PIANO — Diplomada pelo Inst. Nac. de Música. Ensina Teoria e Solfejo a crianças e moças. Tel: 45-4425 20448 87

FRANCES — Professôra diplomada, aceita alunos que não conseguiram preparo para a 1a. prova parcial do Instituto de Educação e Colégio Militar. Falar pelo telefone 58-0722 na parte da manhã das 8 às 11 horas. 19758 87

INGLÊS — Professôra com certificado de Michigan, prepara para viagens exames, trabalho, conversação. Telefone 37-0846, das 12 às 2. 19754 87

PROFESSORA leciona o Admissão, com eficiência. Tel. 37-2026. 25257 87

PARA ALUNOS DO GINASIAL — Aulas de Português, Matemática e Francês. No Centro e Zona Sul — Tel. 37-1346. 15785 87

PREPARO provas parciais, curso ginasial aula Cr$ 50,00, Rua Dois, 689, Jardim SULACAP. Estrada Intendente Magalhães, ônibus Bangu. 12635 87

PORT. ING. E MAT. — Preparação intensiva para exames e todos os fins — Posso ir a domicilio — Praça Serzedelo Correia 17, 9º andar — Tel. 46-9755 - Copacabana. 24213 87

THE BEST AMERICAN ENGLISH — Especialidade: CONVERSAÇÃO, pronúncia e entoação NORTE-AMERICANA, leitura de revistas. Apreciável desembaraço obtido em 3 MESES de aulas DIÁRIAS INDIVIDUAIS — Para TRIPS E FELLOWSHIP. Estas são as aulas para businessmen construtores industriais etc. Tratar com Professor WALTER. Av. Rio Branco, 277, 11.º s. 1.109, tel. 52-5739 e 47-4461, domicilio só Zona Sul.

UNIVERSITARIO ensina matematica para alunos de ginasio, Falar com Mair, Telefone 37-9845. 19724 87

DESENHO

Engenheiro, leciono descritivo, desenho geométrico e perspectiva. Tel... 38-5968. 19798 87

MATEMÁTICA

Oficial do Exército com prática de ensino prepara e acompanha alunos série Ginasial. Exames Admissão — C. Militar. I. Educação — Pedro II Tel. 27-2195. 9807 87

ADMISSAO AO COLEGIO MILITAR — ZONA SUL

Ex-professor do Colégio Militar e Esc. Cadetes prepara candidatos, individualmente ou em turma de 4 alunos. Inicio a 1.º de julho. — Rua Cupertino Durão n.º 55, apartamento 301 — Leblon — Fone: 27-2195.

ESCRITOR ALEMÃO

LECIONA SEU IDIOMA — Telefone: 26-4336. 14834 87

PORTUGUÊS PARA ESTRANGEIROS

Professôra regist., falando Alemão, Inglês, Francês, etc. Telefone 37-1875 (Tratar unicamente com a professôra BENDIX. 28337 87

VIOLÃO E CANTO
prof. Scarambone

Ensina com rapidez e facilidade. — Tel. 45-8757. 14894 87

Móveis e Decorações

PARTICULAR VENDE — 1 Soumier, 2 poltronas, 1 bufet, 1 bar, 1 eletrola GE, 1 cama de casal com 2 mesas de cabeceira e 1 armário de 3 portas, 1 armario de 2 portas, 1 comoda, 1 mesinha com 2 cadeiras, 1 banqueta e 1 espelho, todas as peças em estilo Chpandalle que serão vendidas em conjunto, ou separadamente Tratar pelo telefone — 57-3805. 18691 83

MÓVEIS — Por motivo de viagem, vendem-se uma mobilia de dormitório e sala de jantar, estilo clássico completo e no estado de novo, assim como peças avulsas. Ver e tratar à rua General Venâncio Flôres, 368, apartamento 301 no Leblon. Fone 47-7519, das 12 às 18 horas. 15875 83

SALA DE JANTAR e Escritório — Particular vende mobilia em ótimas condições, de imbuia e jacarandá. O escritório é de fabricação Laubisch. Tel. 57-8134. Preços 18 e 10 mil cruzeiros, respectivamente. 24198 83

DORMIAORIO — Moça — Estilo Rainha Vitoria, Imbuia maciça — Informações 37-6487. 24150 83

SALA DE JANTAR de 15 peças — Genuina Francesa, bar com prateleiras de cristal legitimo c. radio e toca discos embutido, com 3 banquinhos — Vende-se por motivo de mudança. — Rua Gustavo Sampaio 194 — apto. 802 — Telefone 57-0344 20609 83

MOVEIS — Vendo mobilia nova de solteiro com cama de 1 metro, colchão de molas, guarda-roupa e caimseiro — Uma rede de linho e duas toalhas de linho bordadas — Ver pela manhã à Rua Marques de Abrantes 127 — apto. 804. 20625 83

VENDE-SE mobilia sala de jantar 12 peças colonial português. Telefone 27-2734. 25313 83

OCASIÃO — Por motivo de viagem vendo, dormitorio de 9 peças cor clara 15.000 cruzs. maquina de lavar roupa 6.000 crzs. maquina de costura marca Pfaff 5.000 crzs. 1 sofá-cama solteiro 1.500 cruzs. Rua Barata Ribeiro 550, dona Joana. 25325 83

DORMITÓRIO, Chipendale, novo, c/ 11 peças, todo de imbúia, cedro e peroba, acabamento de primeira. Os espelhos em cristal gravados e o tampo da penteadeira gravado em espelho, tendo o guarda-vestido 1,90 ms. de largura; penteadeira com centro e 2 faces gravadas em cristal. Preço Cr$ 14.500,00. E uma sala Chipendale, nova, com 12 peças, em imbúia, cedro e peroba, sendo as colunas entalhadas, cadeiras em sola lavrada, cristaleira e bar com vidro de primeira, tendo o buffet 2,00 ms. de largura. Preço Cr$ 15.000,00. Vendem-se juntos ou separados. Melhores esclarecimentos, informar-se pelo tel. 49-8111. Ver e tratar na rua Dias da Cruz n.º 151, Méier. 19738 83

MOVEIS — Familia que se retira, vende diversos (sòmente a particular). Tratar á Rua Fernando Osório, 19, ap. 201, junto á Rua Marquês de Abrantes, das 13 às 16 horas. 19734 83

MOVEIS — Vende-se por motivo de mudança, 1 grupo estofado linho inglês, 1 cabide de parede com espelho e prateleira de vidro (Casa Alemã) jacarandá. Rua Monte Alegre 254, ap. 201, tel. 22-0602. 16867 83

POR MOTIVO DE VIAGEM para outro Estado — Vende-se sala de jantar e dormitório chipandale maciço uma vitrola de 12 discos automático moderna .Chipandale com palhinha. — Tudo novo quase sem uso e cristais. à rua Copacabana 331, apto. 602 — Ver e tratar das 10 às 16 horas. — Todos os dias. 25280 83

VENDE-SE cama de casal pau marfim, 2 mesinhas com 2 gavetas e 1 colchão Probel totalmente novo. Tel. 37-7649. 25256 83

DORMITORIO — Familia que se muda para Campinas — Vende de Pau Marfim — Trata-se à rua Bolivar 34 — apto. 601. 25286 83

SALA DE JANTAR DE JACARANDA', estilo colonial com 10 peças. Rua Real Grandeza, 184, casa 3. 9873 83

FAMILIA AMERICANA — Vende duas mobilias completas de quarto de dormir, importadas, de madeira clara Heywood Wakefield, colchões de molas Simmons, bar com quatro bancos e duas banquetas- depositos com almofadas, um jogo de louça de jantar importado com 60 peças para 12 serviços, mesa conversivel Mahogany, radio-vitrola 3 rotações, escrivaninha e cadeira, cadeira de braços com mesa lateral, 2 mesas de bridge sendo uma com 4 cadeiras iguais, rescaldeira Deluxe, triturador de gelo, abatjour de chão e de mesa, tapetes lavàveis, um grande, dois brancos pequenos, 3 verdes pequenos e dois azuis tamanho medio, ornamentos de Natal, sapatos de homens para golf quase novos tamanho n. 40, 250 fichas de poquer com caixa de couro, um jogo encordoado de varanda, cinco jogos de cortinas com duas colchas iguais. Rua Santa Clara 80 apt. 201, somente entre 10 e 18 horas. 82972 83

VENDE-SE cristaleira, bufet, etager, 3 cadeiras, roupeiro pequeno, armario cozinha, tudo por 3.800,00. Tratar R. Siqueira Campos 93 apt. 3. Copacabana. 25313 83

ATENÇAO — Oportunidade — Vendo para desocupar lugar preços de ocasião móveis perfeito estado do novo — grande mesa-escrivaninha com tampo de vidro e 7 gavetas poltrona giratória couxo, duas poltronas estofadas couro-plástico duas cadeiras estufadas, um sumier com mesinha estado novo. Tudo nove mil cruzeiros. Ver e tratar porteiro rua Duvivier 96. 73193 83

MESAS

Vendem-se uma mesa de jantar, laqueada, com tampo de formica e uma mesa de escritório em jacarandá com tampo de vidro de 12 milimetros. Preços de custo. Ver e tratar na Avenida Atlântica, 2.112, apartamento 502. 76879 83

URGENTE

Motivo viagem vendo dormitório Chipendale holandês, pau marfim, c. 9 peças com apenas 2 meses uso. — Colchão de molas Probel, enceradeira — Ver e tratar à rua Silveira Martins n. 30 — Apto. 501, diariamente das 8 às 14 horas. 14932 83

VENDE-SE

Mobilia de quarto de casal completa, em sucupira maciça. Ver na parte da tarde á rua Francisco Otaviano n. 19 — Apto. 203.

DORMITÓRIO

Vende-se urgente lindo dormitório todo trabalhado a mão de imbuia com excelente cama colchão de molas 1 guarda-roupa, 1 penteadeira, 2 mesinha de cabeceira, 1 cômoda. Av. Prado Júnior 135, apto. 220. Copacabana, saida do Túnel Novo. — Por Cr$ 815 mil valor Cr$ 35 mil. 19869 833

Móveis e utensílios

Particular vende dormitório e sala de jantar de imbuia finamente construidos, estilo inglês, constando do seguinte: Dormitório com dez peças, sendo uma cama de casal, duas mesinhas de cabeceira, dois armários grandes, uma penteadeira, uma banqueta, duas cadeiras estofadas e uma mesinha. Sala entalhada a mão com uma mesa elástica redonda, seis cadeiras, duas poltronas, um consolo grande e um bar. Preços do dormitório trinta e cinco mil cruzeiros, da sala de jantar trinta mil cruzeiros, valem o dôbro. Vende-se também um piano antigo BECHSTEIN, escala completa, tipo armário, um ACORDEON Todeschini de 48 baixos e uma MAQUINA DE ESCREVER L. C. Smith. — Tratar à Av. Copacabana, 1194, apto. 1002, 10º. andar. — Fone 27-6554. 9903 83

Vitrifique Seu Assoalho e Não Encere Mais

As maravilhosas resinas cristalizantes, que, aplicadas por técnicos especializados, dará a V. S. um assoalho sempre brilhante, durante 5 anos. NÃO MAIS TERÁ PROBLEMAS COM CERAS. Informe-se sem compromisso pelos telefones 37-8019 e 25-4328.

DECORAÇÕES CINCO-TEC. LTDA.

T. V., RÁDIOS E GELADEIRAS

GELADEIRA, "Filco" 7,5 pés, pouco uso freezer inteiriço e 1 aspirador electrolux, moderno, vende-se à Rua Voluntários da Pátria 166, apto. 102. 15852 60

GELADEIRA — Vende-se usada, modêlo antigo — General Eletric, em estado de nova, de duas portas, ideal para grande família, pensão, bar ou restaurante — Pode ser vista, diàriamente à Av. João Luiz Alves 168 — Urca. 10905 60

RADIO-VITROLA R. C. A. modelo 56, original americana, lindo e moderno movel de verniz vidrado em combinação de pau-marfim e jacarandá, possante radio de 11 valvulas ondas curtas, médias e longas, ultimo tipo funcionamento sem ruidos (estatica). Toca-discos de qualquer tamanho, long e short playing som de controle eletronico (superior ao high-fidelity) que elimina as imperfeições e chiados dos discos velhos. Cem por cento automatica, desligando totalmente quando termina o programa. Tem tambem o revolucionario dispostivo que evita que pessoas estranhas utilizem sua eletrola. Novidades ainda não existentes no Rio em eletrolas das mais modernas ou de mais alto preço pois não há importação. Está nova, tem garantia de seis meses, vale 40 mil cruzeiros e por motivo urgente vendo por 15 mil somente a vista. Fone 37-0089. Rua Dias da Rocha 31 c|4. (Esta rua começa defronte ao cinema Copacabana). 9834 60

GELADEIRA Electrolux a querosene pouco uso, perfeito funcionamento - vendo por 10.000 cruzeiros. Rua Cesario Alvim 32 - tel. 46-4417 - Botafogo. 12890 60

RADIO Transitor - Vendo este lindo rádio marca Emerson, de bolso, sem valvula, última novidade americana. 32-9911. 15894 60

GRAVADOR WEBCOR — Vendo lindo gravador de alta fidelidade, Webcor, 1956, ultimo tipo. 42-5505. 15893 60

ADMIRAL HI-FI - Vendo linda vitrola americana, de alta fidelidade, 3 alto-falantes, cor clara. 32-9911. 15895 60

FERRO G. E. - Vendo ferro G. E., automático e a vapor, ultimo tipo, novo - 32-9911. 15897 60

OF. 37-0935 — Casa do João 57-7156 — Consêrto de ar condicionado e geladeira. 25294 60

GELADEIRAS — G.E. 1956 de 7,6 — 8,1 — 9,2 — 10 — 12 e 14 pés, novas, americanas legítimas super luxo, interior de côr com ou sem prateleiras giratórias 1 e 2 portas, também tenho usadas, várias marcas. Vendo, aceito trocas e facilito. Rua Hadock Lôbo 140-A. 19859 60

OPORTUNIDADE — Vende-se Televisão 21" — Eletrola e Discoteca — Tudo por 42.000,00. Ver Santa Sofia 281, tel. 48-0035. 9862 60

TV ZENITH 21" Mod. 1956 — Nova — 2 côres — 27-7256.

ALTA FIDELIDADE — Vendo quatro alto falantes marca Jensing RP 302 — Tel. 27-7256.

CINEMA 8 m/m. conjunto: projetor Bell Howell, câmera Revere magazine equipada com lentes: 1.2,9, grande angular e telefoto tela "Radiant" e 12 filmes coloridos. 27-7256. 17473 60

T.V. EMERSON — Vendo 17 pol. preço base 25.000,00 aceito oferta — Fone 45-9552. 12897 60

RADIO C/L. C .TRANSFORMADOR: Vende-se com som de órgãos — De mesa por 1.950 cruzeiros. Ver à Rua Santana, 107, fone 23-4013, das 8 às 19 horas. 25301 60

PILHA Zenith - Vendo pilha de 90 volts para Zenith, RCA ou Stromberg - CARLSON - 32-9911. 15896 60

DE PARTICULAR para particular - Vende-se uma geladeira marca G. E. c|-11 pés, dourada internamente, giratória, porta de imã manual c| pedal, ultimo modelo de luxo. -Preço de oportunidade. Ver e tratar Av. Rio Branco 114 - 3º and. s. 34 — Horario comercial. 19831 60

GELADEIRA Frigidaire 7 pés, das modernas em estado de nova vende-se por Cr$ 19.000,00. Rua Souza Cruz 183, apto. 202 - Andaraí. 12903 60

GELADEIRA — G. E. americana legítima. Vende-se uma com 6 1/2 pés, luz interna, muito silenciosa, gelando bem, com contrôle automático, em estado de nova. Preço: Cr$ 12.500,00. Motivo de viagem. Ver à Rua Theodoro da Silva, 227. Perto da Rua Pereira Nunes. Não se informa pelo tel. 12895 60

GELADEIRA
NORGE — 8 PÉS
Cr$ 22.500,00

Modernissima, quase nova, perfeito funcionamento. Vende-se urgente. Av. Prado Junior, 135, apto. 220 — Copacabana, saída do Túnel Novo. 19867 60

TELEVISÃO PORTÁTIL G. E.

Vende-se uma, último modêlo, preço de ocasião. Telefonar para 37-8818 para combinar hora para ver.

GELADEIRA
6 pés — Cr$ 15.500,00
Americana legítima

Estado de nova, ótimo funcionamento, luz interna, vende-se urgente. — Tel. 30-0595. Rua Pacheco Jordão, 91, apto. 102-fundos — Higienópolis. — Bonsucesso. 169066 60

Televisão de 21" a prazo

Instalado com antenas para dois canais e com garantia. Marcas: Admiral — Invictus — Emersom — Teleking — Semp Stromberg — Philips — General Eletric, etc. Rua Ramalho Ortigão 12, sobreloja. 85550 60

TELEVISÕES

Vende-se com garantia pelos menores preços da praça, americanos originais, de 17" e 21" marca Admiral, Zenith, Dumont, Emerson e G. E — Braz Veiga & Cia. Ltda., Rua Gonçalves Dias n. 80 - 1.º andar. 29300 60

TELE-SERVICE

NOME REGIST.

A MAIOR ORGANIZAÇÃO EM CONSERTOS DE TELEVISÃO

ZONA SUL:	ZONA NORTE	BELO HORIZONTE
Tel. 47-2970	Tel. 58-7454	Tel. 4-2468
Rua Teixeira de Melo n. 25 - loja - Ipanema	Rua Barão de Mesquita n. 769 - loja - Tijuca	Rua Guaicurús n. 687 - loja

Grande frota de camionetas, oficinas para atender na hora, técnicos especializados nos EE.UU. em tôdas marcas, única que usa peças originais e seus técnicos têm ordenado fixo a fim de evitar que o empregado faça serviços com pressas e cobre com desonestidade. Por essas é que 80% dos possuidores de televisão prefere nossa organização. 28960 60

SUA TELEVISÃO ENGUIÇOU?

CHAMAR: 37-3220

E o nosso carro de serviço atenderá no mesmo dia, consertando na SUA PRÓPRIA CASA, com máxima urgência. Serviços garantidos, com técnicos estrangeiros. 26603 60

Televisão -- Serviço técnico

Consertamos para o mesmo dia em sua residência. TV, rádios, garantia de 6 meses. Técnicos especializados tôdas as marcas. Antenas para todos os canais, menores preços. Atendemos todos os bairros até 22 horas, não cobramos visitas. — Tels.: 49-7255 — 29-6129. 16890 60

TUBOS DE TELEVISÃO

CINESCÓPIOS

Não jogue fora seu tubo inutilizado ou defeituoso, nem desperdice dinheiro comprando outro novo. Seu tubo será restaurado pelo mesmo processo de fabricação com garantia, mesma duração e menor preço. Faça-nos uma visita.

KRUEL, FRAGOZO & CIA. LTDA.

RUA DO SENADO N.º 202
Telefone: 32-6724

26106 60

PINTA-SE GELADEIRA

A PARTIR DE Cr$ 700,00

A pistola em seu domicilio tinta Duco, serviço garantido, trocam-se borrachas. Serviço perfeito, também máquina de lavar roupa. Tel. 27-5438. Atende-se aos domingos. Deixar recado, sr. Farias. 24451 60

Conserto e instalação de Geladeiras, Ar Condicionados e Máquinas de Lavar Roupa

Orçamento sem compromisso, garantia real. Serviço feito na sua própria casa, no mesmo dia com nosso carro ambulante de oficina.

Chamar tel.: 47-5406 (Oficina ambulante)

26798 60

Sua Geladeira Parou?

CHAME 27-3473

Técnico especializado conserta sua GELADEIRA, AR CONDICIONADO ou MAQUINA DE LAVAR ROUPA, no mesmo dia em sua própria casa com a máxima urgência e garantia real. 26747 60

GELADEIRA — AR CONDICIONADO
CONSERTOS

Técnicos estrangeiros com grande prática em refrigeração conseriam no mesmo dia com garantia e rapidez em sua casa. Orçamento sem compromisso. Tel. 27-3234, oficina 100% especializado. 27025 60

SEU RÁDIO?

Parou? Consertos hoje mesmo perfeitos e garantidos, por técnicos estrangeiros. Qualquer tipo de rádio ou eletrola. Adaptação — Enrolamento. Preços mais baratos. Em sua própria casa ou nas Oficinas de Rádio da Rua São José, 54 — Fone 26-5946. 19795 60

CAIXAS PARA RÁDIO-VITROLAS E MESAS-GABINETE PARA MÁQUINAS DE COSTURA

A partir de Cr$ 1.200,00 em pau-marfim, modernas, chipendale, colonial, rústica, pé palito, etc., etc. — MARQUES — Rua Uruguaiana n. 11, 2.º andar, por cima da sapataria. 11565 60

RADIO-VITROLA

Vende-se uma Standard Electric Auditorium superluxo, totalmente nova, com 6 meses de garantia original, ouça uma demonstração sem compromisso, na Rua Gonçalves Dias, 80, 1.º andar — Telefone: 52-6677. 29301 60

GELADEIRA FRIGIDAIRE
6 1/2 pés — Cr$ 20.000,00

Vende-se uma americana, em estado de nova, com gaveta interna e bem dividida. Negócio de rara ocasião. Ver e tratar à Rua dos Inválidos, 183-térreo, entre Av. Mem de Sá e Riachuelo. 20610 60

CONSERTOS DE GELADEIRA E AR CONDICIONADO

Oficina especializada com técnicos estrangeiros conserta na oficina e a domicilio, pintura borracha, etc. — Atende aos domingos. Fones 37-0955 e 57-7156. 25333 60

ESTRADOS PARA GELADEIRAS
MÁQUINAS DE LAVAR

Qualquer tamanho, sôbre carretilhas. Cr$ 450,00. Colocação grátis a domicilio. Tel. 48-0820. Sr. Conte. 21307 60

REUMATISMO!
Artritismo Deformante! Gôta!

Trata-se, MODERNAMENTE, com a água radioativa "CASTELÂNIA", entrega na casa do enfêrmo! MÉDICO: Dr. Soares Filgueira, diàriamente das 9 às 10,30 horas. Rua 7 de Setembro, 103-sob. — Tel. 22-1357. Informações: Tel. 37-2283. 80993 80

PINTURA DE GELADEIRA

a domicilio 700,00 em qualquer bairro, e pintura de armário americano. Tel. 26--7505. Sr. VALTER. 25316 60

PAROU SEU RÁDIO!

Consertamos rádio, televisão e antena. — Telefonar para 25-5152, chamar RODOLFO. 19685 60

COMPRO UMA GELADEIRA

e uma máquina de costura Singer e um aspirador. Telefone: 26-7169. 28675 60

CONSERTOS DE RÁDIOS
Gravadores -- Alta Fidelidade
Tel. 37-3220

Na sua casa ou em nosso bem equipado laboratório. Rapidez, honestidade e garantia real. 28937 60

COMPRO 1 GELADEIRA

nova ou usada, para particular, mesmo que precise pintar. Tel. 48-1901.

COMPRO
1 GELADEIRA
47-2361

4745 60

ATENÇÃO — COMPRO
1 GELADEIRA

Particular compra para uso, 1 Geladeira usada e 1 Máquina de Costura. Urgente. Pago à vista. Tel. 58-4789. 14674 60

GELADEIRA — COMPRO

Particular compra uma geladeira, não importa o estado e a aparência, desde que funcione. Paga-se bem. — Tel. 38-8699. 17126 60

GELADEIRA A QUEROSENE

Novas, 7 pés luxo em 10 prestações de 3.000 sem entrada. Av .Copacabana 99 — Lido. 19805 60

Geladeiras - Máquinas de Lavar

Consertos e reformas garantidos em sua casa, por técnico do ramo. — Sr. Eduardo resolve tudo. — Tel. 25-7692. 20607 60

TOCA-DISCOS
AUTOMÁTICOS

WEBCOR unid. G.E.	4.900,00
WEBCOR ceramic	4.380,00
THORENS CD-93	4.350,00
LUXOR sueco	4.400,00
Simples 3 veloc.	550,00
Agulhas safira para unid. G.E. (relut.)	190,00
Agulhas DIAMANTE para unid. G.E. (relut.)	1.800,00

B. WEISS — Rua Uruguaiana, 216 Tel. 43-9203

9880 60

Ouro e Jóias

RELÓGIO PLATINA BRILHANTES

Vende-se. Ocasião. Particular a particular. — Marca Cyma, platina, brilhantes, do valor de 30 contos apenas pela metade. Ver à Rua Teófilo Otoni n.º 71-sobrado. 15888 76

Animais

CAMICHE — POODLE — Vende-se macho, preto, tamanho médio de alta linhagem, registrado B. K. C. — Rua Bulhões de Carvalho 53, apto. 101 — 27-4331. 25278 63

FOXTERRIER pêlo duro, vende-se lindo filhote de 4 meses com pedigree gen. reg. no BKC — 5 mil cruzeiros — Telefone 43-3683. 29105 63

CANICHE — POODLE — Preço Excepcional — Motivo transferencia, vendo macho, prêto, com 9 semanas, tamanho médio, registrado no B.K.C. Otimo pedigree, 47-4290, Ipanema. 9872 63

AUTOMÓVEIS DE OCASIÃO

SKODA — 1956 — Zero Kilometros 4 portas equipado. Cr$ 350.000,00, com garantia. Tel. 42-9712, Sr. Eduardo. 9865 64

BAGAGEIRO — Para capota de carro americano em ferro pintado de aluminio. Cr$ 800,00. Tratar Av. Atlantica, 928, ap. 301. 24222 64

MOTORISTA sabendo ensinar e dirigir com referências oferece-se para depois das 14 hs. Tel.: .... 52-4349 — José Câmara até às 12 horas. 19733 64

VENDE-SE um carro, marca Oldmobil, ano 1950 em estado de novo — Ver e tratar à rua Marquez de São Vicente 17. 29053 64

VENDO em ótimo estado de novo um Austin, seguro pago até fevereiro de 1957. Procurar a Rua Visconde de Ouro Prêto, 72, tel. 26-4453. Com o Sr. Caetano. 16869 64

FORD 51 — Particular vende urgente, por motivo de viagem, amanhã até às 12 horas, lindo carro, azul, ótimo estado de conservação com rádio, sport light, forração nova. Vendo pela melhor oferta. Tel. 32-1619. 12948 64

VENDE-SE carro Skoda 1955, 4 portas, cinza, por Cr$ 290.000,00, com reforço de garras, rádio e capas de matéria plástica. Tratar pelo telefone 57-8110 - ramal secretaria. 25319 64

JEEP-JEEPSTER e JEEP WILLYS OVERLANDE, ambos modêlo 1952, vende-se em ótimo estado, tração nas 4 rodas, cor verde, com rádio, ver e tratar Garagem Estádio, à rua São Francisco Xavier n.º 162, fone 42-0638. 29234 64

PEUGEOT
Jardineira 1951

Côr verde, perfeito estado, faia branca, vendo urgente só à vista. — Visc. de Pirajá 592. Fone 27-0527 — Com sr. Antônio. 25315 64

OLDSMOBILE 88 — 1953

Vende-s quase novo com 7.000 km. equipamento americano. Tratar à rua Gomes Carneiro n.º 126. Não se atende por telefone. 12878 64

De Soto 1952

Custon — Mecânico — 4 portas — Equipado. Aceito troca. Rua Mérico, 31-C — Telefone: 52-8865. 16917 64

ALUGAM-SE CARROS

Chapas particulares s/ chofer, americanos Mecânicos, equipados, modelos 52, 53, 54, 56. Informações: telefone: 46-8943 Avenida Prado Júnior, 145-A, Loja — Copacabana. 22088 64

KAISER — 1953

Vede-se um em ótimo estado, todo equipado. Ver e tratar na avenida Rio Branco, 35/37 loja. Preço Cr$... 350.000.00. 19759 64

VOLKSWAGEN 53/54

Vende-se em ótimo estado, pela melhor oferta. Ver e tratar à Rua Gen. Ribeiro da Costa, 121, apto. 1.202. 28087 64

URGENTE

Compro, à vista, de particular a particular, um dêstes carros: Chevrolet — Bel-Air, 50, 51, 52; Pontiac — 4 portas, 53; Pontiac — Cateline, 52, 53; Ford Victoria 52, 53; Oldsmobile — 4 portas, 51, 52, 53; Opel Captain, 55; Plymouth, 53; De Sotto, 53 — 4 portas. Tratar com o sr. Amazonas, pelo telefone 47-3812. 82966 64

DE SOTO — LUXUOSO

Muito grande, estado perfeito, tinta brilhante, transmissão automática, importado em 1954. Cr$ 400.000,00. Para demonstração, escreva a J. M. Smith, Centro Técnico de Aeronáutica, São José dos Campos, S. P. 21083 64

Caminhão Ford 1955

Rhein Alemão — Semi novo — 6 toneladas de fábrica. Facilito pagamento. Rua México, 31-C. Tel..... 52-8865. 19851 64

FURGÕES
CHEVROLET 1946
FORD 1949

Vendem-se em perfeito estado. Ver e tratar na Cia. de Cigarros Souza Cruz, Campo de São Cristóvão, 48, telefone 28-7110, com o sr. Pace. 19794 64

PARTICULAR VENDE

CHEVROLET 56, 6 cilindros mecânico 0 quilômetros ou troca por Chevrolet 53, 4 portas. Comunicar-se com Haroldo 32-4260. 19789 64

ALUGUE UM AUTOMÓVEL

Dirija você mesmo. — Chapas particulares. Ultimos modêlos. Rua Francisco Otaviano, 35. Telefones: 27-0904 e 37-1470 — Copacabana. 27135 64

ENSINA-SE A DIRIGIR

Carro De Soto 1951. Método prático e rápido, apanhando o aluno em casa. Trata-se dos papéis na Inspetoria. — Soares — 42-6638. Não encontrando, favor deixar recado. 12600 64

CADILAC 1952
Coupé de Ville Novo

Vendo e aceito carro mais barato como parte do pagamento. Rua Gen. Ribeiro da Costa, 114, apto. 805 Leme 19717 64

MERCEDES BENZ 170-S

Vende-se equipado, em ótimo estado. Ver e tratar à Av. Nilo Peçanha, 12, sala 422, das 10 horas em diante. A noite a Av. Rainha Elisabeth 253, apto. 902. Facilita-se 50 por cento. 20591 64

Achados e Perdidos

JOIA PERDIDA — Copacabana — Perdeu-se um broche com pérolas e brilhantes em forma de guirlanda, no trecho de Domingos Ferreira, à Igreja N. S. de Copacabana. Gratifica-se bem por ser jóia de familia a quem entregar à R. Domngos Ferreira, 28, ap. 802. 20390 61

O NOVO SKODA 1956

MODELO "440"

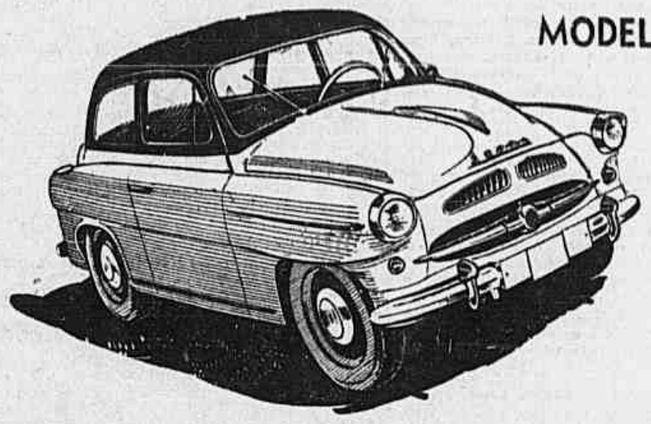

- Bela Aparência
- Suspensão independente n/4 rodas
- Construção sólida
- Estabilidade nas curvas
- Grande Potência 40 HP
- Consumo 7 litros/100 kms
- Velocidade 115 Kms p/hora
- Serviço seguro
- Alta qualidade
- Interior cômodo

Em exposição no salão de

Importadora GALLO

Av. Copacabana, 71-a

TELEFONE - 57-0555

82338 64

BEL-AIR
1953

Vendo um com 17.000 rodados com tudo de fábrica no estado. Ver e tratar à Rua do Matoso 181. 19727 64

DINHEIRO x AUTOMÓVEL

Corretores especializados que se incumbem da venda do mesmo. Adiantam-se até 70% do valor. Rua Ronald Carvalho n.º 250. Tel. 46-2180. 29077 64

Lindo Presente
PRONTO em 3 dias
Randal
cr$ 150,
SENADOR DANTAS, 42

CHEVROLET BEL AIR 1955

equipado mecânico. Alfredo, Rua Paula Freitas, 42 — Cr$ 700.000,00 à vista. 25306 64

Camionete -- 8 passageiros

Vende-se, marca TEMPO-VIKING (mod. 1954), com motor de dois cilindros e dois tempos, ultra-econômica, em perfeito estado de funcionamento e conservação, estofamento de fábrica, pintada. Aceita-se oferta em base razoável para negócio urgente. Ver e tratar à Av. das Bandeiras n. 746 — VOLVO DO BRASIL S/A — Parada de Lucas, com sr. Andrade. 82694 64

HIPOTECAS

CR$ 1.300.000,00 — empresta-se sôbre uma hipoteca, pode ser sôbre edifício em terminação de construção — Tratar com Lopes tel. 42-0919. 20611 92

CR$ 200 MIL — Empresta-se sôbre uma hipoteca — Tratar com Lopes — Tel. 42-0919. 20612 92

DINHEIRO — Empresto Cr$ 300.000,00 sôbre imóvel bem localizado no Distrito Federal — Silveira — Av. Rio Branco 128, sala 1.414 — Telefone: 52-7660. 19846 92

Compra e Venda de Casas Comerciais

BAR E RESTAURANTE — Copacabana — Pôsto 6 — Vende-se magnífico bar e restaurante situado na galeria Alaska — Av. Atlantica com seção de minutas, pizaria, drinks, sorveteria e café — Instalações luxuosas e fina clientela — 1.000.000 de cruzeiros e o restante financiado — Demais detalhes tel. 57-3360. 20615 90

PEQUENO MERCADINHO
Ótimo negócio

Vende-se ou admite-se um sócio, com pouco capital. Tratar à Rua São José, 50, 3.º, sala 302, com Américo — Telefone: 22-6526. 19714 90

METALÚRGICA

Vende-se uma em Teresópolis, em pleno funcionamento, com vinte máquinas operatrizes, nacionais e estrangeiras tudo com pouco uso e em perfeito estado original, com alguma matéria-prima em estoque. Preço base Cr$ 1.700.000,00 facilitando-se parte. Tratar pelo telefone 27-6554 e ver em Teresópolis à Rua Francisco Sá, 333, com sr. Hugo, fundos da Serraria. 9904 90

DINHEIRO — Cr$ 10.000,00 empresto juros de lei, pagamentos parcelados até 8 meses sòmente a quem tiver ótimas informações, e dois avalistas 100 por cento idôneos. Rua Senador Dantas. 118-C 8.º andar. S/815, das 14 às 18 horas. 12893 92

A JUROS — Sob hipoteca de predios podendo liquidar antes do vencimento, adianto dinheiro para regularização e documentos. Tambem compro e vendo predios, apartamentos e terrenos. — Tratar com S. BOSELLI na Praça Pio X, 78, sala 807, em frente à Igreja da Candelaria — 8,30 as 11 e 13,30 as 17 horas. 19675 92

A JUROS MINIMOS empresto sob hipoteca de prédios, mesmo em construção adianto dinheiro para certidões, solução rápida. Tratar na Av. Pres. Vargas, 290, sala 815, com A. Morais. 23266 92

PARTICULAR — Empresto .... Cr$ 400.000,00 em uma ou duas hipotecas de prédios mesmo em final de construção. Juros de lei. Tel. 23-3870. 23267 92

RENDA DE 18 POR CENTO AO ANO paga mensalmente — Se V. S. dispõe de 127.000 ou 148.000 cruzeiros ou ambas as importancias e quiser auferir uma renda de 1 1|2 por cento ao mês sem lhe dar trabalho, telefone para 46-5942, chame o Senhor Rocha que lhe transfere um negocio mais garantido que deposito em Bancos ou Caixas e livre de qualquer trabalho ou preocupação. O motivo da venda é que o anunciante precisa de dinheiro para movimentar uma indústria já montada mas ainda parada por deficiencia de numerario. 9713 92

Loja na Avenida Copacabana

Passa-se o contrato de uma loja com excelente instalação comercial com área de 24 metros quadrados, vitrines e escritório. Serve para qualquer ramo de negócio. Condições de ponto magníficas, nas proximidades do Copacabana Palace Hotel Para informações, procurar P. V. de Medeiros, na Rua Evaristo da Veiga n. 16 - 5.º andar, sala 502. Não se atende pelo telefone. 23317 90

PERFUMARIA

Vende-se uma pequena indústria de perfumaria (especialidade produtos capilares) em pleno funcionamento e progresso.

Base seis milhões de cruzeiros, inclusive estoque. Interessados queiram escrever para o n. 14895 neste jornal, para informações. 14895 90

MICRO-ÔNIBUS

Ford F-350/56 — 10 passageiros, pintura de fundo — IMPORTADORA SATELITE — Avenida Presidente Wilson, 165 — 11.º andar — Sala 1.111. 82558 64

Agora na Zona Sul

PEÇAS PARA CARROS AMERICANOS E EUROPEUS
— CAMINHÕES E ÔNIBUS —

MARAJÓ

MARAJÓ AUTO PEÇAS IMPORTADORA LTDA.

TUDO PARA SEU AUTOMÓVEL

Matriz: Praça José de Alencar, 5 — Loja-C
Esquina de Senador Vergueiro

De Soto Diplomatic 53

4 portas, vidro Ray-ban, com rádio, pneus de banda branca, ver e tratar na Av. Gomes Freire, 306 com o Sr. Amadeu. 89616 64

CHEVROLET BEL-AIR 56

Zero quilômetro, 4 portas, sem coluna, livre e desembaraçado, na côr azul-marinho, contrastando com azul claro. O mais moderno e lindo Chevrolet do Rio. Ver e tratar à Av. Gomes Freire, 306 com o Sr. Amadeu. 87105 64

PÔSTO EMBAIXADOR

Canos de descarga e silenciosos vendemos e colocamos com hora marcada.

Vidros para auto — Canelettas e guarnições — consertos de portas e janelas — Borrachas portas e mala.

Pneus novos e recauchutados 10 + 5% de descontos — grande stock meio-uso pretos brancos — Baterias e velas.

Rua Aires Saldanha 34-A e 27 — Copacabana. Tel. 47-7779 9890 64

ADVERTÊNCIA

Deixar seu carro na rua sem trave de direção não é apenas imprudência, mas um convite aos ladrões. Instale Fechadura de Segurança Merli e durma tranqüilo. Auto Importadora Meridional, Rua Barata Ribeiro n. 197-A. 25296 64

MERCURY-MONTEREY 53

Sedan, verde claro e escuro, mecânico, vidros ray-ban, todo equipado, estado de novo. Mais informações pelo tel. 27-5567. Visita à Rua Aires Saldanha n. 16, na garagem. 25237 64

NÃO VENDA SEU AUTOMÓVEL
SE PRECISAR DE DINHEIRO

Resolvemos, AINDA HOJE, a sua situação financeira, com garantias recíprocas. Rua Evaristo da Veiga n. 35, sala 605, esquina da Rua Senador Dantas. — Telefone: 22-6180. 20014 64

PICK-UP -- 1.400 KGS

Vende-se TEMPO-MATADOR (mod. 1953) para carta aberta, equipado com armação tubular de ferro e lona, excepcional estado de conservação e funcionamento, praticamente novo. Aceita-se oferta em base razoável. Ver e tratar na Volvo do Brasil S/A, Av. das Bandeiras, 746 — Parada de Lucas, com Sr. Andrade. 82695 64

ADVOGADOS

DRS. ALCIDES ROSA E ANTÔNIO FRANCO
ADVOGADOS

Largo de S. Francisco, 26 — Sala 309, Edif. Patriarca.

Causas civeis e comerciais. Direito imobiliário. Isenção do impôsto de cessão e sua restituição, por ser êle indevido. Administração de imóveis. 28105 62

AQUISIÇÃO DE IMÓVEIS

COMPRA E VENDA

CONSULTAS:

O leitor José Ribeiro indaga-nos: — "Sou promitente comprador de um pequeno apartamento no Catete, em um edifício que tem quinze apartamentos grandes e quinze pequenos. Os apartamentos grandes são o dôbro dos pequenos. Dois entre os apartamentos grandes são ainda maiores, pois são duplex.

Em reunião de condôminos, resolveram que as despesas sejam pagas em partes iguais.

Peço a V. S. orientar-me, se o apartamento pequeno deve contribuir com a mesma importância dos grandes e se há uma lei ou disposição legal a que se possa apelar, pois, nas reuniões, são sempre os condôminos dos apartamentos grandes que resolvem, com certa autoridade".

R. — Em princípio, o ônus da conservação e a proporção de seu rateio devem estar discriminados na escritura de convenção. Dessa escritura, no entanto, não poderão constar cláusulas que contrariem os princípios legais. Nesse sentido, determina nossa lei:

"Anualmente, os proprietários de apartamentos votarão, por maioria, a verba para as despesas comuns de conservação do edifício, concorrendo cada interessado, dentro do primeiro mês do trimestre, com a cota que lhe tocar para o custeio, de acôrdo com o valor de sua propriedade". (Dec. 5.481-28, art. 9º).

Diante dos preceitos legais vigentes, que determinam a cota de cada condômino no rateio para as despesas comuns de conservação, de acôrdo com o valor de sua propriedade, está claro que não poderá o condômino de um apartamento pequeno, ter a mesma proporção de despesas que o proprietário de um apartamento maior.

Esta ilegalidade, mesmo votada em assembléia constituída legalmente, não pode obrigar o prejudicado, que terá, em tôdas as hipóteses, direito de discutir em Juízo a importância que lhe deverá tocar no rateio.

Aconselho o leitor a que não concorra para as despesas, obrigando que os condôminos proponham a ação de cobrança, quando, então, depositando a importância, discutirá êste problema.

De Guaçuí, Espírito Santo, escreve-nos o leitor: — "Solicito a V. S. esclarecimento sôbre uma escritura. Trata-se de um amigo que me cedeu o terraço de sua loja, para construção de um apartamento, em troca de consertos na referida loja, que fica num centro de terreno, medindo 6 metros de frente e 14 de fundos. Como deverá ser feita a escritura dêsse apartamento ainda não construído?"

R. — A escritura a ser lavrada é de venda de uma cota ideal de terreno, onde o vendedor esclarece que vende a cota correspondente a tantos avos, tendo o comprador o direito de construir sôbre o teto do imóvel existente.

Construída essa parte, é o apartamento averbado no Registro de Imóveis e se submeterá aos princípios constantes da Lei de condomínio. (Lei nº 285, de 5 de junho de 1948).

COMPRA E VENDA — Consultas — Seção Imobiliária — Assembléia, 109 — Correio da Manhã.

NO MOVIMENTO IMOBILIÁRIO

do próximo Domingo publicaremos o novo artigo sôbre :

AQUISIÇÃO DE IMÓVEIS

EDIFÍCIOS EM INCORPORAÇÃO
COM APARTAMENTOS À VENDA

CENTRO

Ed. DEL VALLE — Rua Sant'Ana, 178, a partir de Cr$ 265.000,00.
Ed. MAIPU — Rua Sant'Ana 73 —
Ed. ITU — Av. 13 de Maio, esq. Alm. Barroso — Largo da Carioca.
Ed. SANTOS VAHLIS — Largo da Carioca, Sen. Dantas (Av. Projetada). A partir de Cr$ 237.000,00.
Ed. TADEU KOSCIUSKO — Rua Tadeu Kosciusko, 19. — A partir de Cr$ 310.000,00.

BOTAFOGO

Ed. ARMON — Rua Voluntários da Pátria, 31/33. A partir de Cr$ ..... 530.000,00.
Ed. AROSA — Rua Lauro Muller. A partir de Cr$ 498.000,00.
Ed. ITAPEMIRIM — Rua Lauro Muller. — A partir de Cr$ 949.000,00.
Ed. SANDY — Rua Lauro Muller. — A partir de Cr$ 298.000,00.

CATETE

Ed. SANTO ANTONIO — Rua Taylor, 32. — A partir de Cr$ 200.000,00.

COPACABANA

Ed. ALBINO GONÇALVES — Praça Cardeal Arcoverde.
Ed. ARATU — Rua Miguel Lemos 126 — A partir de Cr$ 1.150.000,00.
Ed. CLARAMAR — Rua Barata Ribeiro, 750 — A partir de Cr$ 363.000,00.
Ed. CESAR — Av. Rainha Elizabeth, esq. Rua Canning.
Ed. CRISTAL — Av. Copacabana esq. Djalma Ulrich.
Ed. CARMAGIL — Rua Domingos Ferreira. — Preço Cr$ 490.000,00.
Ed. CECI — Rua República do Peru, 136. A partir de Cr$ 790.000,00.
Ed. DEBORAH — Rua Toneleros 119. Preço: Cr$ 510.000,00.
Ed. EVEREST — Rua Djalma Ulrich. Junto e depois n.º 217.
Ed. GOMES CARNEIRO — Rua Gomes Carneiro, 80.
Ed. ITAPUAN — Rua Barata Ribeiro, 637. — A partir de Cr$ 800.000,00.
Ed. IKE — Av. Copacabana, 861.
Ed. MONSARAZ — Av. Copacabana, esq. Dias da Rocha. A partir de Cr$ 1.230.000,00.
Ed. MARIBEL — Av. Prado Júnior 290
Ed. MACAU — Rua Toneleros, 33.
Ed. MURTINHO NOBRE — Rua Barata Ribeiro, esq. Hilário Gouveia.
Ed. MONTES CLAROS — Rua Barata Ribeiro, 160. — A partir de Cr$ 450.000,00.
Ed. PROMENADE DES ANGLAIS — Av. Copacabana. — A partir de Cr$ 235.000,00.
Ed. PATRICK — Rua Hilário Gouveia 95 — A partir de Cr$ 390.000,00.
Ed. RENOIR — Rua Raul Pompéia, 101 — A partir de Cr$ 850.000,00.
Ed. RICHARD — Rua Barata Ribeiro esq. Praça Cardeal Arcoverde. — A partir de Cr$ 200.000,00.
SOLAR BARÃO DE LIMEIRA — Rua Belfort Roxo, 406.
SOLAR MARQUÊS DE QUELUZ — Rua Santa Clara, 162/164.
Ed. TAMARA — R. 5 de Julho, 343 — A partir de Cr$ 620.000,00.

FLAMENGO

Ed. CARO NOME — Rua Senador Vergueiro 206/210. — A partir de Cr$ 145.000,00.
Ed. CHARRUA — Rua Senador Vergueiro, 174. — A partir de Cr$ .... 520.000,00.
Ed. no FLAMENGO — Rua Sen. Vergueiro, 210. — A partir de Cr$ .... 235.000,00.
Ed. LORD GEORGE — Rua Paissandu, 42/44.
Ed. ROSAMAR — Rua Corrêa Dutra, 37.

LEBLON

Ed. RAVEL — Rua Barão de Icaraí, 32 — (Flamengo).
Ed. SERRA LINDA — Rua Marquês de Abrantes, 198. — A partir de Cr$ 225.000,00.
Ed. UTINGA — Av. Oswaldo Cruz, 101 — A partir de Cr$ 800.000,00.

GÁVEA

Ed. PRADO — Rua Rodrigo Otávio, 226 — A partir de Cr$ 300.000,00.

GRAJAÚ

Ed. CEMAR — Av. Eng. Richard — A partir de Cr$ 270.000,00.

IPANEMA

Ed. CLAUDIO — Rua Visc. de Pirajá 310 — A partir de Cr$ 285.000,00.
Ed. em IPANEMA — Rua Nascimento Silva, 305.
Ed. ORYX — Rua Nascimento Silva, 71 — A partir de Cr$ 800.000,00.
Ed. ROSARIO — Rua Visconde de Pirajá, 167. — Preço Cr$ 620.000,00.
Ed. CATALINA — Rua Ataulfo de Paiva, 338. — A partir de Cr$ .... 325.000,00.
Ed. DYONISIO HEITOR — Av. Bartolomeu Mitre, esq. de Tubira, 8. A partir de Cr$ 400.000,00.

RIO COMPRIDO

Ed. RIO COMPRIDO — Rua Aristides Lobo, 38. A partir de Cr$ 300.000,00.

TIJUCA

Ed. BARONESA DE BOMFIM — Rua Paratari, Lote 2.
Ed. DONA CAROLINA — Rua General Roca, 380. — A partir de Cr$ ...... 305.000,00.
Ed. MARQUES DE LINDOIA — Rua Barão de Mesquita 591.
Ed. TIJUCA — Av. Maracanã. — A partir de Cr$ 520.000,00.

CENTRAL

Ed. ENCANTADO — Rua Pernambuco, 1.019. A partir de Cr$ 320.000,00.
Ed. LAS PALMAS — Rua Barão de Mesquita, 26. — A partir de Cr$ 620.000,00.

JACAREPAGUÁ

Ed. BACAIRIS — Rua Bacairis, junto e depois do n.º 111. — A partir de Cr$ 500.000,00.

LEOPOLDINA

Ed. na PENHA CIRCULAR — Rua Jacaráu, 39.

NITERÓI

Ed. BARÃO DE ITAPIRA — Rua Cel. Moreira Cesar, 322. A partir de Cr$ 411.000,00.
Ed. ICARAÍ — Rua Cel Moreira Cesar, 451.
Ed. METROPOLE — Av. Amaral Peixoto, 71. A partir de Cr$ 165.000,00.

PETRÓPOLIS

Ed. ARCADIA — Praça D. Pedro — A partir de Cr$ 380.000,00.
Ed. MAGESTOSO CREMERIE — A partir de Cr$ 240.000,00.

TERESÓPOLIS

Ed. CLUB TURISMO — Av. Feliciano Sodré, esq. Rua Apá. A partir de Cr$ 175.000,00.
Ed. DORA — Rua Carmela Dutra — A partir de Cr$ 120.000,00.

ZONA DE VERANEIO

Ed. ELY — Em CAXAMBU — Defronte ao Parque das Aguas.

Centro

CENTRO — Escritorios — Vendemos, na Cinelandia, 1 andar alto composto de 10 grandes salas, de esquina, com 333m2. Preço Cr$ 3.700.000,00 com Cr$ 1.480.000,00 de entrada e Cr$ 2.220.000,0 financiados em 5 anos ou a combinar. Informações com a ADMINISTRADORA WAISMAN LIMITADA — Av. N. S. Copacabana, 664 - loja 22 - Telefone 37-3963 — Galeria Menescal — Atendemos diariamente, incl. domingos até 22 horas — Centro: Quitanda 30 - 3º andar, sala 305 - Tel. 52-7066. 8975 100

CENTRO — Vendo na R. Vinte de Abril, um otimo pequeno apartamento, tendo uma grande sala, com 20 metros quadrados, banheiro completo, cozinha americana e bom jardim de inverno. Preço 290 mil cruzeiros sendo 178 mil cruzeiros à vista e o saldo em prestações mensais de Cr$ 1.470,00. Mais informações com M. GUERRA na Av. Rio Branco 134, s| 407. Tels.: 42-6573 e 22-4368. Resid. 46-2782. 78175 100

CENTRO — Vende-se ótimo apartamento, com quarto, sala, banheiro social área e dependências. Ver à praça da República 93, apto. 204. — Tratar na EBIL - Emprêsa Brasileira de Imóveis, S. A., sito à rua Senador Dantas 74, 12.º andar ou pelo telefone 52-9059 das 9 às 12 e das 14 às 18 horas. 29263 100

CENTRO — Rua André Cavalcante. Vendem-se 3 predios vazios, em terreno de 25x58, com a area de 1.480 m2, situados em frente a linha do bonde. Preço Cr$ 3.700.000,00 (tres milhões e setecentos mil cruzeiros) podendo facilitar parte a curto prazo. Tratar com Americo Gomes Velho. Av. Graça Aranha 333, salas 307/2. Tel.: 22-7439. 17222 100

CENTRO — Vendo no Ex-Palace Grupo de saleta, 3 salas, banheiro e cozinha frente Av. Rio Branco e Almirante Barroso visitas e demais informações fone: 52-1725. 20476 100

APTOS. PRONTOS NO EX-PALACE HOTEL — Vendo diversos, de frente e de fundos desde 530 mil, sendo 164 mil em prest. de 1.640 — Eng. TITO LIVIO — Av. Rio Branco, 134, 42-1769, e 52-7736, aceito salas e apartamentos para vender. 28178 100

APTOS. PARA ESCRITORIO, MORADIA E RENDA - Vendo diversos, no Centro. Eng. TITO LIVIO, av. Rio Branco 134 — Tels. 52-7736 e 42-1769 — Aceito imóveis para vender. 28483 100

R. ASSEMBLEIA — Vendo apartamento duplex, de frente com vestibulo, 1 sala com 20 m2 atapetada, cozinha, 2.º andar: escada c| gradis em ferro forjado, hall c| arm. embut. 1 sala c| 16 m2, banheiro completo. Preço: Cr$ 1.100.000,00 c| facilidade — Inf. 32-9206 — VIEIRA MATTOS. 17402 100

APARTAMENTO — Centro — Vende-se de frente na Praça João Pessoa n.º 9, de sala e quarto separados no 3.º pavimento, por Cr$ 450 mil, outro no 3.º pavimento de centro por Cr$ 350 mil. Tratar na Rua Araujo Porto Alegre, 70, 3.º s| 306. Tel.: 42-8215. 78179 100

CENTRO — Riachuelo 325 — Apto. 703 — Vendo de frente, novo, com quarto amplo e sala sepdos., banheiro, cozinha e área com tanque — 480 mil cruzeiros, com grande financ. em 15 anos. Lacerda, 42-6413 e 57-4190. 9881 100

MOVIMENTO IMOBILIÁRIO
COMPRA E VENDA DE PRÉDIOS E TERRENOS

SANTO CRISTO — Junto ao Cais do Pôrto — Rua Orestes — Vende-se terreno testada 21,20, com casa em ruinas, tratar Rodrigues rua Sete de Setembro 115 — 1.º andar — Fone 42-6267. 19824 100

CENTRO — Loja no Castelo — No melhor ponto, vende-se uma boa loja para entrega imediata — Informações só pessoalmente — João Silva, Imóveis — Av. 13 de Maio 23 — 10.º — Tel. 42-0332.

CENTRO — Ed. "Capital" — Vende-se ótimo apto. residencia ou escritorio — Entrega imediata — João Silva, Imóveis — Av. 13 de Maio 23 — 10.º — Tel. 42-0332. 78352 100

CENTRO — Vende-se um apartamento de frente, de 1 sala, 2 grandes quartos, cozinha, banheiro, área de serviço — 500.000,00 à vista, prestações de 1.074,60 em 9 anos — Entrega imediata — Informações pelo Tel. .. 52-6307. 13968 100

CENTRO — Vendo na Av. 13 de Maio um grupo de frente, com 3 salas e privativo — Preço 1.300.000,00, sendo 50% à vista e o restante em 5 anos T. P. — juros de 12 a. a. — Tratar na Av. Rio Branco n. 257, sala 1115 — Tel. 42-1416. 19842 100

CENTRO — Esplendidos aptos. de 1 ou 2 quartos, etc. — Em construção — Plantas com a Coordenadora — Trav. Ouvidor 36, 4º andar, telefone 52-3922. 19829 100

CENTRO — Rua do Resende — Vendemos bons aptos. de sala, pequena cozinha e banheiro completo — Preço Cr$ 240.000,00 — Fin. pelo Lar Brasileiro 35.000,00 — Otimos para renda — Ocupados sem contratos — Coordenadora — Tel. 52-3922. 19828 100

CENTRO — Riachuelo 325 apto. 211 — Vendo pronta entrega, com sala, 2 quartos, cozinha, banheiro, área, serviço e W.C. empregada. Cr$ 570 mil com financ. 15 anos. Lacerda 42-6413 e ... 57-4190. 9882 100

CENTRO — Grande loja, grande oportunidade — Vendo Rua Riachuelo 325, com 350 m2. Cr$ 4.200.000,00 com Cr$ 700.000,00 à vista e saldo financ. Lacerda, 57-4190 e 42-6413. 9884 100

CENTRO — Entrega imediata — Vendemos ótimo andar à Av. Rio Branco n.º 43 constando de 5 salas e 2 sanitários. Com área de 220 m2 — Preço Cr$ 3.200.000,00 c| 50% a vista e o restante em 2 anos. Tratar na IMOB. ESPERANÇA LTDA. Av. Rio Branco n.º 39 — 11.º andar, Tels. 43-3100 e 43-3663.

CENTRO — Vendemos ótimo apto. para entrega imediata, de frente com vestíbulo — Sala — Varanda — 2 quartos — armários — banheiro — cozinha — dependências de empregada e grande área de serviço. Com Cr$ 300.000,00 financiados em 10 anos e o restante a combinar. Preço Cr$ 650.000,00. Ver à Rua Riachuelo n.º 353 apto. 301 das 10 às 12 horas. Tratar na I.E.L. Av. Rio Branco n.º 39 — 11.º andar — Tels. 43-3100 e 43-3663. 79357 100

APTOS. DE FRENTE, pronta entrega e em final de construção, nos melhores edificios do centro. Eng. TITO LIVIO, vende para escritório, residência ou renda. Av. Rio Branco, 134, 42-1769, 52-7736, e 57-9074. 28185 100

CENTRO — Vendo otimo apto. de frente — Magnifica vista para baía de Guanabara com saleta, sala e dormitorio (separados), banheiro e cozinha. Preço: Cr$ 460 mil. Tratar à Av. Rio Branco, 128, 11º, sala 1111, com Geraldo Alves de Rezende. 82279 100

CENTRO — Vendo no Castelo, na Av. Erasmo Braga, em frente à estação de ônibus grupos de saleta, 3 salas e sanitário. Bom financiamento. Estão alugalas. Milton Magalhães. Av. Erasmo Braga 255, sala 404 - Fone: 22-6128. 7847 100

COMPRA-SE com urgência, duas a três salas para escritório, no centro da cdade. Pagamento à vista. Tratar pelo telefone 22-0900, das 9 às 11 e das 2 às 4 com Snr. Rocha. 9876 100

VENDE-SE ap. salas conjugadas, quarto, cozinha, banheiro completo e mais benfeitorias, por Cr$ 420.000,00, metade à vista e o resto em hipoteca livre e desembarçado. Rua Costa Bastos, 8, ap. 804, Centro. 12858 100

Andaraí

ANDARAI — Rua Silva Teles 18 — apto. 104 — Vende-se a 10 minutos da Praça Saens Pena, magnifico apto. composto de: grande sala, 2 quartos, banheiro, cozinha, área e dependencias completas para empregada e vaga para automóvel — Chaves com porteiro — Demais informações .... Tel. 57-3360. 20614 300

VENDE-SE Otimo terreno em lugar priveleglado no Recreio dos Bandeirantes quadra 443, Lote nº 9 Gleba A, à vista ou a prazo. Tratar diretamente com a proprietaria pelo telef. 45-0615. 20589 300

Botafogo

BOTAFOGO Vende-se terreno à Rua Voluntários da Patria, 158 e 160 mede 17,40x26,50. Próprio para incorporação. Preço 3.200.000. Facilita-se, telefone 25-9524, Gomes. 14900 400

BOTAFOGO Grande oportunidade: Vende-se no melhor ponto da Rua Marquês de Abrantes, ótimo apartamento (tipo casa) térreo, com saleta, grande living, jardim de inverno, 4 dormitórios sendo um conjugado, banheiro completo, cozinha, quarto de empregada e dependencias. Area interna e quintal com 20 metros de fundos, Construção sólida, Preço .... 900.000,00 à vista. Informações das 9 às 13 horas com o SR. REIS, telefone 43-5409. 19764 400

CASA — BOTAFOGO — Vende-se casa grande em otimo estado, em rua transversal a Voluntarios da Pátria — Tratar pelo telefone 26-0985 — com Dna. Antonieta dàs 14 às 18 horas. 12621 400

BOTAFOGO — Vendemos apto. de luxo — frente para Praia — 1.º andar — com 3 salas, grande jardim de inverno, 4 dormitórios, 2 banheiros, dependencias e garage — Preço Cr$ 2.600.000,00 com grande financiamento — Tratar com a EMCOFE — à rua Francisco Serrador 90 — grupo 1202 — Fone 32-7280.

BOTAFOGO — Vendemos apto. de quarto, banheiro e pequena cozinha para entrega em 60 dias, na Praia de Botafogo 458 — apto. 315 — Preço Cr$ 280.000 com 20.000 de entrada — Cr$ 60.000 na entrega das chaves e o saldo financiado — Tratar com a EMCOFE — à rua Francisco Serrador 90 — Grupo 1202. Fone 32-7280 — Cinelandia. 85564 400

BOTAFOGO — Humaitá — Vende-se, para entrega imediata, apartamento novo, compondo-se de jardim de inverno, grande sala, 3 grandes quartos, banheiro completo com box — quarto e WC para empregada e boa área de serviço — Preço 950.000,00 com 70% financiados em 10 anos — Ver à rua Humaitá 231, com o porteiro, o apto. 203 e tratar com Enir Ltda., à rua do Ouvidor 86, 5.º andar, telefs. 23-0662 e 23-0688. 9863 400

BOTAFOGO — LOJAS — Vendo em incorporação as duas últimas lojas à serem construídas na rua Voluntários da Pátria com 3,50 de frente e 21,00 de fundos cada loja — Preço: 1.300.000,00 cada loja com 300.000 de entrada e o restante em 40 meses — Tratar pessoalmente na Av. R. Branco 257, sala 1115, tel. 42-1416. 19843 400

BOTAFOGO — Vendo aptos. em construção à rua Voluntários da Patria 357, com sala, 2 quartos, banheiro, cozinha, área de serviço e quarto empregada — Preços a partir de Cr$ 670 mil com 50 por cento financiados — Informações PERICLES DUTRA. Av. Nilo Peçanha 155 — S. 612 — Tel. 22-5911. 19820 400

HUMAITA — Vendo casa na rua Viuva Lacerda, em perfeito estado de conservação, c| hall, 2 salas, 4 quartos, 2 banheiros, sala de almoço, cozinha, dependencias de empregada. Aceito pagamento de parte do preço em 1 apto. de sala e 2 quartos. Ver com hora marcada - Milton Magalhães - Av. Erasmo Braga 255, sala 404 — Tel. 22-6128. 7844 400

BOTAFOGO — Em rua de 8 pavimentos com lojas vendo terreno pronto para construção, a vista — Preço Cr$ 5.500.000,00 — Tratar com Rufino C. Fernandes — Av. Rio Branco 173, 8.º andar, sala 807 — Tel. 42-1280. 9907 400

BOTAFOGO — Vende-se confortável casa com grande terreno, foro remido, servindo tambem para jardim de infância ou instituição Tratar pelo telefone 26-1636. Preço só no local. 14893 400

A RUA DONA MARIANA — Muito próximo à São Clemente e ao Colégio Santo Inácio, no melhor trecho da R. D.ª Mariana, excelentes apartamentos em Edifício de 3 pavimentos e de ótima construção, constando de: Vestibulo, 2 salas, varanda, 3 quartos, banheiro completo com box, ampla cozinha, quarto e dep. de empregada e área de serviço. Ocupados com inquilinos (contratos vencidos). Preços: Cr$ ..... 1.200.000,00 à Cr$ 1.250.000,00 c/50% financiado em 5 anos. CIVIA — Trav. Ouvidor, 17 — (Sec. de Vendas, 2.º and.) Tel.: 52-8166 de 8,30 às 18,00 hs. 82599 400

BOTAFOGO — PRAIA — Negócio de ocasião — Vendo apto. jardim inv., 1 salão, 2 qtos., etc. e garage com box. — Preço 580 mil, sinal 300 mil e o restante a combinar. BREVES — 46-9055. 25263 400

BOTAFOGO — Magnifica oportunidade — Vendemos em incorporação, na rua Voluntários da Pátria, 420, ótimos apartamentos de quarto e sala separados, jardim de inverno, saleta, banheiro com azulejo em côr, cozinha, área com tanque, quarto e banheiro de empregada. Preços a partir de Cr$ 220.000,00 com pequena entrada e o restante grandemente facilitado durante a construção. Informações e vendas com a Administradora Waisman, Ltda., Av. N. S. Copacabana, 664 — Loja 22 — Tel. 37-3963 — Galeria Menescal — Atendemos diàriamente, incl. domingo, até 22 hs. Centro — Quitanda, 30-3.º andar — Sala 305. Tel. 52-7066. No local, até às 18 horas. 12939 400

BOTAFOGO — Vendo na continuação da R. Eduardo Guinle, excelente apartamento de frente, tendo — 2 bons quartos — ampla sala — banheiro completo — grande cozinha — dependencias completas para empregados — boa area — garage, etc. Preço 690 mil cruzeiros, sendo 240 mil cruzeiros de sinal e o saldo financiado para seis anos. Mais informações M. GUERRA, Av. Rio Branco 134, s| 407. Tels. 42-6573 e ...... 22-4368. Resid. 46-2782. 78174 400

PRAIA DE BOTAFOGO — Loja Edifício Hindu, vende-se a única loja de esquina para Sears. Preço Cr$ 1.100.000,00 telefone: 47-3850. 20603 400

BOTAFOGO — Vendemos otimo apartamento para entrega em 5 meses, rua sossegada, andar alto, vista para o mar, composto de saleta, sala, 2 quartos, varanda, banheiro, cozinha, dependencias de empregada — Edificio sobre pilotis. Preço de 640 mil cruzeiros, com 320 mil cruzeiros financiados em 5 anos. Ver na rua Barão de Itambi, 61, apto. 508. Informações com a ADMINISTRADORA WAISMAN, LTDA., Av. N. S. Copacabana, 664, loja 22. Tel. 37-3963 — Galeria Menescal. Atendemos diariamente, incl. domingos, até 22 horas. Centro: Quitanda, 30, 3.º andar, sala 305. Telefone 52-7066. 8780 400

BOTAFOGO — Vende-se apartamento recém-construido com sala, 2 qts., banheiro, cozinha, quarto e W C de empregada. Rua Serafim Valandro, 19. Entrega imediata. Entrada Cr$ 420 mil, saldo financiado. Tratar à Rua Buenos Aires, 20, 3º. andar, com Dr. Rios, de 10 às 12 e de 14 às 16. 29100 400

BOTAFOGO — Vendo na Rua Assis Bueno, casa de 2 pavimentos com 2 salas, 5 quartos, 2 banheiros, copa, cozinha e mais dependencias. Muita agua. Alugado por Cr$ 8.500,00. Milton Magalhães, Av. Erasmo Braga 255 — Sala 404 — Fone 22-6128. 20325 400

APARTAMENTOS — todos de frente e vista para a baia de Guanabana quase esquina Voluntarios da Patria, vendo os ultmos composto: Vestibulo, ampla sala, varanda envidraçada, 2 otimos quartos banheiro, copa, cozinha, área, empregada. Pagamento: sinal 30.000,00 na promessa 70.000 nas chaves 70.000,00. Prestações de 5.000,00. O saldo financiado em 5 anos. Atendo diariamente, das 9 às 20 horas, tel. 26-0281. Anita Gelbert. Otimo negocio. 9792 400

BOTAFOGO — Compro urgente grande prédio residencial que se preste para casa de saúde. Base 6 milhões. Aceito o concurso de intermediário. Infs. tel. 26-3479. 12882 400

Catete

ATENCÃO! — Rara e única oportunidade! No mais central ponto do Catete, à Rua Pedro Américo, perto de tôda condução, em edifício de luxo, em construção, aps. de: vestibulo, ampla sala, 2 varandas, 2 ótimos quartos, copa, cozinha, banheiro, área, dep. empregada — Preço fixo s. reajustamento .. 580.000,00, sinal de 30.000,00, na promessa 50 mil cruzs. e prestações mensais de 5.000,00. Tratar diretamente tel. 26-0281. — Anita Gelbert. Atendo diàriamente, das 9 às 20 horas, à Rua Voluntários da Pátria, 221, apto. 503. 'Otimo negócio. 9794 500

CATETE — Vendemos os últimos e confortáveis apartamentos da rua Andrade Pertence 26, localizados nos 8.º e 9.º pavimento, parte dos fundos, para entrega em dezembro próx., já podendo serem visitados. Deslumbrante panorama para a Glória. 2 elevadores, grande sala, 2 ótimos quartos, banh. social em côr com box, coz., área de serviço, tanque, quarto e banheiro de empregada. Preços a partir de 700 mil cruz., com pagamentos facilitados sem juros até as chaves e financiamento em 4 anos pela Tabela Price. Vendas e informações na Construtora Gomes Filho, rua Evaristo da Veiga 16-10.º andar, sala 1007. Tel. 42-9738. 9802 500

APARTAMENTO — Compra-se 2 quartos, sala, banheiro, cozinha e dependencia de empregada, no Catete, Gloria, Flamengo ou Laranjeiras — Só serve para ocupação imediata. Disponho de Cr$ 350 mil e o restante financiado a combinar. Telefone .. 45-4981 diariamente na parte da tarde. 15797 500

CASA Vende-se com 3 quartos, 2 salas e dependencias completas de empregada, quintal, etc. Preço Cr$... 900.000,00 sendo Cr$ 190.000,00, financiados em 6 anos. À Rua do Catete, 92, vila ou rua particular, pois tem entrada e saida para automóvel e caminhão. Tratar tel. 25-0306. 19800 500

Copacabana

COPACABANA — Vendemos luxuoso apartamento de frente, s| pilotis, magnificamente localizado na Rua Anita Garibaldi, composto de 2 salas, 3 quartos, 2 banheiros sociais, dep. de empregada, garage e area fechada com 32m2. Acabamento de luxo. Preço: Cr$ 1.650.000,00, com 850 mil cruzeiros de entrada, e 800 mil cruzeiros financiados — Maiores detalhes com a ADMINISTRADORA WAISMAN LTDA., Av. N. S. Copacabana 664, loja 22. Tel. 37-3963 — (Galeria Menescal). Atendemos diàriamente, incl. domingos até 22 hs. Centro: Quitanda 30, 3º andar, sala 305. Telefone 52-7066. 10936 700

VENDE-SE apartamento de pronta entrega constando de saleta de entrada, 2 salas grandes, jardim de inverno, 3 quartos com armários, 2 banheiros sociais em côr, copa-cozinha, quarto e banheiro de empregado. Área envidraçada com direito de garagem. Ver e tratar rua Santa Clara 112 apto. 201 com sr. Victor. 25343 700

COPACABANA — Oportunidade — Vendemos grande apartamento de luxo, s/pilotis, 1.ª habitação, composto de 2 salas, 4 quartos j. de inverno, 2 banheiros sociais, copa-cozinha, dep. de empregada e garagem. 230m2. de área. Preço: Cr$ 1.800.000,00 com grande financiamento. Ver na rua Raul Pompéia, 99, apto. 101 e tratar com o proprietário: sr. Moysés, na rua da Quitanda, 30, sala 35. Tel. 37-3963 ou Av. Copacabana, 664, loja 22 (Galeria Menescal). Tel. 57-7778, diàriamente, incl. domingos, até 22 horas. 12938 700

A RUA RAIMUNDO CORREIA, vendo magnifs. aptos. em incorpo. em ótimo local, prox. ao "Metro" e "Casa Sloper", lado da sombra c| bom qto. separado de magnif. sala c| jar. de inv. banh. coz. completa, area servi. c| amplo qto. WC empr. — Preço de custo real: 346.000 CR$ c| apenas 15.000 Cr$ de entrada. Inf. e vendas no local c| CARVALHO ROCHA - Tel. 57-5771 - 57-2498 - 57-6573 e 57-7786. 24235 700

COPACABANA — Vendo à Rua Carvalho de Mendonça, 13, o apto. 202, com sala e quarto separados, banheiro e cosinha e grande área na frente do apto. Ver no local e tratar à rua São José, 90, sala 2.003. Tel. 52-3190. 23303 700

VENDO — à rua Bulhões de Carvalho, antigo 124, (obra), ao lado do 404, o apto. 504 de sala dupla, 1 quarto, banheiro completo e cosinha por Cr$ 460.000,00, sendo Cr$ 180.000,00 à vista e o restante a prazo. Ver no local e tratar na rua São José, 90, sala 2.003. Tel.: 52-3190. 23304 700

AVENIDA ATLANTICA — Vende-se belissimo apartamento, construção Costa Pereira Bokel, com saleta, 2 grandes salas, 4 quatros, grande jardim de inverno, instalação de ar condicionado e demais dependências, telefone: 46-9274. Vista das 16 às 18 horas. 28978 700

RUA RIBEIRO COSTA — Vendo ótimos aptos., frente, novos, 2 aptos. por andar com sala, 2 quartos, banheiro completo, cozinha, dep. empr. área serviço — Preços a partir de Cr$ 600.000,00 com facilidades — Inf. 32-9206 — Vieira Mattos. 17390 700

COPACABANA — Vende-se magnífico apartamento de frente, com saleta, sala, 3 quartos, copa-cozinha, banheiro, quarto e W.C. de empregada, área de serviço c/ tanque. Ver na rua Domingos Ferreira 149 — Apto. 805. Informações no Banco Auxiliar da Produção S.A., na Trav. do Ouvidor 12. Tel.: 52-2220. 10896 700

COPACABANA — Vendo ap. um por and., 4 dormitórios, 2 salões. Cr$ .. 2.600.000, c| financiamento — J. SARAIVA — 37-5020 — 46-5044. 12925 700

COPACABANA — Oportunidade única — Vendo ótimo apto. de quarto, sala separada, banheiro, cozinha ampla e grande área com tanque. — Apenas 150.000,00 de entrada e o restante em 10 anos. Mais detalhes pelo tel.: 27-4141. 19847 700

COPACABANA — RUA DUVIVIER — Vendo ótimo apt. para pronta entrega c| tôdas as peças de frente, vista para o mar, c| 2 grandes salas, jardim de inverno, varanda, 4 quartos, 2 banhs. sociais, cozinha, depends. serviço e garage. Cr$ 1.950.000,00 sendo parte financiada e parte facilitada. — Tel.: 37-6690. 19837 700

POSTO 2 — Para contribuinte do IAPC — Vendo frente abundancia de água apto, vazio de dormitorio (5x3) banheiro completo kitch. Cr$ 275 mil sendo Cr$ 185 mil em prestações mensais Cr$ 2.009,00 e Cr$ 90 mil facilitadissimo.. Ver porteiro Claudio, r. Ministro Viveiros Castro, 32 apto. .. 204 — Tratar Dr. Dirceu Abreu .... 22-7161. Av. Rio Branco 120 s|loja s| 13 — AEC. 20626 700

AV. ATLANTICA 3388 Oportunidade única Vende-se maravilhoso ap. de frente, duas frentes, em final de construção, dois meses, constando de. 4 qts, 2 salas amplas, 2 banheiros sociais, copa, cozinha, servido p. dois elevadores, garagem, etc. Ver c. encarregado, SR. ABEL e tratar exclusivamente c. SR, RENALDIN, pelo fone 29-5695. 14907 700

PR. EUGENIO JARDIM Vendo, já pronto para habitar, confortável e luxuoso apto. um só por andar, todo pintado a óleo, c. luz indireta, marmores, armários embutidos, etc. Próprio p. família alto tratamento. 2.800 contos c. parte financiada. Entendimentos só c. interessado, sem intermediário. Tel. 27-5104. 14910 700

COPACABANA — Vende-se apartamento de frente lado da sombra 7.º andar a Rua Rodolfo Dantas, com grande sala atapetada, dois quartos com dois armarios embutidos, banheiro com box, grande cozinha, dependncia de empregada. Não falta água. Preço Cr$ 800 mil. Não se aceita intermediarios. Tratar pelo telefone 37-2376. 76883 700

COPACABANA — Vende-se a rua Figueiredo Magalhães, otimo apto. pronto e para entrega imediata, com gde. living, jardim de inverno, 3 bons qtos, banh. de luxo e demais dependencias. Area de 135 mts. Muitos armarios embutidos. Bom financiamento pela Cx. Ec. João Silva, Imoveis — Av. 13 de Maio 23 — 10.º — Tel.: 42-0332.

AV. ATLANTICA — Vendem-se em const. luxuosos aptos. Um por andar, 2 gds. ss., 3 banhs. saleta, 4 qtos. biblioteca, j. inverno de 40mts. em toda frente, ar condicionado etc. Area de 385mts. João Silva, Imoveis — Av. 13 de Maio 23 — 10.º — Tel.: 42-0332. 78353 700

LOJA — COPACABANA — Vende-se no LIDO ótima loja para pronta entrega com 160 m2. Ver. no local à Rua Mim. Viveiros de Castro, 66 e tratar com C. A. DE SOUZA LIMA à Av. Rio Branco, 128, 12.º sala 1204. Tel. 22-6503. 23295 700

COPACABANA — Extraordinario — A partir de apenas 360 mil cruzeiros, apartamentos de sala, 2 quartos, varanda, jardim de inverno, cozinha, banheiro em cor, dependencias completas de empregada e area de serviço com tanque, em incorporação agora iniciada, sob rigoroso critério economico que permite esta excepcional oferta, na Rua das Laranjeiras 347 a 353 — em otima localização (ao lado da Embaixada de Israel). Prazo fixo de entrega. Pagamento racionalmente dividido em 30 prestações. Ao menos por curiosidade, não deixe de vir conhecer esta invulgar oferta. Informações e vendas, exclusivamente c| ADMINISTRADORA WAISMAN, LTDA. — Av. N. S. Copacabana 664, loja 22. Telefone: 37-3963 (Galeria Menescal) onde se atende diariamente, inclusive domingos, até 22 horas; e no Centro: Quitanda, 30 — 3.º andar — sala 305. Telefone 52-7066. No local, diariamente até às 21 horas. 12943 700

ANDAR APARTAMENTO — Lado da sombra, longe de bondes, favelas, cinemas, lojas, botequins e sem feira livre à porta Consta de hall, saleta de entrada, galeria nobre com luz natural, living de 42 m2, varanda de 12 x 3, sala de jantar com varanda, escritório, 4 ótimos quartos, 3 banheiros sociais, 3 quartos e banheiro com box para criados, sala de costura, sala de almôço, todas as salas, quartos, cozinha e área de serviço recebendo sol diretamente. Garage para 2 carros ao nível de rua com canalização embutida. Ar condicionado, exaustor geral, agua quente central, telefone interno. 20 grandes armários embutidos. Hall social com ligação para o de serviço e escadas, permitindo o uso de um elevador quando o outro estiver impedido sem passagem pelo interior do apto. A ser construído junto e antes do edifício 'Rochedo", Praça Eugênio Jardim, 6, em terreno com 22 metros de frente e fundos para a mata com 200 metros de extensão, onde se trata, trocando-se referências. 14954 700

COPACABANA — Extraordinario! — A partir de apenas 530 mil cruzeiros, apartamentos de grande sala, varanda, 3 amplos quartos, banheiro em cor, toilette social, espaçosa cozinha, dependencias completas de empregada, area de serviço com tanque, em incorporação agora iniciada, sob rigoroso criterio economico que permite esta excepcional oferta, na Rua das Laranjeiras, 347 a 353, em otima localização (ao lado da Embaixada de Israel). Prazo fixo de entrega. Pagamento racionalmente dividido em 30 prestações. Ao menos por curiosidade, venha conhecer esta invulgar oferta. Informações e vendas, exclusivamente com ADMINISTRADORA WAISMAN, LTDA., Av. N. S. Copacabana 664, loja 22 — Tel. 37-3963 (Galeria Menescal) onde se atende diariamente (inclusive domingos) até as 22 horas; e no Centro: Quitanda, 30, 3.º andar, sala 305 — Tel. 52-7066. No local, diariamente até as 21 horas. 12940 700

COPACABANA — Vendemos apartamento pronto (para entrega imediata) localizado de frente, em esquina, constando de sala, 2 quartos, banheiro e Kit. Preço Cr$ .... 480.000,00 com Cr$ 158.000,00 financiados em 4 anos. O saldo a combinar. Tratar com IRMÃOS DUÉK LTDA — à Rua Sete de Setembro, 66 — 7.º andar, tels.: 42-9543 .... 32-8641 e 42-0797. 79836 700

COPACABANA — Vendemos ótimo apartamento de frente, andar alto s. pilotis, entrega em 4 meses, composto de 2 salas, 3 quartos, banheiro social em cor, dep. de empregada e garage. Ver na Rua Raul Pompeia, 101, apto. 901. Preço Cr$ 1.200.000,00 com 400 mil cruzeiros de sinal, parte facilitada em 1 ano e parte financiada em 5 anos. Informações com a ADMINISTRADORA WAISMAN LTDA. — Av. N. S. Copacabana 664 loja 22 — Tel. 37-3963 — Galeria Menescal — Atendemos diariamente inclusive domingos até 22 hs. Centro: Quitanda 30 — 3.º andar — sala 305 — Telefone 52-7066. 10926 700

COPACABANA — Vendemos apartamento, acabado de construir, composto de sala e quarto separados, banheiro e cozinha. Pôsto 5 — Preço: 450 mil cruzeiros, com parte financiada. Informações com a ADMINISTRADORA WAISMAN, LTDA. — Av. N. S. Copacabana 664, loja 22 — Telefone 37-3963 — Galeria Menescal. Atendemos diariamente, incl. domingos, até 22 horas. Centro: Quitanda 30, 3º andar, sala 305. Telefone 52-7066. 10938 700

EXCEPCIONAL! — COPACABANA, ao lado da praia, apartamento de luxo, todo claro e arejado — Peças amplas, armarios embutidos em todos os quartos, 3 banheiros sociais, 3 grandes quartos, living, sala de jantar, quarto deposito para malas, andar de serviço todo azulejado — inclusive o corredor externo — Entrega em 90 dias sem risco de reajustamentos — Cr$ 950.000,00 — financiados em 15 anos pelo L. Brasileiro — Cr$ 550.000,00 a vista — Cr$ .... 250.000,00 a combinar — Ver República do Peru 72 — com Moacir — Tratar das 12 às 18 horas pelo tel. .... 22-9519 ou 26-8494. 13969 700

COPACABANA

EDIFÍCIO

Rue de la Paise

COM 3 MAGNÍFICAS FRENTES:

Av. N. S. de Copacabana
Rua Sá Ferreira
Rua Saint Roman

Edifício de linhas modernas, localizado em ponto excepcional, junto à praia, comércio, escolas, igrejas, cinemas, teatros e com farta condução para todas as direções. Pavimento térreo com amplas lojas destinadas a comércio fino.

rigorosamente

a preço de custo

Construção por administração

Modalidade de negócio em que V.S. é o incorporador, pagando o justo preço da incorporação. Rara oportunidade para renda, revenda ou moradia.

Apartamentos de

sala e quarto separados, banheiro, cozinha, quarto e banheiro para empregada e área de serviço com tanque.

SINAL : Cr$ 11.000,00
PREÇO: Cr$ 420.000,00

vestíbulo, ampla sala, 2 confortáveis quartos, banheiro social com box, ótima cozinha, quarto e banheiro de empregada e área de serviço com tanque.

SINAL : Cr$ 17.000,00
PREÇO: Cr$ 497.000,00

DI-ARTE-Tel.: 43-9882

PROPRIEDADE
INCORPORAÇÃO
CONSTRUÇÃO
VENDAS DIRÉTAS

Irmãos DUÉK Ltda.

Escritório Central:
RUA 7 DE SETEMBRO, 66 - 7.º ANDAR
TELS.: 42-9543, 32-8641 e 42-0797
VENDAS NO LOCAL
e à Avenida N. S. de Copacabana 977, esquina da Rua Xavier da Silveira.
inclusive sábados e domingos, entre 8 e 23 horas.

89615 91

COPACABANA — Vendo com apenas 200.000 de sinal e o restante facilitado e financiado ótimo apartamento de frente na Av. Prado Junor, 330, apto. 406. Com sala e quarto separado, banheiro e cozinha. Preço total 395.000. 19755 700

OTIMO NEGOCIO — COPACABANA — POSTO 2. Vendo explendido apto. de salão com 20 m2. quarto independente, ótimo quarto empregada, cozinha, banheiro completo, área de serviço com tanque — Preço Cr$ .. 530.000,00 — Tratar Dra. HELENA — Tel. 25-0109. 16903 700

COPACABANA — Para renda, vendo apto. mobilado, c/ telefone, cortinas, armário embutido, de frente, com quarto, saleta, banheiro e cozinha. Somente à vista, 430.000,00. — Telef. 57-0625. 12881 700

COMPRA-SE APARTAMENTO NA ZONA SUL — Compra-se apartamento com quatro quartos e demais dependencias, mediante pagamento de uma parte à vista e outra com lotes ou imóvel no centro de Goiânia, a mais moderna capital do país. Tratar por carta para Avenida Santa Cruz, 355, Realengo ou pelo telefone 25-4110. 14782 700

COPACABANA — Vende-se 1 apartamento ricamente mobiliado ou sem com saleta, 2 salas(jardim inv. com mármore, 4 quartos, varanda envidraçada, armário, cofre embutido, box, geladeira, atapetado, móveis D. João V, 2 banheiros em côr piso mármore. Garage. Preço 2.600 ou 2.300 — Tel. 37-0549. 25279 700

ED. MANCHESTER — Ainda está a venda o apto. 201 sito à rua Santa Clara; sala, quarto, banheiro cosinha e qto. para empregada — Preço 400.000,00 — 50 por cento financiado em 5 anos — Tratar tel. 37-5345. 16909 700

ATENÇÃO! — Rara oportunidade! — Vende-se urgente apto. no 7.º andar na rua Constante Ramos, uma pechincha, com sala e quarto conjugados, cozinha, banheiro por Cr$ 320.000,00 — entrada Cr$ 140.000,00 — 38 mensalidades de 1.800 e o restante a combinar — Tratar à rua Raimundo Correia, 28 apto. 202 próximo ao Cine Metro (Copacabana) — com Fontelles. 9849 700

AV. ATLANTICA — Vendo apart. de alto luxo, 20 mts. de varanda, magestosos salões, armarios, inst. de ar refrigerado, Edificio novo, terraço no último andar para festas, entrada ajardinada — 540 m2. facilito pag. inf. detalhadas 57-0110. 15889 700

COPACABANA — Rua Barão de Ipanema — Vendo magnifico apartamento de frente, const. de varanda, quarto, sala, banheiro e cozinha. Preço 380.000,00 com 100.000,0 financiados em 7 anos e o saldo a combinar — Informações pelo tel. 32-4892 e 42-2454. 1695 700

AV. ATLANTICA — Super luxo, apt. 1 por and. 2 grdes salões, 3 dorm., 3 banhs. mármore, grde. cop. coz. 2 qts. emp garage etc. 3 milhões c| fin. para ver só telefonar 37-4099 — LORENZO.

R. DOMINGOS FERREIRA — Belos aptos. com passagem para Av. Atlânt. novos 2 ss. 3 dorm. 1 duplo. 2 ban. e dem. dep. 1 p| and. Cr$ ...... 1.550.000,00 — 37-4099 — D. LUIZA.

AV. ATLANTICA — Excepcional apt. grde. luxo, 3 salões, 4 dorm. 3 ban. mármore, grde. cop. coz. adega, 3 qts. emp. ar refrig. etc. 1 p| and. — 37-4099 — LORENZO. 28880 700

EDIFICIO YANKEE — Av. Copacabana 750. Em frente ao Cine Metro — Vendem-se os ultimos apartamentos de sala e quarto ou sala com banheiro e cozinha, para fins comerciais e residenciais. Preços: 250 e 310 mil cruzeiros com 15% de sinal. Preço fixo, sem reajustamento. Obra adiantada. Tratar diretamente com o incorporador J. M. SORAGGI — Av. Nilo Peçanha, 155 — Sala 427 — Tels. 42-2027 — 52-3254. 79371 700

COPACABANA — Rua Anita Garibaldi n. 48, vende-se do Edificio "SOCICO", o apartamento do 8.º andar, com área de 170 m2 construção de luxo, entrega em 10 meses constando de: 3 grandes quartos com armario, 2 salas, living, saleta, toilete, 2 banheiros sociais, copa-cozinha — play-grond com jardim tropical ampla garage, quarto e dependencias de empregada — Preço Cr$ .... 1.740.000,00 — Condições de pagamento. A vista Cr$ 840.000,00 durante a construção Cr$ 360.000,00 a combinar a curto prazo Cr$ 540 mil — Este apartamento valerá depois de pronto Cr$ 2.200.000,00 — Tratar com AMERICO GOMES VELOSO — Av. Graça Aranha 333 salas 301-2 — Tel. 22-7439. 9828 700

APARTAMENTOS PRONTOS — Acabado de construir, de frente, grande sala 24 m2. 2 quartos, cozinha, grande area de serviço, dependencias compl. de empregada — Cr$ 370 mil financiado em 10 anos p. Equitativa, restante a combinar — Ver e tratar no Ed. Londres, r. Siqueira Campos 138. 12851 700

COPACABANA — Vende-se um lote de 20 x 46 a Rua Saint Roman, com linda vista para as praias. Preço Cr$ 800.000,00, facilita-se 50%. Tratar à Av. Pres. Vargas, 290 — 6º andar, telefone 23-1721 com o sr. Eugênio. 89613 700

COPACABANA — Próximo ao Sopacabana Palace magnifico ap. de esquina, 4 dormitórios, 2 salões com fino mobiliário e decorações. Base 5 milhões sem mobilia 3.700.000 — 37-5020 e 46-5044. — J. SARAIVA. 12027 700

COPACABANA — Opirtunidade — Vendemos apartamento pronto, novo, andar alto, entrega imediata, com quarto, banheiro completo e Kitchenete. Preço Cr$ 280.000,00 com Cr$ 50.000,00 de sinal. Cr$ 50.000,00 na escritura e o restante em suaves prestações mensais. Tratar com a IMOBILIARIA LIF LTDA. — Av. N. S. Copacabana, 661, 2º andar, grupo 201 — Tel.: 37-4635, onde atendemos diàriamente incl. domingos, até 20 horas. No centro: Rua 7 de Setembro, 66, 12º andar, sala 1206. — Tel.: 22-9392. 12946 700

COPACABANA — Vende-se apto. novo, vazio, no belo edifício sôbre pilotis da Av. Rainha Elisabeth 706, com 2 quartos, sala, banheiro cozinha, quarto e banheiro de emp. área com tanque etc. Entrada Cr- ...... 350.000,00 e o restante financiado. — Ver com o sr. PEDRO, o apto. 405 e tratar na rua do Carmo 6, sala 605 — Tels.: 22-5784 e 52-5425. 20632 700

APARTAMENTO LUXO — Vende-se um com salão de 50m2, sala com varanda envidraçada 20m2, 2 vastos quartos, 2 banheiros sociais, armarios embutidos pintura a oleo por Cr$ .. 1.650.000 metade a vista Av. Prado Junior 165 apto. 1102. Tratar fone: 37-0961. 20618 700

RUA SOUZA LIMA — Vendo apto. frente, pintado a óleo, 2 aptos. por /andar com hall, 2 salas separadas, varanda, 3 quartos, sendo 1 com gr. armário, toda parede, banheiro completo, grd. cozinha, dependencias, garage — Preço: Cr$ 1.200.000,00 com facilidades — Inf. 32-9206 — Vieira Mattos. 17392 700

ATENÇÃO! Rara oportunidade! — Vendo em edificio de alto luxo, sòmente 2 aptos. por andar, sôbre pilotis, no mais fino ponto da rua Toneleros, em construção, aptos. compostos de: vestibulo, ampla sala, 2 varandas, dois ótimos quartos, banheiro, copa, cozinha, área, dep. empregada. Preço fixo s/ reajustamento. Sinal 40.000,00, na promessa ..... 60.000,00, nas chaves 60.000,00. Prestações mensais de 6 mil cruzs. O saldo financiado em ; anos. Tratar tel. 26-0281. Anita Gelbert. Atendo diàriamente das 9 às 20 hora.. 20297 700

RUA JULIO CASTILHO — Vendo aptos., frente e fundos com 1 sala, 3 quartos, banheiro completo, cozinha, etc. — Preços: Cr$ 760.000,00 e .... 900.000,00 — Inf. 32-9206 — Vieira Mattos. 17394 700

COPACABANA — Vendo aptos. — Frente com sala e quarto separados, banheiro, cozinha com tanque — Preço: Cr$ 360.000,00 com facilidade — Inf. 32-9206 — Vieira Mattos. 17395 700

COPACABANA — Pôsto 6 — Próximo ao arpoador, ap., vendo em edificio moderno. 1 por and. 2 salões, grande copa e cozinha, 3 dormitórios. Base 3 milhões 37-5020 — SARAIVA — 46-5044. 12926 700

COPACABANA — Residência no bairro Peixoto. Vendo c| 2 salas, 4 dormitórios, 2 qt. empregada. Garagem. Base 4 milhões — 46-5044 à noite. 12928 700

MEIER — Casa — Vendemos na Rua Tenente França, boa casa em centro de jardim, com ampla sala, varanda, 3 quartos, banheiro completo, cozinha, tanque e quintal. Preço Cr$ .... 800.000,00 com parte à vista e parte financiada em 10 anos. Aceitamos propostas para pagamento à vista. — Tratar com a IMOBILIARIA LIF LTDA.. — Av. N. S. Copacabana, 661 — 2º andar, grupo 201 — Tel.: .... 37-4635, onde atendemos diàriamente incl. domingos, até 20 horas. No centro: Rua 7 de Setembro, 66 — 12º andar, sala 1206 — Tel.: 22-9392. 12947 700

COPACABANA — Pôsto 4 ao 6 — Vendo apartamentos c| 3 e 4 quartos e dependências completas, de luxo, a partir de Cr$ 1.000.000,00 c| 50% a vista e o resto a longo prazo. N.B. Marcar hora para visitas (Entrega imediata) — Tratar c| IVO REBELLO — Tel.: 42-7423 — Diàriamente.

COPACABANA — Vendo, com Cr$ 80.000,00 de sinal, apartamentos c| vista para o mar. 1 quarto, 1 sala, corredor, cozinha mexicana e banheiro. Para entrega em setembro de 1956. Prestações de Cr$ 2.850,00 mensais. Tratar c| o sr. IVO REBELLO — Tel.: 42-7423 das 14 às 21 horas.

COPACABANA — Vendo, apartamentos prontos com 2 e 3 quartos, dependências de empregado (de frente), a partir de Cr$ 650.000,00 — 50% a vista e o resto financiado a combinar. N. B. Pôsto 2 ao 6 — Informações tel.: 42-7423 — Sr. IVO REBELLO. 89614 700

AV. ATLANTICA — Vendo ótimo apto., frente, novo, com 1 sala, 14 m2, 2 quartos conj. com 18 m2., banheiro completo, cozinha — Preço: Cr$ 520.000,00 com facilidades — Inf. tel. 32-9206 — Vieira Mattos. 17400 700

COPACABANA — RUA BARATA RIBEIRO — Vendo ótimo apto. andar alto, p| pronta entrega, todo pintado à óleo, novo, c| 2 salas, 3 quartos, armários embutidos, 2 banheiros sociais de côr c| box, cozinha, depends. serviço e garage. Cr$ ...... 1.480.000,00 sendo parte financiada e parte facilitada. — Tel.: 37-6690. 9836 700

COPACABANA — Srs. proprietários. Compro diretamente apto, pronto, de frente com sala, 2 quartos e demais dependencias, entre os Postos 3 e 6. Pago até Cr$ 650.000,00 à vista. Tratar diàriamente com F. Pimental, tel.: 27-2122. 25300 700

COPACABANA — Vendo ótimo apto., à av. Copacabana, 6, com 3 grandes quartos com armários embutidos, varanda, grande living room, sala de jantar, 2 banheiros completos, copa-cozinha, dep. para empregados e garagem. — WALTER WEINSCHENCK. tel. 42-6437, 26-0626. 20446 700

COPACABANA — Vendo à rua Paula Freitas, 32, aptos. com sala, quarto, banheiro e cosinha por Cr$ 330.000,00 sendo Cr$ 100.000,00 à vista e o restante financiado. Tratar à rua São José, 90, sala 2.003. Tel.: 52-3190.

COPACABANA — Vende-se à Rua Min. Viveiros de Castro, para pronta entrega, apto. com entrada, living j. inverno, 3 quartos, cosinha, ampla área de serv. e dependência de criados. Tratar pessoalmente com C. A. de SOUZA LIMA, à Av. Rio Branco 128, 12.º sala 1204 — Tel. 22-6503. 23293 700

qui, à Rua Marechal Mascarenhas de COPACABANA — Vendo no Ed. Itamoraes 109, o apto. 803 de frente com jardim de inverno envidraçado com 13 x 1,60 mts., 2 salas, 4 quartos, 2 banheiros, grande cozinha, quarto e WC de empregada, área com tanque e garage. Armários embutidos com fôrro de madeira em tôdas as salas e quartos. Tapêtes nas salas e quartos principais. Ver no próprio apto. das 13 às 16 horas, com o sr. Oliveira e tratar com Milton Magalhães. Av. Erasmo Braga, 255, sala 404. Tel. 22-6128. 23298 700

AV. COPACABANA 371 — Vendo os aptos. do 9.º pavimento do Ed. "Monteverde", juntos ou separadamente — Constam de sala quarto, banheiro, cozinha, área com tanque. São 12 por andar sendo que os oito de frente são conjugados tendo a sala separada do quarto por parede sem prejudicar a iluminação e ventilação. Nos fundos o 910 é conjugado de forma muito interessante, o 911 tem saleta, sala quarto separado, banheiro, cozinha, área de serviço com entrada e tanque — O 912 é conjugado com magnífica disposição dentro dos 52 m2 de área e o 909 tem dependências de empregada completa. Todos bem alugados com contrato a terminar dentro de poucos meses. Prédio construído a menos de dois anos, tem magnífico hall de entrada sendo de ótimo acabamento. Preços de 310 a 420 mil cruzeiros, com 100 mil à vista 100 na assinatura de promessa de venda e o restante a combinar. Alugueres de 3.000 — 3.200 e 3.500 — Ver a planta no escritório e apanhar autorização escrita para visitas ao local. Venda diretamente com o proprietário sem intermediários à Av. Rio Branco 151, grupo 1612 — Tels.: 52-6213 e 32-3635. 78183 700

COPACABANA — Vendo apto. de frente em final de construção, com saleta, sala, 2 quartos, cozinha, banheiro com box, área de serviço c| tanque e banheiro de empregada — Preço Cr$ 545.000,00 com financiamento e facilidade. Tratar com Juvencio Barreto Jr. Rodrigo Silva 18 — 10.º andar grupo 1005 — Telefone .. 22-7226. 9838 700

VENDE-SE apart.-escrit. para engenheiro ou arquiteto com mobiliario moderno e material técnico de primeira qualidade. Sala, banheiro Kitchnette Cr$ 500.000,00, 250.000,00 a combinar e o restante em 25 prestações mensais de Cr$ 10.000, sem juros. Ver e tratar Av. Atlantica 928 apt. 31 - Chaves na portaria. 24221 700

COPACABANA — Vende-se pequeno apartamento, constando de entrada, sala, quarto, pequena cozinha e banheiro completo. Obras em construção para entrega em 60 dias. Visitas nos dias úteis, à rua Sá Ferreira n.º 228, apto. 822. Preço: Cr$ 280.000,00. À vista, Cr$ 141.500,00. O restante facilitado e financiado em 5 anos. Maiores detalhes com MOACIR MAYA. Av. Erasmo Braga 277, salas 1104-5. Telefone: 42-1786. 78184 700

RUA DOMINGOS FERREIRA 32 — Vendem-se magníficos e luxuosos apartamentos de sala e dois quartos com terraço e vista sôbre o mar, sòmente a pessoa de fino gôsto. Ver no local com o porteiro e tratar com o proprietário pelo telefone 23-4362. Preços Cr$. 900.000,00 e Cr$ 1.200.000,00.

COPACABANA — Vende-se a Av. Copacabana 583, diversos grupos. Preço a partir de Cr$ .. 255.000,00 sendo parte à vista, parte facilitada e o restante financiado pela Caixa Econômica. Informações na ICISA. Av. Venezuela, 27, sala 812. Tel. 43-6463. 15855 700

COPACABANA — Entrega em 20 dias — Vendo à Rua Figueiredo Magalhães n.º 109, apto. novo em andar medio, acabamento de luxo, pintura a oleo, com sala, living, 3 gr. quartos com armarios embutidos, 2 banheiros em cor, ampla copa-cozinha com agua quente e no banheiro de empregada, com otimo quarto, boa area de serviço e garagem. Quadro de campainha em todos os comodos, exaustor, incinerador de lixo, tomada de antena de Radio e TV, rede interna de telefone para a portaria, foro remido, etc. Demais informações — Telefone 46-4648 — pode ser visto todos os dias até 4 horas. 23991 700

COPACABANA — Apartamento — Vendemos à rua Min. Viveiros de Castro n.º 119, apto. 801. Ocupado sem contrato. Sala, varanda, 3 quartos, banheiro, cozinha, área com tanque, quarto e W.C. criados e garagem. Preço Cr$ 720.000,00 com financiamento de aproximadamente Cr$ 400.000,00 para segurados do I.P.A.S.E. Pode ser visto de segunda a sexta das 14 às 18 horas. Imobiliária Lemos Ltda., a Av. Nilo Peçanha, 26, sala 702. Tels.: 22-2483 ou 42-9506.

COPACABANA — TERRENO — Vendemos à rua Saint Roman, medindo 20,50 x 65,00, bem localizado. Preço Cr$ 900.000,00. Tratar na Imobiliária Lemos Ltda. Av. Nilo Peçanha, 26-7.º, sala 702. Tels. 22-2483 ou 42-9506. 79734 700

LIDO — Vendem-se magnífico e nplo apartamento pronto de 2 por andar em edifício de luxo com pilotis e garagem, constando de 2 salas, 3 quartos, 2 banheiros e tôdas as dependências. Preço Cr$ 1.280.000,00 com 50 por cento financiados. Ver a . Prado Júnior, 165, apto. 10.. e tratar com o · .lo e construtor dr Marcos pelo tel. 43-9990 ou à rua Mayrink Veiga, 4-11.º andar. 73167 700

RUA SANTA CLARA, 110 — Vende-se um magnífico apartamento no 10.º andar constando de ampla sala pintada à óleo com j. inverno, 3 quartos e dependências. Ótimo acabamento. Ver no local o apartamento 1004 entrêga em 3 semanas. Preço Cr$ 960.000,00. Tratar com o proprietário e construtor pelos tels. 23-4362 ou ... 43-9990. 73166 700

COPACABANA — Vende-se um apartamento de frente com grande sala, 3 quartos, 2 varandas armario embutido, banheiro, cozinha etc. area com 5 armarios. Ver e tratar Av. Copacabana 967 apt. 1001 - Preço 950.000 sendo Cr$ 700.000,00 a vista o restante facilitado. 24232 700

AV. ATLANTICA — Pôsto 6 — Vende-se apartamento de frente, de sólida construção com saleta, sala, 3 quartos, banheiro em cor, cozinha, area, quarto e banheiro de empregada tem 4 janelas e 1 varanda, para Rua lateral. Armarios embutidos nos 4 quartos. Preço 300 mil cruzeiros em hipoteca da Caixa Econômica. - Tabela Price. 800 mil a vista e 500 mil a combinar. Trata-se exclusivamente com o proprietário. Telefone 27-2371. 24203 700

COPACABANA — Vende-se um apt. de quartos sala conjugado, cozinha, banheiro. Ver a rua Constante Ramos 131, apto. 301, chaves com o porteiro Arlindo. Tratar pelo telefone 27-8393, das 12 às 13 horas e 18 às 19, preço Cr$ 300.000,00 parte financiado. 25334 700

COPACABANA — Vendo grande e ótimo apto., frente com 220 m2. área útil. 2 aptos. por andar, com vestibulo, 2 amplas salas separadas, varanda, 4 amplos quartos, sendo 2 com varanda, 1 banheiro completo, em cor, e toilette, sala almôço com 12 m2., cozinha ampla, 2 quartos empregada, ampla área serviço, garage — Preço: Cr$ 1.850.000,00 com grande facilidades — Nota° Tenho outros maiores — Inf. 32-9206 — Vieira Mattos. 17393 700

LIDO — Neste ponto nevrálgico de Copacabana, única rua sossegada, abundancia de água garantida, apto. de frente, novo, sol da manhã, indevassavel no fundo, tôdas as peças c| luz e sol, constr. Freire & Sodré, elevadores Otis, 2 s., 3 qs. etc. Benfeitorias suplementares: Água quente na cozinha, na varanda de serviço p. maq. de lavar e no banheiro de empreg. Plafoniers de gesos, acabamento interno dos 5 arm. embutidos. Com êstes excepc. requisitos. Vende-se apto. 401 (altura corresp. ao 6º pav.) à Rua Felipe de Oliveira 30. Preço 1.200 mil, facilitando 600 mil a curto prazo. Chaves na portaria. Tratar diretamente apartamento 1102 do Edif. n. 36. Tel. 37-2707.

LIDO — Rua Felipe Oliveira 30 — Vende-se ótimo apto. novo n. 301, de frente, (altura 5º pav.) 2 s. e 3 qs. e depend Preço 1.200 mil sendo 300 mil em 5 anos, 300 mil a curto prazo. Chaves na port. Tratar diretamente apto. 1102 do edif. n. 36 — Tel. 37-2707. 24204 700

COPACABANA — Apartamento de frente, acabado de construir, vendo na rua Siqueira Campos 164, apto. 402, com as seguintes peças: 2 qs., sala, cozinha, área de serv. e q. de empr., todo ornamentado de sancas, florões. Preço Cr$ 720.000,00, com ..... 400.000 financiados em 5 anos, pode ser visto com porteiro. Tratar diretamente, com o proprietário, à rua Raul Pompéia, 196, apto. 301, ou Av. Presidente Antônio Carlos, 641-B, cartório com o Corrêa. 82963 700

COPACABANA — Vende-se o apartamento 903 no 9.º pavimento, em edifício de um por andar, com salão de 32 m2, três quartos, 2 banheiros, copa-cozinha, dependências de empregados e serviço, à Av. Prado Junior n.º 290 com frente também para a Av. Princesa Isabel n.º 85. Podem ser vistos a qualquer hora com o porteiro. Tratar pelo telefone 37-8593 até às 15 horas. 78108 700

COPACABANA — Rua Anita Garibaldi — Vendemos apartamento de frente, 2 salas, 3 dormitorios, 2 banheiros, terraço coberto com 30 m2 — Dependencias de empregadas e garage. Preço Cr$ 1.500.000,00 com facilidades e financiamento. Tratar com a EMCOFE a rua Francisco Serrador 90 — Grupo 1.202 — Fone: .. 32-7280.

COPACABANA — Rua Miguel Lemos 131 — (Frente para a Praça Eugenio Jardim) — Localização privilegiada 9.º andar, alto luxo — Vendemos apartamento em edificio sobre pilotis ajardinado constando de: salão de 90 m2 — 4 dormitorios, 2 banheiros sociais — sala de refeições, copa e cozinha, 2 quartos de empregadas e garage — Obra de primeira categoria. Preço: Cr$ 3 milhões com parte facilitada e financiamento. Ver, no local c| o nosso funcionário sr. Nelson Tratar com a EMCOFE a rua Francisco Serrador 90 — Grupo 1.202 — Fone: 32-7280.

COPACABANA — Vendemos apto. em andar elevado com 2 quartos e sala e demais dependencias. Preço: Cr$ 750.000 com apenas Cr$ 150.000, de entrada e o saldo totalmente financiado em 10 anos. Negocio de ocasião e excepcional por motivo de viagem. Visitas a Av. Copacabana 723 apto. 206, depois das 10 horas diariamente. Tratar com a EMCOFE a rua Francisco Serrador 90 — Grupo 1.202. Fone: 32-7280. 85563 700

COPACABANA — Vendo apto. em final construção, a R. Domingos Ferreira n. 130 com saleta, sala, 2 quartos, banheiro, cozinha, area de serviço com tanque e quarto empregada. Preço: Cr$ 650 mil com 150 mil financiados. Inf.: Pericles Dutra — Av. Nilo Peçanha 155 s|612 — Tel.: 22-2430. 19322 700

VENDO luxuoso apartamento, de frente para praça, próximo do mar, pôsto 4, com "hall" em mármore grande living, varanda em tôda frente, 5 quartos, 2 banheiros etc. Tem ricos móveis que poderão entrar no negócio. Base: 2.500.000,00. Informações com o corretor pelo tel.: ...... 57-7914.

VENDO lindissimo apartamento novo, último andar, pôsto 6, prédio c| muita água, constando de grande living, sala, 4 quartos, 2 banheiros, etc. tendo ainda grande sala e toilete no terraço. Informações com o corretor pelo tel.: 57-7914 — Base: Cr$ ...... 3.000.000,00.

VENDO o mais rico apart. da Av. Atlântica, construção de Bockel, em esquina com linda varanda e vista para praia. Tem 2 salas independentes, 3 grandes quartos com armários, 2 quartos de empregados etc. Base: 4.500.000,00. Informações pelo tel.: .. 57-7914. 25339 700

AV. COPACABANA 1032 — Aptos. vazios — 300.000,00 para renda vendo 3. Ver o apto. 308 — Tratar c| o Corretor Ramos — 26-7578 — Facilito 50 por cento. 25328 700

COPACABANA — Vendemos apartamento em final de construção, andar alto, de frente, com sala e quarto (conjugado), banheiro completo e cozinha americana. Preço Cr$ ... 320.000,00 com Cr$ 200.000,00 de sinal. Cr$ 40.000,00 facilitados e o restante financiados em 10 anos. Tratar c| a IMOBILIARIA LIF, LTDA. Av. N. S. Copacabana, 661, 2º andar — Grupo 201 — Telefone 37-4635 — Atendemos diàriamente inclusive domingos até às 20 horas. No centro: Rua 7 de Setembro, 66 — 12º andar — Sala 1206 — Tel.: 22-9392.

COPACABANA — Vendemos apartamento pronto, para entrega imediata, de frente, com: vestibulo, sala, quarto com armário embutido, banheiro completo de ampla cozinha. — Preço: Cr$ 420.000,00 com sinal de Cr$ 160.000,00, parte facilitada e o restante financiado em 8 anos. Tratar com a IMOBILIARIA LIF LTDA. Av. N. S. Copacabana, 661 — 2º andar — Tel.: 37-4635. Onde se atende diàriamente inclusive domingos até às 20 horas. No centro: Rua 7 de Setembro, 66 — 12º andar — Sala 1206 — Telefone: 22-9392. 12945 700

COPACABANA — Vendo em final de construção apto. 1 salão, 3 qtos. banheiro e etc. Preço 1.000 cruzs. c| facilidade de pagto. — Brandão — 37-1859 — 46-9055.

COPACABANA — Final constr. — 1 sala, 1 qto. sep. Preço 350 — Breves — 46-9055 — 37-1859. 9896 700

COPACABANA — Vendo apto. pronta entrega a rua Aires Saldanha 140 c| 2 salas, 3 quartos, banheiro, cozinha, quarto empregada e garage. — Preço Cr$ 1.250 mil com 300 mil financiados. Inf. Pericles Dutra — Av. Nilo Peçanha, 155 s|612 — Tel.: 22-2430. 19821 700

COPACABANA — Vendo pronta entrega o apto. 405 a Rua Belfort Roxo 66 (frente Praça do Lido) com sala, quarto, banheiro kit. Quarto empregada com WC. e tanque Preço: Cr$ 450 mil. Inf. Pericles Dutra — Av. Nilo Peçanha 155 s|612 — Tel.: 22-2430. 19819 700

PARA ENTREGA DESOCUPADO — Apartamento situado no Bairro Peixoto, constando de: quarto, banheiro e pequena cozinha. Rua Maestro Francisco Braga, 64 apto. 209 (Chave no apto. 201). Preço: Cr$ 230.000,00. CIVIA — Trav. Ouvidor, 17 — (Sec. de Vendas, 2.º and.) Tel.: 52-8166 de 8.30 às 18.00 horas. 89602 700

APARTAMENTO DO MAIS ALTO LUXO PARA FAMILIA DE TRATAMENTO — Completamente mobilado, com requintes de detalhes e bom gôsto, decorado por hábil e famoso profissional, no belo Edifício "DOM NAVARRO", construção excelente da Construtora Canadá, recentemente terminado, edificado na Rua Raul Pompéia, esquina de Sá Ferreira, (a uma quadra da Av. Atlântica) local sossegado e 100% residencial. Pôsto 6. Este Edifício que é do lado da sombra, possue magestoso play-ground sob pilotis com lindos jardins tropicais, parque recreativo com vários aparelhos infantis, mesa de ping-pong, etc. — Hall de entrada em mármore — Elevadores c om cabines infansas - Um apartamento por andar com elevador privativo, frente para as duas ruas com tôdas as peças principais iluminadas diretamente, tendo mais os seguintes detalhes e peças: Hall com ricos adornos e lustre de metal dourado e porta de ferro batido - três amplos e confortáveis salões — passagem com armários - -três esplêndidos dormitórios (podem ser transformados em quatro) - dois magníficos banheiros sociais, louça em côr, piso de mármore "extremox", armários superiores e inferiores, bancas de mármore "carrara", pias duplas com água quente e fria, aquecedor próprio, fogão com tampa, exaustor, piso em mármore estrangeiro, ampla área de serviço com lavanderia — quarto-dispensa totalmente azulejado com prateleiras em mármore — espaçoso quarto para duas criadas — Banheiro para empregados - Entrada de serviço completamente independente — Totalmente pintado à óleo em cores modernas - Sancas decorativas em tôdas as peças - Ferragens e metais cromados da melhor qualidade - Janelas panorâmicas - Portas almofadadas — Vários armários embutidos - Venezianas em duro-alumínio — Soalhos em parquet com lindos desenhos etc. etc. — A decoração do apartamento inclui: trabalhos de arte, cortinas, tapetes, quadros, bibelots raros, estatuetas de marfim e porcelana, nichos e objetos japoneses, quadros bordados com motivos chineses, abatjours, potiches, jarrões, espelhos, aparelhos de iluminação, móveis estofadados, sala de jantar, dormitório, biblioteca, tudo em mogno, piano de cauda, novo, Esenfelder, televisão e rádio-vitrola Capehat, Geladeira Hotpoint de 11 pés, etc. etc. — Entrega imediata — Cr$ ...... 5.000.000,00 com facilidades no pagamento. Ver no local, diàriamente de 9 às 16 hs. c. Sr. Navarro — Rua Sá Ferreira, n.º 115, apto. 403 (5.º pavimento). 82621 700

COPACABANA — Vendem-se os ultimos apartamentos à Rua Bolivar n.º 178 esquina da R. Pompeu Loureiro, em prédio sôbre pilotis, 2 por andar, de frente, para entrega em julho, com acabamento de 1.ª, constando de living, 3 quartos, 2 banheiros sociais, copa-cozinha e dependências. Ver no local com o encarregado. Aptos. 502, 602 e 1002. Tratar com FONSECA ALBUQUERQUE & CIA. LTDA. Rua São José, 50 — 9.º — grupo 902 — fones 22-5834 e 42-1338. 82006 700

RUA REPUBLICA DO PERU 73 apto. 402 — Vende-se, junto a Av. Atlantica apto. com elevador privativo composto de: hall, sala, 2 quartos, jardim de inverno, banheiro em cor cozinha area, dependencias p| empregada e garagem. Fone: 57-3360 — 350 mil cruzeiros de sinal e o restante financiado.

AV. COPACABANA 481 aptos. 102-202 — Vende-se magnificos aptos. junto a praça Serzedelo Correia com elevadores privativos, compostos de: hall, 2 grandes salas, três espaçosos quartos, banheiro em cor, cozinha, area, dependencias para empregada e garagem. Cr$ 1.100.000,00 com 50 por cento financiados. Fone 57-3360.

RUA LEOPOLDO MIGUEZ 15 apto. 301 (Esq. Constante Ramos) — Vende-se em edificio moderno sobre pilotis apto. de alto luxo ocupando todo o andar, pintado a oleo e armarios embutidos, constando de: hall sala de visitas sala de jantar escritorio, jardim de inverno, 3 grandes quartos, 2 banheiros sociais em cor, ampla cozinha, area 2 quartos para empregada e dependencias e garage. Instalações de ar refrigerado Cr$ 1.300.000,00 a vista e o restante a combinar. Demais informações .. 57-3360. Chaves com porteiro.

RUA HILARIO DE GOUVEIA 120 — 2 apto. 701 — Vende-se magnifico apto. de frente em termino de construção composto de: hall, 2 grandes salas, 2 quartos, banheiro em cor cozinha, area, dependencias para empregada. Cr$ 1 milhão com 350 mil de sinal e o restante a combinar. — Detalhes — 57-3360.

RUA SA' FERREIRA 204 apto. 501 — Vende-se luxuoso apto. um por andar em termino de construção composto de: hall, 2 grandes salões (sala de estar e sala de jantar), jardim de inverno, galeria, 4 quartos, 2 banheiros sociais, copa, cozinha, area de serviço com 2 tanques, dependencias completas para empregada e garagem. 500 mil cruzeiros a vista e o restante financiado. Fone: 57-3360. 20613 700

COPACABANA — Prestações mensais de Cr$ 2.500,00 — Aos moradores de Copacabana ou de qualquer outro bairro, vendo esplendida casa antiga construida de pedra, otima para moradia ou week-end, com tres quartos, 2 salas, varanda, etc., em centro de grande terreno situada junto da pitoresca Estação de Queimados a 45 minutos da Avenida Rio Branco, pelos novos elétricos, que são diretos. Vendo em prestações mensais de Cr$ 2.500,00 — Com uma pequena entrada. Sr. Dacio — Av. Almirante Barros, 90 sala 417 — Tel.: 42-8625. 14923 700

Flamengo

FLAMENGO — AMPLO APARTAMENTO — GRANDE FINANCIAMENTO — Vende-se apartamento de 4 quartos, 3 amplas salas, hall de entrada, dois banheiros sociais completos, copa e cozinha, quarto e banheiro de empregados, etc. Armários embutidos. Varandas. Tôdas as peças sociais de frente. Garage. Preço: 1.700.000,00 com 800.000,00 financiados em 15 anos. Ocupado pelo proprietário. Entrega em 30 dias. Rua Senador Vergueiro, 237 ap. 401. Visitas diárias das 15 às 17 horas. Falar com porteiro — Mendes — Não se atende por telefone. 19797 900

APARTAMENTO DE FRENTE — À Rua Paissandu, 59 apto. 1.109 em término de construção e aguardando habite-se, em andar alto constando de: Entrada, 1 sala e quarto conjugados, banheiro completo e kitchinete. Preço: Cr$ 365.000,00 com parte facilitada em 40 prestações s/juros de Cr$ 3.333,30. CIVIA — Trav. Ouvidor, 17 — (Sec. de Vendas, 2.º andar.) Tel.: 52-8166 de 8.30 às 18.00 hs. 85567 900

FLAMENGO — OPORTUNIDADE — Junto da praia, vendo apto. de sala e qto. conjugado com 14 mts. quadrados, vestibulo, nicho para armário, banh e coz. americana. Preço Cr$ 300 mil, sendo Cr$ 150 mil de sinal e restante em 36 prest. de Cr$ 5 mil mensais. Ver com sr. Moacir o apto. 912, da Rua Almte. Tamandaré 41, e tratar com CARROLL IMOV. — Tel. 22-1790. 28515 900

FLAMENGO — Vende-se apart°. de luxo, 14m de frente com 164m2, pintura a óleo 2 banheiros sendo um de côr pronta entrega. Rua 2 de Dezembro 103 apto. 201 tem pilotis. Tratar sr. LIONES, telefone 42-4141 das 17 as 18 horas não aceito intermediários. 17475 900

FLAMENGO — Vendemos apartamento para casal, de frente, s| pilotis, 8.º andar, para entrega em 30 dias, composto de vestibulo, grande quarto, banheiro e cozinha americana. Preço: 250 mil cruzeiros, com 100 mil cruzeiros financiados em 5 anos em prestações de Cr$ 2.224,00. Ver na Rua Bento Lisboa 89, apto. 810, e tratar exclusivamente na ADMINISTRADORA WAISMAN, LTDA. — Av. N. S. Copacabana, 664, loja 22. Telefone 37-3963 — Galeria Menescal. Atendemos diariamente, incl. domingos, até 22 hs .Centro: Quitanda, 30 — 3.º andar — sala 305. Tel. 52-7066. 10939 900

FLAMENGO — Excepcional oportunidade — Rua Senador Vergueiro, 98 — Vendemos apartamentos em construção: quarto, sala e dependencias, a partir de 270 mil cruzeiros com apenas 6 por cento de sinal e 94 por cento em 85 meses. Rigoroso prazo de entrega. Preços fixos sem reajustamento. Acabamento superior, com banheiro em côr. Todos os apartamentos de frente e indevassaveis. Incorporação da Predial Waisman, Ltda. — Informações e vendas exclusivas da Administradora Waisman, Ltda., Av. N. S. Copacabana, 664, loja 22 — Tel. 37-3963 — Galeria Menescal — Atendemos diariamente, incl. domingo, até 22 hs. Centro: Quitanda, 30, 3º andar — sala 305 — Tel.: 52-7066. No local, até às 19 horas. 7788 900

FLAMENGO — Vendemos apartamento próximo da praia, com vista permanente para o mar, em belissimo edificio acabado de construir e para pronta entrega lado de sombra, 1 por andar, constando de varanda social, ampla sala, 3 dormitórios, 2 banheiros sociais, copa-cozinha e ótimas dependencias de empregadas. Preço Cr$ 1.280.000, com 40% facilitados e o saldo em 10 anos. Ver à Rua Ferreira Viana, 43 com o nosso corretor Paulo Santos. Tratar exclusivamente com a EMCOFE à Rua Francisco Serrador 90 - grupo 1.202 - fone 32-7280. 82596 900

FLAMENGO — Melhor rua, junto à praia, vendem-se, em constr. ótimos apts. Saleta, sala, j. inv., 3 qts., armarios embutidos, demais depend. — Preços a partir de Cr$ 810. João Silva Imóveis - Av. 13 de Maio 23 - 10º - Tel. 42-0332.

AV. RUI BARBOSA - Vendem-se luxuosos aptos., em const. Um por andar, 2 gds. ss., biblioteca, j. inverno de 50 mts. em tôda frente, 4 qts., 3 bans., ar condicionado, etc. Area 450 mts. Parte financ. 15 anos - João Silva, Imóveis. Av. 13 de Maio 23 — 10º - Tel. 42-0332. 78354 900

FLAMENGO — Vendemos aptos. c| todas as peças de frente ed. sobre pilotis c| habite-se em poucos dias, de grande sala, 3 quartos, banh. c. box, grande cozinha, depends. de empreg. area com tanque ladrilhado, pintura a oleo, sancas e florões armarios embuts., acabamento de luxo. Ver na Rua Paissandu esquina de Pinheiro Machado apto. 302. Preço Cr$ 1.200.000,00 financiados. Vendas exclusivas com Pennsylvania. Corretagem de Imoveis a Rua Mexico 111 grupo 504 ou tel.: 45-1966. 8726 900

FLAMENGO — Vendemos bons aptos. com amplo quarto, pequena cozinha, banheiro completo — Entrada a partir de 150.000,00 — Prontos — Detalhes na Coordenadora — Tel. 52-3922. 19830 900

VENDO aptos. 501 e 1101 à Rua Senador Vergueiro, 198, ocupando toda frente do terreno, 4 quartos, 2 salas, 2 banheiros, quarto de empregada, agua quente na cozinha e chuveiro empregado Acabamento de luxo. Construção de Brandão Magalhães. Em termino de construção Diretamente com o proprietario 37-9353. Vendo tambem o 1102,sala, dois quartos, cozinha, etc. Procurar o encarregado da obra. 24223 900

FLAMENGO — Rua Senador Vergueiro — Vendo apto. tendo hall, quarto peq. j. inv. banheiro e kitch. Cr$ 280 mil, sinal Cr$ 16.800,00 e o restante financiado. Inf. sr. Oliveira — Tel.: 22-5353 — Av. Nilo Peçanha 12 sala 1005. 14905 900

PRONTA ENTREGA — Vende-se ap. de frente com saleta, 2 salas, 2 quartos (ou sala e 3 quartos), banheiro completo, cozinha, dep. emp., arm. emb., box, 2 varandas, à rua do Russel 32, apto. 304. Preço 1 milhão com 300 mil cruzeiros fin. pela C. Econ. Marcar hora com sr. Queiroz hoje e diariamente — Telefone 45-7399. 17411 900

PRAIA FLAMENGO — Vendo apartamento luxo pintado a oleo frente sob pilotis, novo, com 2 salas comj. 3 amplos quartos, 2 banheiros, galeria ampla copa-cozinha com arm. embut. dep. emp. area serviço toda azulejada, garage. Preço: Cr$ ...... 1.900.000,00 com facilidade. Inf.: ... 32-9206 VIEIRA MATTOS. 17398 900

FLAMENGO — Outeiro da Glória - Vendo maravilhosa residencia com 4 grandes salões 3 banheiros completos 4 quartos, adega, copa, cozinha, dep. pa. empregados, garagem para 2 carros, linda vista sobre a baía de Guanabara. Walter Weinschenck — 42-6437 - 26-0626. 20442 900

FLAMENGO — Vendo à Av. Rui Barbosa otimo apto. de frente e vazio com 3 quartos, 1 sala, banheiro completo, cozinha, area com tanque. — Preço um milhão e duzentos mil cruzeiros sendo 50% facilitados. - Walter Weinschenck - 42-6437 e 26-0626. 20143 900

FLAMENGO — Rua Buarque de Macedo, 25. Vendo em edificio de 8 pavimentos, construção a terminar dentro de 3 meses, apartamentos de vários tipos para casal, sala e quarto separados, banheiro e cozinha, sancas nas salas, pinturas a óleo, nas cozinhas e banheiros em côr, por preços a partir de Cr$ ...... 450.000,00 a 550.000,00. Condições de pagamento: 20% de sinal; 30% na entrega das chaves e 50% no prazo de 5 (cinco) anos, pela tab. Price. Ver no local e tratar c. J. MALAFAIA, Av. Pres. Vargas, 417, sala 410, tel. 43-9195. 19735 900

PAISSANDU 73 Apto. n. 31 — esq. Sen. Vergueiro, 150m2, desenvolvendo 24 m. em redor da esq. 2 s. 3 qs. tudo grande e depend. Constr. de primeira. Agua garantida. Entrega vasio. Visita-se c| Port. Saul. Preço 1.200 mil c| facil. a curto prazo. Diretamente c| o propr. 37-2707. 24206 900

Gávea

GAVEA — Terreno 12x30 só p. constr. casa Cr$..1.360.000,00 à vista Rua João Borges 52-1236. 21277 1001

GAVEA GOLF CLUB — Rua Capury — Vendemos terreno com 3.500 m2, com fundos para o Golf Club. Base Cr$ 5.000.000,00 facilitando-se parte. RUDOLF KARTER & CIA. LTDA. Avenida Rio Branco 173 sôbreloja. Tels. 42-4635 e 22-6545. 8499 1001

GAVEA — Vendo à Rua Marquês de São Vicente, 194, aptos, com varanda, saleta, sl, 3 quartos, banheiro, coz., quarto, W.C. de empregada e area com tanque. Clima de montanha. Perto da Faculdade Católica. Muita água. Preço Cr$ 700.000 com sinal de Cr$ 200 mil e o restante em 15 anos. Tabela Price. Estão alugados. Ver o apto. 304, com o porteiro que está vazio. Tratar com Milton Magalhães, Av. Erasmo Braga, 255, s. 404, tel. 22-6128. 7846 1001

EDIFICIO KING

NA ESQUINA DAS RUAS FIGUEIREDO MAGALHÃES E SANTA MARGARIDA

COPACABANA

EDIFÍCIO

* Construção em local de grande valorização, com lindo panorama.
* Proximidade de bondes, pontos de ônibus, lotações e táxis.

APARTAMENTOS

Compóstos de:

* Sala de frente
* 2 quartos de frente, com armários embutidos
* Cozinha completa
* Banheiro completo
* Quarto de empregadas
* Banheiro de empregadas
* Área de serviço com tanque
* Entrada de serviço independente
* Louça vitrificada
* Venezianas metálicas coloridas nas janelas

PREÇOS

* *Preços fixos, sem reajustamento de espécie alguma*, a partir de Cr$ 550.000,00
* Facilidade de pagamento a longo prazo
* Financiamento

POUCOS APARTAMENTOS AINDA DISPONIVEIS.
VENDAS NO LOCAL OU NO ESCRITÓRIO DA COMPANHIA.

PREVINAL

Incorporação e construção de

PREVINAL COMÉRCIO E INDÚSTRIA S. A.

Rua da Assembléia, 11 -- 12.º andar — Tels. 42-4737 e 22-3606

J. BOTANICO — Vendemos 2 ótimos aparts. em edifício de 4 andares, com elevador, tendo sala, 3 q., coz., banh. em cor, depend. empregada área etc. Cr$ 750.000,00. 50% financ. Tratar com JOÃO ou TEIXEIRA diàriamente, sábados e domingos das 9 às 12 h. Rua México 111 — Sala 1905. 29149 1001

JARDIM BOTANICO — Vendo, na R. Engenheiro Alfredo Duarte, terreno medindo 15m. de frente com área total de 445,80 m2. Milton Magalhães, à Av. Erasmo Braga, 255, s. 404, telefone 22-6128. 19099 1001

BONCLIMA 2.300.000. Casa de campo nova Duas frentes. Facilito 50% belíssima, muita água, lareira, conforto, tranquilidade. Ramos da Lagoa, 26-7578.

PEDRO DO RIO — 650.000,00 — 100x100 c. casa 1 s., 3 qtos. Ver no local. Estrada do Jacaúba a 800 metros da Estrada União Indústria Ramos da Lagoa, 26-7578.

BONCLIMA — 12.500.00 - 40 mil metros c. belíssima casa de campo. Aceito imoveis. Pessoalmente, Ramos da Lagoa, 26-7578.

ITAIPAVA — 1.800.000,00 — Facilito 50%, 12 mil metros Casa de Campo nova. Local belíssimo. Nascente. Rara oportunidade. Ramos da Lagoa. 25242 1001

AVENIDA ALEXANDRE FERREIRA - 3.500.000 Palace vasio. Vendo belíssimo, chaves Ramos da Lagoa, 26-7578, aceito um apto. 25250 1001

RUA FREI LEANDRO 3.500.000 Palacete vasio com ou sem moveis. Chaves Ramos da Lagoa, 26-7578 especializado.

RUA ARAUCARIA 159 Aptos. vasios ver no local desde 750.000,00 Facilidade 50% Ramos da Lagoa 26-7578. 25253 1001

GAVEA Compro casa de construção nova, bom terreno, de 3 a 4 quartos, dando como entrada apartamento em Copacabana resgatando o saldo até Cr$ 30.000,00 por mês Tratar com Fábio, tels. 52-9397 ou 42-5640. 20605 1001

CASA — Vendo com 2 boas residencias, cada uma com 3 q., 2 s. e deps. em terreno 12 x 20 à Praça Santos Dumont. - Cr$ 1.300.000,00 M. S. Ramos - Tel. 26-8889. 20620 1001

TERRENO PARA GRANDE RESIDENCIA — Situado à Rua João Borges, magnífico terreno com cêrca de 3.500,00 m2. tendo uma frente de 70,00m. com magníficas árvores belíssima vista. Preço Cr$ 3.500.000,00. CIVIA — Trav. Ouvidor, 17 — (Sec. de Vendas, 2.º andar.) Tel.: 52-8166 de 8,30 às 18,00 hs. 82600 1001

LAGOA — 3.500.000 — Palacete vazio com ou sem móveis, vendo a r. Frei Leandro — Chaves Corretor RAMOS DA LAGOA 26-7578. 25331 1001

GAVEA — Lote 1,350 ms. 2 rua Caio Melo Franco, (acima Frei Veloso), clima ameno, vista deslumbrante Lagôa, p| hum milhão, combinar ARMANDO PEREIRA — Inf. Av. Churchill, 94, sala 505, tel. 22-3441. 82974 1001

JARDIM BOTANICO — Vende-se magnífica residência de 2 pavimentos centro de terreno plano 12 x 38, sala visita, sala jantar, bar, copa — 3 quartos, banheiro em côr, hall e escada todo de marmore, separada da casa, garagem, depósito lavanderia, e em cima 2 quartos, banheiro etc. Preço Cr$ 3.800.000,00 facilitando-se o pagamento. Tratar LUIZ HACK. Rua São José, 90, 12º. Sala 1205 — 22-3289. 8906 1001

GAVEA — Na Estrada da Gávea, Vende-se luxuosíssima residência, construida em centro de terreno de 2.000mts.2. Gde. jardim, instalação de ar condicionado. Vista para o mar. JOÃO SILVA, IMOVEIS. Av. 13 de Maio, 23 — 10º. — Tel. 42-0332. 78355 1001

Grajaú

ATENCÃO! — Oportunidade — Vendo os aps. de frente, de luxo, em construção, à Rua Engenheiro Richard, compostos de: vestibulo, ampla sala, varanda envidraçada, três ótimos quartos banheiro, copa, cozinha, área, dep. empregada. Preço Cr$ .... 500.000,00. Sinal Cr$ .... 50.000,00, na promessa .... 50.000,00, prestações de Cr$ .... 10.000,00. Tratar telefone ..... 26-0251, Anita Gelbert. Otimo negócio. Atendo diàriamente das 9 às 20 horas. 9789 1200

GRAJAÚ — Com Cr$ ...... 100.000,00 de entrada e o saldo facilitado e financiado até 10 anos, sendo os ultimos apartamentos do Edifício Xingu, sobre pilotis, à Rua Visconde de Santa Isabel, n.º 143, próximo a Praça Sete, com 2 quartos, uma sala, jardim de inverno, copa-cozinha, quarto de banho completo, quarto e W.C. de empregada etc., para entrega em dezembro de 1957. Tratar com HELVECIO DE GUSMÃO FILHO à Av. Rio Branco, n.º 108 — 17.º andar — sala 1704 — Tel.: 42-7580. 82230 1200

GRAJAÚ — Com Cr$ ...... 100.000,00 de entrada e o saldo facilitado e financiado até 10 anos, sendo os ultimos apartamentos do Edifício Xingu, sôbre pilotis, à Rua Visconde de Santa Isabel, n.º 143, próximo a Praça Sete, com 2 quartos, uma sala, jardim de inverno, copa-cozinha, quarto de banho completo, quarto e W.C. de empregada etc., para entrega em dezembro de 1957. Tratar com HELVECIO DE GUSMÃO FILHO à Av. Rio Branco, n.º 108 — 17.º andar — sala 1704 — Tel.: 42-7580. 80750 1200

Glória

APARTAMENTO NA GLORIA — Entrega imediata, vende-se, ótimo, de frente, andar alto a 5 minutos do Centro, com as seguintes acomodações; Saleta, jardim de inverno, sala, dois amplos quartos, banheiro completo em côr com box copa-coz., grande área com tanque e dependências completas de empregadas. Preço à vista 800.000,00 e.... 930 mil cruzeiros, c/ facilidade de pagamento. Ver e tratar na Rua Benjamin Constant, 49, apto. 602. 23283 1100

GLORIA — Vendemos apartamento de luxo, pronto para habitar à rua Candido Mendes n. 157, de frente n. 801. Grande salão, 3 quartos, banheiro, copa-cozinha, area de serviço, quarto e WC de criados. Preço Cr$ 1.500.000,00, podendo facilitar 50 % em 5 anos. Chaves para visitas com o porteiro. Informações e vendas na Imobiliaria Lemos Ltda., à Av. Nilo Peçanha, 26, sala 702. Tels.: 22-2483 ou 42-9506. 79731 1100

GLÓRIA — Vendo Rua Taylor, esq. Cond Lage, belo apto. com hall, quarto, sala, banh., kitch. Cr$ 320 mil com financ. Urgente Lacerda 42-6413 e 57-4190. 9883 1100

GLORIA — Vende-se para pronta entrega, amplo apto. todo de frente c/ living, quarto grande varanda, banheiro, cozinha e dependencias completas de empregados. Tratar pessoalmente c| C. A. de Souza Lima a Av. Rio Branco 123 — 12.º sala 1.204. Tel.: 22-6303. 12742 1100

Ipanema

IPANEMA — Firma construtora compra terreno ou casa antiga, em zona de 4 pavimentos. Pagamento em dinheiro ou em aptos., no local. Tratar c/ MELLO DE ARAÚJO & FILHOS, LTDA., rua México, 98, gr. 908. Fone 42-8885. 12880 1300

ATENCÃO! Rara oportunidade! Vende-se apto. de alto luxo de frente, c. vista para o mar a Praça General Osório composto de: vestibulo, saleta ampla sala, ótimo quarto, banheiro, cozinha, área e tanque. Todas as peças de frente e claras. Sinal: .... 50.000,00 na promessa 100.000,00, prestações de 5.000,00. O saldo em parcelas. Tratar tel. 26-0281. Anita Gelbert. Atendo diàriamente das 9 às 2 horas. Raro negócio. 9797 1300

IPANEMA — Theophilo da Silva Graça, corretor de imóveis, vende seu terreno ou prédio, pelo seu real valor, Av Rio Branco 185-3.º, sala 310. Ed. Marquês de Herval.

LEBLON — Theophilo da Silva Graça, corretor de imóveis, compra e vende prédio, terrenos e apartamentos Av. Rio Branco 185 3.º Sala 310 ed. Marquês de Herval.

IPANEMA — Vendo Cr$ .... 2.800.000,00, na rua Prudente de Morais, luxuosíssimo apartamento duplex, com 240 mts2. de área construida, armários embutidos em tôdas as peças, finíssimo acabamento, descortinando lindo panorama e vista para a praia, com 4 amplos quartos, 1 salão de jantar, amplo living-room, saleta, sala de almôço, copa, cozinha, varanda dependências de criados, garagem etc. facilito prazo de 1 ano para parte do pagamento. Theophilo da Silva Graça Av. Rio Branco 185 3.º sala 310 edifício Marquês de Herval, até a religação do telefone, favor telefonar 46-4715. 79716 1300

RUAS TRANSVERSAIS — Vendo otimas casas em centro terreno c| 2 ou 3 salas, 3, 4, 5, qtos 1 e 2 banheiros, copa, cozinha dep. emp. garage. Preço: à partir Cr$ 2.800.000,00. Inf. 32-9206 VIEIRA MATTOS. 17397 1300

IPANEMA — Vende-se apartamento de 2 quartos, sala e depend. em edifício de 12 apartamentos, por Cr$ 445.743,70, sendo 360 à vista e o resto financiado em 47 prestações de Cr$ 2.295,50. Negócio direto com o proprietário. Informações pelo tel. 27-8266. 25340 1300

IPANEMA — Para Renda ou p/ moradia vendo à R. Alberto de Campos 51 os 2 últimos aptos. novos e com entrega imediata. Sendo um de quarto e sala separados, cozinha, banh. compl. e garagem. E o outro com mais uma saleta de cq. 2x4m. Tôdas as janelas com venezianas Paramount. Todos os quartos tem 3x4 metros. Preços: Cr$ 360 mil e 370 mil à vista. Não aceito Caixa nem Instituto. Ver e tratar no local com sr. Kurt, apto. 103, das 10-17 horas. Um dos aptos. é de frente! 25329 1300

IPANEMA — Vende-se um apartamento com 3 quartos, sala saleta, quarto para empregado, ampla cozinha e banheiro, no começo da rua Visc. Pirajá a tratar pelo tel. .... 27-8393 das 12 as 13 horas e 16,17. 25335 1300

Laranjeiras

LARANJEIRAS — Vendemos apto. com saleta, 2 salas, j. de inv. em mármore, 2 ou 3 qtos., 2 banh. sociais, coz. área de serv. c| tanque dep. de empreg., garagem. Todo pintado a óleo, atapetado, caixa dágua privativa. Entrega Imediata. Preço: Cr$ 1.500.000,00. Tratar na IMOBILIARIA MINERVA, S|A. Rua do Carmo, 38 — 2º. andar. Tel. 52-66'5. 20628 1400

LARANJEIRAS — Ed. Bom Jardim — Vendemos apto. com saleta, salão, j. de inv. 3 qtos., 2 banh. sociais, copa, cozinha, área de serv. c| tanque, apto. de empreg. e garagem. Preço: Cr$ .. 1.500.000,00. Tratar na IMOBILIARIA MINERVA, S|A, Rua do Carmo, 38 — 2º. andar. Tel. 52-6635. 20629 1400

LARANJEIRAS — Extraordinário! — A partir de apenas Cr$ 360.000,00, apartamentos de sala — 2 quartos — Varanda — Jardim de inverno — Cozinha — Banheiro em côr — Dependências completas de empregada e área de serviço com tanque, em incorporação agora iniciada, sob rigoroso critério econômico que permite esta excepcional Oferta, na Rua das Laranjeiras, 347 a 353, em ótima localização (ao lado da Embaixada de Israel). Prazo fixo de entrega. Pagamento racionalmente dividido em 30 prestações. Ao menos por curiosidade, não deixe de vir conhecer esta invulgar oferta. Informações e vendas, exclusivamente com ADMINISTRADORA WAISMAN, LTDA. — Av. N. S. Copacabana, 664 — loja 22 — Tel. 37-3963 (Galeria Menescal) onde se atende diàriamente, inclusive domingos, até 22 horas; e no Centro: Quitanda, 30 — 3.º andar — sala 305 — Tel 52-7066. No local, diàriamente até às 21 horas. 8790 1400

PARA ENTREGA IMEDIATA — Magnífico apartamento, de frente, em Edifício de 4 pavimentos com elevador (1 apartamento por andar) contando de: Hall em mármore, 2 ótimas salas, varanda, 4 quartos (todos com armários embutidos forrados em madeira) 2 banheiros, toilette social, 2 rouparias, ampla cozinha com fogão de 6 bôcas e vários armários, quarto e dep. de empregada, garagem. Preço: Cr$ ...... 2.400.000,00 com parte financiada em 15 anos, juros de 10% a.a. CIVIA — Trav. Ouvidor, 17 — (Sec. de Vendas, 2.º and.) Tel.: 52-8166 de 8,30 às 18,00 hs. 82597 1400

LARANJEIRAS — Compre com apenas 3.500 cruzeiros sua quota de terreno Mediante Escritura Imediata. Quitação e Posse de um apartamento de sala, quarto, banheiro completo, cozinha americana e 4 armarios embutidos, construção de Severo e Villares, pagando o apartamento em prestações mensais de .. 3.500 cruzeiros, sem juros. Parque Residencial Laranjeiras, a rua das Laranjeiras 331. Ver no local um apartamento modelo já pronto. Tratar na Bolsa de Imoveis. Av. Rio Branco 128 — 1º (Não se atende pelo telefone). 26119 1400

ATENÇÃO! Oportunidade única! Vendo apartamentos de alto luxo sôbre pilotis, lado da sombra, c. garagem, à R. General Glicério, em construção, compostos de: vestibulo, 2 amplas salas com 30 m2, varanda envidraçada, três amplos quartos c. armários embutidos, 2 banheiros sociais, copa e cozinha separados, área de serviço, quarto e banheiro de empregada. Preço 800.000,00 — Forma de pagamento 50.000,00 de sinal 100.000,00 na promessa. Prestações de 10.000,00. O saldo em pequenas parcelas. Tratar diretamente telefone 26-0281. Anita Gelbert. Atendo diàriamente, das 9 às 20 horas. 'Otimo negócio. 9795 1400

R. GENERAL GLICERIO — Vendo apto. amplo — Frente pintado óleo — c| hall — Living — sala jantar — j. inv. envid. galeria — 3 qtos. sendo 1 c| varanda e gde. arm. embut. banheiro compto. em côr c| box — copa-cozinha — dep. emp. gde. area serviço — garage. Preço: Cr$ ...... 1.500.000,00 c| facilidade. Inf. ...... 32-9206. VIEIRA MATTOS. 17399 1400

TERRENOS. Vendo nas Laranjeiras terrenos com 70% financiados em 5 anos. Local fresco e saudavel. Tratar com o sr. Maciel Fone: 34-3305. 8892 1400

VENDE-SE casa, em rua transversal a rua das Laranjeiras, com ótimas acomodações, financiamento e facilidades, aceitando-se apartamento como parte de pagamento. Tel 25-3019 pela manhã e 52-7884 à tarde. DR. JOÃO. 14635 1400

LARANJEIRAS — Terrenos — Vendemos à rua Alice, junto e depois do n.º 51, 2 lotes de 10 x 43, com 2 frentes. Cr$ .... 1.300.000,00 — (preço total) — podendo facilitar. Imobiliária Lemos Ltda. a Av. Nilo Peçanha 26-7.º sala 702. Tels. 22-2483 ou 42-9506. 79735 1400

LARANJEIRAS — Extraordinário! — A partir de apenas Cr$ 530.000,00, apartamentos de grande sala — Varanda — 3 amplos quartos — Banheiro em côr — Toilete Social — Espaçosa cozinha — Dependências completas de empregada e área de serviço com tanque, em incorporação agora iniciada, sob rigoroso critério econômico que permite esta excepcional oferta, na Rua das Laranjeiras, 347 a 353, em ótima localização (ao lado da Embaixada de Israel). Prazo fixo de entrega. Pagamento racionalmente dividido em 30 prestações. Ao menos por curiosidade, venha conhecer esta invulgar oferta. Informações e vendas, exclusivamente com ADMINISTRADORA WAISMAN, LTDA. — Av. N. S. Copacabana, 664 — loja 22 — tel. 37-3963 (Galeria Menescal) onde se atende diàriamente, inclusive domingos, até 22 horas; e no Centro: Quitanda, 30 — 3.º andar — sala 305 — Tel. .... 52-7066. No local., diàriamente até às 21 horas. 8984 1400

PARQUE EDUARDO GUINLE — Lotes residenciais com 80% financiado em 10 anos. Em zona exclusivamente residencial, lotes c/mínimo de 20,00 m. de frente, (os lotes não são planos). Preços: Cr$ 650.000,00 à 1.600.000,00. CIVIA — Trav. Ouvidor, 17 — (Sec. de Vendas, 2.º and.) Tel.: 52-8166 de 8,30 às 18,00 hs. 85569 1400

TERRENO — À Rua Pereira da Silva, ótimo terreno, próprio para Casa de Saúde, ou conjunto de Edificios, medindo 20,00x158,00, tendo parte plana. Preço: Cr$ .. 5.500.000,00 com parte facilitada. CIVIA — Trav. Ouvidor, 17 — (Sec. de Vendas, 2º andar). Tel.: 52-8166 de 8,30 às 18,00 hs. 89603 1400

Leblon

LEBLON — Compro apartamento com duas salas, três quartos, dois banheiros sociais, dependências de empregados e garagem. — SR. CARLOS. 47-4353. 12874 1500

LEBLON — Vendo apartamento, vestibulo, grande living dois quartos, banheiro completo, ampla cozinha, área com tanque revestida azulejos, quarto e banheiro de empregada, garage com box, de frente com todas as peças claras, edifício sobre pilotis com jardim tropical, a 30 mts. da Av. Delfim Moreira — Preço Cr$ .. 850.000,00 sendo a vista Cr$ 440.000,00 — 12 meses após Cr$ 200.000,00 e Cr$ 150.000,00 já financiados pelo Lar em Cr$ 1.460,00 — Chaves com o porteiro — Rua General Urquiza 31 ou no apto. 103 — — Tratar Rua México 98 — 12.º andar SEVERINO SILVA Telefones 42-2454 — 32-4892. 16902 1500

LEBLON — Vende-se e aluga-se apartamentos prontos em edifício de grande luxo. Predio sobre "Pilotis" na primeira quadra da praia, 2 salas conjugadas, 2 amplos quartos, banheiro de cor com box, cozinha e dependencias de empregada, com direito a garagem. Abastecimento de agua garantido, reforçado por poço arteziano. Acabamento geral muito esmerado. Ver à Avenida Visconde de Albuquerque n.º 149 — com o encarregado Sr. Adriano. Tratar pelo Telefone 52-5584. 29210 1500

LEBLON — Vendo Cr$ .... 3.000.000,00 na rua Dias Ferreira, magnífico terreno medindo .. 13,25x38, condições sinal 30% restante 90 dias Theophilo da Silva Graça. Av. Rio Branco 185-3.º Sala 310. Ed. Marquês Herval.

AV. AFRANIO MELLO FRANCO — Vendo otimo apto. 2 frentes, 2 aptos. por andar vista permanente p| mar com area 240 m2 com 2 salas gdes. 4 qtos. gde. banheiro completo em cor com box, arm. e penteadeira ampla cozinha, dep. emp. garage privativa. Preço: Cr$ 2.400.000,00 c| facilidade. Nota: Temos outros maiores. Inf. 32-9206 — VIEIRA MATTOS. 17401 1500

BONCLIMA Terrenos c. 10% de entrada. Corrêas Terrenos c. 10% Plantas Corretor Ramos da Lagoa. 26-7578. 25249 1500

CASA VASIA — 3.090.000 —10x30 la. Quadra, 4 qtos., 3 s., 2 banhs. Jardim, garage, quintal Cr$ .... 1.590.000,00 à vista Ver a Rua João Lira, 35, tratar c. o Corretor Ramos da Lagoa, 26-7578, devidamente autorizado. 25246 1500

LEBLON — Apartamento — Vende-se à Av. Delfim Moreira, para entrega vazio, em edif. de 4 pavts. c| elevador, e tendo bôa saleta, living 3 qts. c| armário, banh. de côr, coz. área e dep. p| criada. Garagem. Preço: Cr$ 1.300.000,00. Av. Alte. Barroso 90, s| 207, J. C. FARIA. 22-7936 e 42-4978. 19860 1500

Leme

LEME — Vendo na Av. Princesa Isabel nº. 18, o apto. 906 com varanda, 2 salas conjugadas, 3 quartos armários embutidos banheiro, cozinha, quarto, WC de empregada e área c| tanque. Frente para duas ruas e localizado a 30 metros da Av. Atlântica. Ver com o porteiro e tratar c| MILTON MAGALHAES. Av. Erasmo Braga 255 — S| 404. Fone 22-6128. 4991 1600

LEME — Vende-se à Rua Cel. Ribeiro da Costa n. 107 os ultimos aptos. de sala, quarto e sala e 2 quartos completos. Entrega em 60 dias. Ver no local e tratar com C. A. de Souza Lima a Av. Rio Branco 128 — 12.º sala 1204, tel.: 22-6503. 12741 1600

LEME — Vendemos à rua Gustavo Sampaio n.º 123, Edifício "Terra, Mar e Ar", em final de construção Duplex (12.º e 13.º pavimentos), n.º 1.204, tendo: vestibulo, living, sala de jantar, toilette, copa, cozinha, área de serviço, quarto e W. C. criados, hall, 4 quartos (armários), varanda, 2 banheiros, garagem Cr$ 2.100.000,00 com facilidade. — Imobiliária Lemos Ltda., à Av. Nilo Peçanha, 26-7.º, sala 702. Tels.: 22-2483 e 42-9506. 79706 1600

LEME — Vende-se ótimos apartamentos de frente 1 e 2 por andar ao lado da sombra discortinando linda vista para o mar e para floresta, prédio sob pilotis c| vastas condução para o centro e outras partes são composto de 2 salões 3 e 4 quartos, 2 banheiros sociais em côr da copa-cozinha c| armários emb. 2 pias boas áreas de serviço quarto e banheiro de empregada todos c| direito a garagem preços 1.900 mil com 700 mil a vista 350 mil em 18 anos e o resto a combinar 1.730 mil, 900 mil a vista e o resto a combinar e de 1.000.000 500 mil a vista e 500 mil financiado em 5 anos. Ver c| o snr. SEVERINO a rua General Ribeiro da Costa no. 56. 25317 1600

Praça da Bandeira

PRAÇA DA BANDEIRA — Terreno — Vendemos com 396 m2. à Rua Sotero dos Reis, junto e antes do n.º 100. Cr$ 800 mil, podendo facilitar parte a longo prazo. Imobiliária Lemos Ltda. Av. Nilo Peçanha 26-7.º, sala 702. Tels.: 22-2483 ou 42-9506. 79736 1900

Santa Teresa

SANTA TERESA — Vendo 4 ótimas casas de 2 pavtos. em centro grdes. terrenos c| linda vista, tendo várias salas gdes. e 4, 5 quartos, salão p| jogos, tendo uma delas, piscina. Mais inf. 32-9206 VIEIRA MATTOS.

STA. TERESA Vendo ótimo predio de 2 pavs., perto do Largo do França. Preço 1.400.000. Tratar com Sr. Guimarães, 22-5447, e 22-9543. 20593 2100

São Cristóvão

S. CRISTOVÃO — Vende-se ótimo terreno à ru Villeta., 31/33, esquina da rua Tuiuti, próximo à rua São Luiz Gonzaga, com 3.152 metros quadrados. Tratar na EBIL — Emprêsa Brasileira de Imóveis S. A., sito à rua Senador Dantas, 74, 12º andar ou pelo telefone 52-9039 das 9 às 12 e das 14 às 18 horas. 29262 2200

Maracanã

VENDE-SE — ótima casa com saleta, sala, 3 quartos, cozinha, banheiro e área. Rua Visconde de Niterói 274, casa 3. Telefones 34-6114 ou 48-7912. Preço 550.000,00 à vista. 14948 2300

Zona Industrial

GALPÃO — Vendo, próprio para fábrica ou depósito, ótimo galpão, dando saída para duas ruas. — Preço e detalhes com o SR. MACIEL, fone 34-3305. 8891 2400

AV. SUBURBANA — Area industrial c| 735 ms2., plana, 2 frentes, vende-se murada, fôrça ligada 30 H.P. c| galpão, próx. Del Castillo. — Tratar ARMANDO R. PEREIRA — IMOV., av. Churchill, 94, s| 505, Tels. 22-3441 e 26-2366. 14953 2400

AREA PARA INDUSTRIA — Vende-se com frente para a Av. Presidente Dutra, no quilômetro 6, medindo 6.480 m2 com água, luz, fôrça e farta condução. Facilita-se 50%. Tratar a Av. Presidente Vargas, 290 — 6º. andar — Tel. 23-1721 com o Snr. EUGENIO. 85574 2400

ZONA INDUSTRIAL — A 150 metros da Avenida Brasil, vendo um lote de terreno na confrontação do farol que orienta a entrada de veículos para Ilha do Governador, situado à Rua "Porena" 166 com 1.005,40 m2., sendo 22 de frente para a rua "Porena" e 45,70 de esquina para a rua Feliciano de Carvalho. Preço base 1.000.000,00 de cruzeiros com parte financiada. Ver no local com entradas pelas ruas Teixeira de Castro Bittencourt Sampaio e Sargento Silva Nunes. Mais esclarecimentos diretamente com o proprietário sr. CHRISPIM ROCHA, pelo tel. 46-5942, da 8 às 20,30. 9711 2400

'AREA PARA INDUSTRIA — Vende-se no final da Av. Brasil, início da Av. das Bandeiras, em Parada Lucas, com frente para a pista de concreto, com água, luz e fôrça, inteiramente terraplanado. Proprietário — Av. Graça Aranha, n.º 19, grupo 502. Tel.: 42-4246 e 37-3078. 80881 2400

ZONA INDUSTRIAL — Vendo diversas áreas com várias metragens na Av. Brasil, Av. das Bandeiras, Pres. Dutra, Inhauma, etc. Tratar á Av. Rio Branco, 128, 11º, s/ 1111. Com Geraldo Alves de Rezende. 82277 2400

ESTRADA PRESIDENTE DUTRA — Pôsto de gasolina e restaurante situado em Itatiaia de frente para estrada Presidente Dutra em terreno de 1.350 m2. e para entrega desocupado. Preço Cr$ 470.000,00 com parte facilitada. CIVIA — Trav. Ouvidor, 17 — (Sec. de Vendas, 2.º andar). Tel.: 52-8166 de 8,30 às 18,00 hs. 82598 2400

Tijuca

TIJUCA — 10% de sinal — Visite hoje das 9 às 17 horas, à Rua Barão de Mesquita, 26 em frente à Praça de Esportes do Colégio Militar, os magníficos apartamentos do Ed. "Las Palmas", c| 2 e 3 quartos, grande sala, banheiro social c| box, grande copa cozinha, dependências completas de empregadas, área de serviço c| tanque, construção bem adiantada, em início de revestimento, acabamento primoroso. sancas e florões nas salas, pinturas a óleo nos banheiros e cozinhas. Preços a partir de Cr$ 640.000,00 — 50% financiados em 5 e 6 anos. CARLOS MAC-DOWELL DA COSTA IMOVEIS. Av. Rio Branco, 108 — 7.º and. Tels. 42-9304/9527. 80314 2500

TIJUCA — RUA HADOCK LOBO, 396 — Vende-se em início de construção, em terreno de 16x70, magestosos apartamentos de 3 quartos (16 — 13 e 10 m2), sala (24 m2), copa cozinha (9,30 m2), dependencias de empregada, sem reajustamento. Cr$ 1.050.000,00 sendo 60% facilitados durante a construção e o restante financiados em 5 anos. Garagem e play-ground. Tratar com o proprietário no local das 7 às 16 horas. 9800 2500

TIJUCA — TERRENO — Vende-se à Av. Trapicheiros, ótimo lote de 13 x 34,65. Entrega-se vazio. Gabarito de 5 pavimentos. Av. Almte. Barroso 90, sala 207 — J. C. FARIA — Fones 22-7936 e 42-4978. 19851 2500

TIJUCA — Vendo na Rua Conde de Bomfim, para entrega em 8 meses, uma grande loja com 9,80 de frente tendo 130 m.2 de loja e 60 m.2 de girau, junto ao Largo da Segunda-Feira. Preço: 3.000.000,00 sendo 50% facilitados em 8 meses e o restante em 2 anos. Tratar pessoalmente na Av. Rio Branco n.º 257, sala 1.115, telefone 42-1416. 19844 2500

TIJUCA — LOJAS — Vende-se em início de construção em edifício de 8 andares de apartamentos grandes, uma grande loja de 7x30 e outra de 3,80 x 15. Tratar com o proprietário no local à Rua Hadock Lobo, 396. 9799 2500

ÚLTIMOS APTOS. — Praça Saens Peña (lado da sombra) na rua General Roca, 675 — Vendem-se aptos. compostos de, sala e 2 jardins de inverno, 2 e 3 quartos, banheiros com box pintado a óleo, área de serviço com paredes azulejadas, ampla cozinha pintada a óleo, tanque revestido de azulejos, quarto e banheiro de empregada, tubulação de TV para cada apartamento, elevadores Atlas. Apenas a venda apartamentos de frente nos 6.º, 9.º e 10.º andare — Preço 950 mil cruzeiros. 50 por cento facilitados durante a obra e 50 por cento financiados em 5 anos. Obra em final de acabamento. Tratar diretamente com os proprietarios à R. da Alfândega 357. Tel. .. 43-6307. 67481 2500

TIJUCA — Terreno de 15 x 24 vende-se à Rua Maria Amalia junto e antes do n. 867, em declive, podendo construir 16 apartamentos. Preço Cr$ 300.000,00. sendo parte facilitada a curto prazo. Tratar com AMERICO GOMES VELOSO. Av. Graça Aranha 333, salas 301|2. Tel. 22-7439. 9830 2500

ATENCÃO! — Vendo ap. de alto luxo, perto do Tijuca Tênis Club, construção adiantada, composto de: vestibulo, 2 amplas salas, 3 ótimos quartos c. armários embutidos, copa e cozinha, banheiro em cor, dep. empregada. Sinal 50.000,00 na promessa .... 100.000,00 e nas chaves 100.000,00 Prestações mensais de 6.000,00. O saldo financiado em 5 anos. Tratar tel. 26-0281. Anita Gelbert. Atendo diàriamente. das 9 às 20 horas. 'Otimo negócio. 9793 2500

TIJUCA: — Vendemos nas proximidades da P. Saenz Peña lindo palacete, em cimento armado. com 4 pavimentos. Possue todos requisitos modernos, inclusive garage. Cr$ .... 2.500.000 50% financ. Tratar com JOÃO ou TEIXEIRA diàriamente, sábados e domingos das 9 às 12 h. Rua México, 111, sala 1905. 29147 2500

TIJUCA — Vendo residencia à rua Dr. Satamini com 4 quartos, 2 salas, e demais dependencias. Terreno de 10 x 30. Walter Weischenk 42-6437 — 26-0626 20444 2500

HADOCK LOBO — Vendo Cr$ 2.400.000,00, nesta rua, esquina, medindo 10,50x60x1,40. Zona 8 pavs. Theophilo da Silva Graça, Av. Rio Branco 185-3.º Sala 310 edifício Marquês de Herval, até religação do telefone 46-4715. 79717 2500

TIJUCA — Rua Zamenhoff, 76 — (Início de Hadock Lobo). Edifício novo, entrega em 60 dias, apartamento com deslumbrante vista — De frente — Luxuosamente acabado. Todo pintado a óleo em cores modernas com sancas e florões — Pisos de banheiro, cozinha e área em cerâmica etc. — Tendo as seguintes peças: Hall, esplendida sala, passagem, 2 amplos dormitórios, banheiro completo em cor, boa cozinha, com fogão de 4 bocas, quarto e banheiro de empregados, magnífica área de serviço co mtanque em azulejos e mármore. Valor Cr$ 650.000,00 (inclusive garagem) Cr$ 300.000,00 à vista e o saldo em prestações mensais de Cr$ 5.021,50. Diretamente no local. Rua Zamenhoff, 76, ap. 402, c. Sr. Helvécio. Informes pelos telefones: 32-3779, ou 52-4515 — Imobiliária Boavista de Armando de Abreu. 82632 2500

CONDE DE BONFIM — Vendo sólida residência 3 pav. 5 quartos, 2 salas, biblioteca, 2 hall, living, jardim inverno, 3 varandas cobertas, 2 terraços, 3 banheiros em côr, copa, cozinha, dispensa, dependências empregadas, armários embutidos, garagem. Avda. Rio Branco, 135-1.º S/216 — ... 52-8726 e 22-9258. 12852 2500

TIJUCA — Vendo para entrega em 30 dias, na parte plana da Rua Maria Amália, magestoso prédio de 2 pavimentos. Otimo estado de conservação em centro de terreno plano de 13,50 de frente (alargando nos fundos para 26,50) por 52,60, constando em baixo, de jardim bem cuidado, 2 varandas, saleta, 4 salas, toillete, banheiro social completo, copa, cozinha e mais 3 quartos, dependência completa de empregada, garage para 2 carros e quintal arborizado. Em cima; varanda de frente, 7 quartos, sendo um conjugado 2 banheiros sociais. Pinturas a óleo, tacos e lage, sancas e florões, etc. Preço Cr$ .... 3.700.000,00 à vista. Tratar na IMOBILIARIA LEMOS LTDA., à Av. Nilo Peçanha. 26, sala 701. Tel.: 42-9506, com sr. JOEL, das 9 às 12 horas. 15859 2500

CASA — Vendo rua Pereira Nunes - Superluxo. 4 quartos, 2 salões, 2 banheiros, 2 copas, garage, jardim, etc. Preço 2.500.000,00. Sinal 1.000.000,00 - Visitas 32-7669 com Henrique. 20621 2500

TIJUCA — Vendemos residencia de dois pavimtntos, em centro de terreno, com hall, 2 salas, 4 dormitorios, amplas dependencias e abrigo para automovel. Preço Cr$ 1 milhão e meio com grande facilidade. Tratar exclusivamente com a EMCOFE — à rua Francisco Serrador 90 - grupo 2500 Tel. 32-7280. 85365 2500

TIJUCA Procura-se terreno para construção de um edifício de preferencia Haddock Lobo Conde de Bonfim, paga-se com apartamentos no mesmo predio. Tel. 27-1614. 24253 2500

TIJUCA — Vendo magnífico apartamento térreo, lugar sossegado, bem arejado lado da sombra com: 2 quartos, 1 sala, banheiro completo e dependências de empregada. Preço e condições tratar com Geraldo Alves de Rezende à Av. Rio Branco, 128-11.º — Sala 1.111. 85576 2500

TIJUCA — Oportunidade — Rua Dr. Satamini, início. Vende-se o último apartamento em pavimento térreo, de prédio de 2 pavimentos, alugado sem contrato, constando de varanda, sala, 2 quartos, banheiro completo, cozinha, quarto e W.C. de empregada e quintal. Preço Cr$ .... 475.000,00 com entrada de Cr$ 175.000,00 e financiamento da parte restante de Cr$ 300.000,00 em 10 anos, com juros de 10%. Tabela Price, em prestações mensais de Cr$ 3.964,50. Tratar: Escritórios J. Pedro e J. Paulo — Despachantes e Administradores de Bens. Av. Nilo Peçanha n.º 155-10.º pav. salas 1008 a 1010. 14956 2500

TIJUCA — Vendem-se, à Rua Conde de Bonfim, 527, ao lado do Tijuca Tênis Club, os últimos apartamentos sôbre pilotis, em final de construção, com boa saleta, espaçosa sala, jardim de inverno, dois quartos, varanda, banheiro social com box, cozinha e dependencias para empregados. Preços a partir de Cr$ .... 620.000,00, metade à vista e o restante facilitado. Tratar a qualquer hora, no local ou na rua da Alfandega, 263, loja (Tofic Nigri e Filhos) tel. dia 43-5174, noite, 48-0551. 15882 2500

TIJUCA — ótimos apartamentos em Edifício de 4 pav., sôbre pilotis e com elevador, construção iniciada e na 3.ª lage. Situado à Rua Adalberto Aranha, 57, constando de: 1 sala, J. Inverno, 3 quartos, banheiro completo com box, cozinha, quarto e dep. de empregada, abrigo para automóvel. No último pav. 1 apto. igual aos do pavimento tipo, tendo mais um grande terraço com 57,00 m2. — Preços: Cr$ 740.000,00 e Cr$ ... 850.000,00 com 50% financiado em 5 anos após o habite-se e 50% facilitado conforme andamento da obra. CIVIA — Trav. Ouvidor, 17 — (Sec. de Vendas, 2.º and.) Tel.: 52-8166 de 8,30 às 18,00 hs. 85568 2500

TIJUCA — Aptos. de luxo — Sôbre pilotis — Otima localização — Vendo com 70% financiados — Tendo: 4 quartos, 2 salas conjugadas, 2 banheiros sociais, copa-cozinha, etc. Visitar diàriamente à Rua Professor Lafayete Côrtes n.º 55 — Próximo ao Colégio Militar, Inst. Lafayete e outros. Tratar à Av. Rio Branco. 128 - 11.º — Sala 1.111 com GERALDO ALVES DE REZENDE. 82353 2500

ATENÇÃO !... EDIFICIO FRANCO HARA — Vendem-se as lojas e os apartamentos constando de 2 magníficas salas, 3 quartos, espaçosa cozinha, banheiro com box, grande quintal e dependências de empregada, no melhor ponto da Tijuca. Entreg. dentro de 60 dias. Pagamento parte facilitada e o restante longo prazo. Tratar diàriamente no local com os proprietários à rua Conde de Bonfim n.º 526. 28142 2500

Urca

VENDE-SE — Urca — Casa construída em terreno de 10 x 25, com 2 salas, 5 quartos, 3 varandas, 3 banheiras, 2 quartos para empregadas, garage, e mais dependências. Mais inf. Tel.: 26-8829. 10397 2600

AV. S. SEBASTIÃO 163, apto. S-101 — 1 sala, 2 qtos. etc. Chaves no ap. 201 Preço: 750.000,00. Facilito 50% pela Caixa Econômica. Tratar CORRETOR RAMOS. 26-7578. 25330 2600

Vila Isabel

VILA ISABEL — Vendo, à rua Tôrres Homem, 710, terreno com 22.50x83.0?, plano, ótimo para construção, Entrega imediata. Livre e desembaraçado. Preço Cr$ 3.000.000,00, com 50% facilitado em prazo a combinar e 50% financiados em 5 anos. — Ver no local e tratar com J. C. ARAGÃO, av. Rio Branco, 151, grupo 1612. Tels. 52-6213 e 32-3635. 78158 2700

VILA ISABEL — Vendo apto. para ocupação imediata, 2 por andar, de frente, com ampla sala, 3 quartos, todos de frente, varanda cozinha, banheiro com box área de serviço e qt. de empreg. Interessante oportunidade. Preço Cr$ 560.000,00 com parte financiada na C. Economica e facilidades. Chaves com JUVENCIO BARRETO JR. — Rua Rodrigo Silva 18 — 10.º andar gr. 1005 — Fone 22-7226. 9837 2700

VILA ISABEL — Vendo, na Rua Engenheiro Gama Lobo, 6 lotes de terreno com 12x30 cada. Preço Cr$.... 320 mil com 50 por cento financiados MILTON MAGALHAES — Av. Erasmo Braga, 255, sala 404, fone 22-6128. 7855 2700

TERRENO para incorporação 12x41 Cedemos um em troca de aprt. à Rua Visconde Sta. Isabel. Somente a Companhia devidamente credenciada. Negócio direto. Tratar com João ou Teixeira, à Rua Mexico, 111, sala 1905, diàriamente. Sábados e domingos, das 9 às 12 horas. 29148 2700

Subúrbios da Central

SEU LOTE Na Praia linda e mansa limpa com onibus em cima e muito futuro desde 150,00 crs. mensal "Rio das Ostras". Tratar R. Senador Dantas 71 loja. 19772 2800

INHAUMA Terreno 100 de frente por 30, pronto para construção, com força, agua luz, Estrada Velha da Pavuna, 1320. Com Senhor Walter e tratar a Rua Senador Dantas, 71 loja. 19770 2800

EM SANTA CRUZ Seu terreno 12x30 para morar, desde 150,00 crs. mensal junto a Estação avenida Antares 2651 em frente fabrica de automoveis. Ver com o encarregado e tratar Rua Senador Dantas 71 loja. 19776 2800

NOVA IGUAÇU — Vendo area de 11.500m2 plana, a Cr$ 100,00 o m2, a 5 mins. da estação, no kilometro 16 da Estrada Presidente Dutra com força eletrica, nascente propria e uma casa modesta. Ideal para grande indústria, chacara, granja ou casa de saúde. Mais informações com Alvaro Borger, à Rua André Cavalcanti, 33, 5.º and, das 12,30 às 13,30 horas. 2800

SAMPAIO — Vendo à Rua Cadette Polonia n.º 702, casa com boa sala, 2 quartos, banheiro, cozinha, com entrada para carro. Preço Cr$ .... 430.000,00 sendo Cr$ ...... 230.000,00 à vista e o restante a prazo. Tratar na IMOBILIARIA LEMOS LTDA., à Av. Nilo Peçanha, 26, sala 701. Sr. IRIO SILVA. Tels.: .... 22-2483 ou 42-9506.

TODOS OS SANTOS — Vendo à Rua Menezes Vieira (entre Av. Suburbana e Rua Honório) a casa n. 11, de frente, com sala, 2 quartos, banheiro, cozinha, com entrada para carro. Preço Cr$ ...... 400.000,00 sendo Cr$ ...... 200.000,00 à vista e o restante em prestações mensais de Cr$ 2.869,00. Ver no local. Tratar com o Sr. IRIO SILVA na IMOB. LEMOS LIMITADA — Av. Nilo Peçanha 26 sala 701 — Tel.: 42-9506. 79739 2800

SANTA CRUZ Vendo em zona industrial, a 5 minutos da Estação de Santa Cruz, e a 10 minutos da Estação de Matadouro, terreno plano, com 12 mil m2, tendo água, luz e força. Vendo tambem separadamente lotes de 2 mil m2. Preço de 200,00 o m2. Plantas e informações no escritório. MILTON MAGALHAES, Av. Erasmo Braga, 255, sala 404, Telefone 22-6128. 20577 2800

RUA GOIAS — Vende-se ótima casa em terreno de 7,50x 13.50 com grande facilidade de pagamento. Preço Cr$ .... 150.000,00. Informações c. Perry ou Peixoto a Av. Franklin Roosevelt, 39. s. 712, tel. 22-3151. 79738 2800

Jacarèpaguá

JACAREPAGUA — Lotes 12x30. água, esgotos, comércio, colégio e condução. Cr$ 5.000,00 sinal e 120 prestações de 1.721,60, posse imediata — C. NUNES DE QUEIROZ — Rua 1º. de Março, 17, 2º., sala 6; tel. 23-2953, de 9 às 12. 23245 3001

JACAREPAGUA' — Vendemos ótima casa de campo em terreno 15 x 50, tendo sala, 2 quartos, coz., banh., etc. Cr$ 350 mil com 50 por cento financ. Tratar com João ou Teixeira, diariamente, sábados e domingos das 9 às 12 hs. Rua Mexico 111, sala 1905. 29146 3001

JACAREPAGUA — Vendem-se preparados para receber construção imediata. Rua Baronesa, medindo 12,50 x 29. Próximo à rua Candido Benicio, servidos por tôda especie de condução. Condições facilitadas. Tratar à rua Araujo Porto Alegre, 70, 3º, s/ 303/6. Tels.: 42-8215 e 52-2832. 78180 3001

JACAREPAGUA' — Vendo no antigo loteamento do Recreio dos Bandeirantes, lote de esquina próximo à praia com 612 m2. MILTON MAGALHAES, Av. Erasmo Braga, 255, sala 404. Fone 22-6128. 7854 3001

JACAREPAGUA — TERRENOS — Vendo 3 magníficos lotes à Rua Teodomiro Pereira, lado impar, a 180 metros da Rua Rosa, lado impar, medindo cada lote 12x46 ms. Preço: 80 mil cruzeiros cada. Parte financiada. Ver no local. Tratar à Rua da Assembléia 104, sala 904, telef. 22-5814. PEDRO DA SILVEIRA. 19853 3001

TAQUARA — Vendo belíssima area, de 20.000m2, excepcional para criação ou fim de semana. Clima maravilhoso. Cr$ 300.000,00 com facilidade. M. S. RAMOS - Tel. 26-8889. 20619 3001

Méier

MEIER — Vende-se uma linda residencia, situada à Rua Basilio de Brito, 205, com jardim, grande varanda en. grafitex, servindo a mesma para guardar automovel, uma sala tambem em grafitex, 3 quartos, banheiro completo, cozinha e fogão a gás, copa, banheiro, WC e quarto para empregada independente — Não falta água, rua calçada, área de terreno 360m2. Preço 900.000,00 à vista. Maiores detalhes com o proprietário que estará na casa das 12 às 18 horas, depois dêsse horário pelo telefone 29-9050, sr. Oswaldo. 9787 3100

MEIER — Vendo predio a R. Dias da Cruz em ter. de 11 x 33. 950.000,00 c| 500.000,00 de entr. e o rest. em 8 anos. Tratar c| J. T. Vieira. Av. Nilo Peçanha 26 s| 712 - 22-0175 das 16 às 18,30. 12896 3100

Sub. da Leopoldina

PENHA CIRCULAR — Vendo ótima, à Rua Ourique 1013, subdividida em 5 moradias em centro de terreno de 8x32 ms. Esta rua está em vias de calçamento, começa na Av. Lobo Júnior, próximo à Av. Brasil. Preço: 250 mil cruzeiros. Ver no local. Tratar à Rua da Assembléia 104, sala 904, telefone 22-5814. PEDRO DA SILVEIRA. 19855 3200

Ilhas

ILHA DO GOVERNADOR — Terreno vende-se com 19m. de frente e 533m2, a rua 46 junto e depois do predio n. 226 e fundos para a rua 45 junto a condução pela estrada Ribeira-Galeão. Informações das 14 às 16 horas pelo tel. 42-4246 80877 3400

Petrópolis

PETROPOLIS — Vende-se magnífica propriedade medindo 13,00 m2. com 2 casas, sendo 1 com 3 grandes salas, 4 quartos e 2 banheiros e demais dependencias, e outra com 6 quartos, banheiro e cozinha — Garagem, cocheira, galinheiro, horta, arvores frutiferas e linda vista — A 10 minutos do centro da cidade — Para mais informações e visitas, na rua São José 90 — sala 2003 — Tel. .. 52-3190. 23305 3500

ATENCÃO! — Rara e única oportunidade. Vendemos aps. de alto luxo em construção, na Rua Souza Franco, no mais fino ponto de Petrópolis, composto de vestibulo, ampla sala, varanda, ótimo quarto, banheiro, coz., área, dep. de empregada. Preço Cr$ 270.000,00, sinal somente de Cr$ 2.000,00. Tratar pelo tel. 26-0281, com Anita Gelbert. Atendo diàriamente, das 8 às 20 horas Otimo negócio. 9796 3500

EM PETROPOLIS — Aráras terrenos desde 150,00 crs. mensal a titulo de propaganda direta local lindo e de clima e futuro aguas minerais e muitas nascentes e cachoeiras, brevemente distante 50k do Rio, para mostrar procurar senhor João de Paulo aos sabados 8,30 no varejo da casa comercio na Estação e tratar Rua Senador Dantas 71 loja. 19768 3500

BONCLIMA — 1.800.000. Sitio com 18 mil metros — Belíssima casa de campo com 4 qtos., living, 3 banhs. Para familia de fino trato. — Ver União Indústria, junto ao n. 8121 — Facilito 50%. Ramos da Lagoa 26-7578 Devid. autorizado. 25332 3500

PETROPOLIS — Invulgar oportunidade — Por apenas Cr$ 175.000,00 — V. pode comprar agora em privilegiado local, perto de Quitandinha, ótimos apartamentos de quarto-sala com armario embutido, banheiro e cozinha, integrando o magnífico conjunto "NORMANDIA", agora em início de incorporação. Local elevado, dominando invejável panorama e plano arquitetônico em que se incluem para uso e propriedade dos condominos, piscina, play-ground, salões de estar e de recepção, cinema, campo de esportes e diversos outros melhoramentos, o que torna esse lançamento o mais promissor dos investimentos imobiliarios dos ultimos tempos. Plano de Pagamento Excepcional: Cr$ 10 mil de sinal, 25 mil facilitados e o restante em prestações mensais de apenas Cr$ 2.333,30 - Sem juros. — Prazo de entrega: 18 meses. Informações e vendas exclusivas: IMOBILIARIA LIF LTDA. Av. N. S. Copacabana 661 - 2º andar - Tel. 37-4635, onde atende diariamente até as 8 da noite, inclusive domingos. No Centro: Rua 7 de Setembro 66 — 12º andar - Tel. 22-9392 10934 3500

CASA VAZIA — 1.600.000 - 800.000 pela caixa Econom., 4 qtos., 3 s., 2 banheiros, Ver a R. Victório da Costa 18 - casa nova, Ramos da Lagôa, tel. 26-7578.

LAGOA — Base - 3.500.000,00 - Rua Bogari - Vendo Belíssimo Palacete vasio c. 5 qtos. 3 salas, 3 banheiros - Facilito 50% - Chaves Ramos da Lagoa tel. 26-7578.

RUA VISC. DE ITAUNA — 850.000,00 - 12x30 - Facilito 50%. terreno com belíssimo projeto para uma casa térrea - Corretor Ramos 26-7578.

RUA FONTE DA SAUDADE — ... 4.000.000 - Palacete vasio Belíssimo - 5 qtos. 3 banheiros, etc - Facilito 50% aceito um aptº - Chaves Ramos da Lagôa, tel. 26-7578 25243 3500

PETROPOLIS — Vendo à Rua D. Pedro luxuosa residência com 4 quartos, 3 banheiros completos, grande varanda, living, sala de jantar, dispensa, copa, cozinha, 2 quartos p| empregados. Walter Weinschench — 42-6437. e 26-0626. 20445 3500

BOM CLIMA — 1.500.000,00 - Facilito 50% casa de campo belíssima, piano, - 2s., 3 qtos. — aceito um apto. Plantas, Fotografias, detalhes: Ramos da Lagôa tel. 26-7578 especialisado.

CORREAS — 500.000 - e 650.000 c. 50.000 e 65.000 a vista 2 casas vazias precisando reparos - Chaves no Castelo S. Manoel com o Snr. Jôfre. -Ultimas a venda, corretor Ramos tel. 26-7578. 25244 3500

PETROPOLIS — Vende-se área loteada e com rua aberta com doze lotes grandes ou troca-se por apartamento residêncial ou pequenos apartamentos para renda. Informações das 14 às 16 horas pelo telefone 42-4246. 80899 3500

Teresópolis

TERESÓPOLIS — Vende-se lotes com água encanada, a prazo, diretamente Condução direta do Rio. — Informações 26-2685. 16728 3600

TERESOPOLIS — Parque do Imbui Vendo aproximadamente — 5.000m2 representados pelos lotes 349-B, 350-A 350-B e 351-A, da Estrada do Circuito Novo — Preço de raríssima ocasião: Cr$ 330 mil, 50 por cento a vista e 50 por cento financiados em 5 anos — Ver no local, pedindo obsequio ao encarregado do Parque para mostrar. Tratar diretamente com o proprietario a Av. Rio Branco 131 — 16.º andar grupo 1612 — Tel.: .. 52-6213 e 32-3635. 78157 3600

CASA DE CAMPO em Teresópolis — Vende-se casa mobiliada, no bairro de Quebra-Frasco, em centro de terreno, 1.800 m2, com 3 quartos, sala, cozinha, armarios embutidos, 3 banheiros e dependencias de empregados, Preço 1.200.000,00 com facilidades. Informações em Teresópolis, - Parque Regatas, loja 33 - Telefone 2716. No Rio: telefone 46-8080, dias uteis das 7 às 11 e 13 às 17 horas com a telefonista. 17444 3600

TERESÓPOLIS — Vende-se o lote n.º 5, quadra 2, medindo 20x35, plano, pronto para receber construção, no melhor lugar de Meudon. Tratar com o sr. EUGÊNIO à Av. Presid. Vargas, 290, 6.º andar. Preço: Cr$ 100.000,00. 89612 3600

PETROPOLIS — Araras — Vende-se ótimo terreno, cerca de quatro mil metros — Informações telef. 57-1114, pela manhã.

PETROPOLIS — Vende-se casa de campo em Bonclima, terreno 22 por 88, frente duas ruas. — Tratar pelo tel. 57-0203. 1939 3600

Terrenos p/Veraneio

PATI DO ALFERES — Vendo área de 65.000mts. com água nascente — Preço Cr$ 1,80 o m2. Tratar com Alvaro Borges à Rua do Ouvidor, 128 loja. 3700 3700

CABO FRIO — 206x680 — Vendo belíssimo sítio — Plantas. Detalhes, Ramos da Lagoa, 26-7578. 25252 3700

FRIBURGO-MURI — Vendo terreno, perto da estação Leopoldina, estrada de rodagem, area de 6 (seis) mil m2, pronta para receber construção de 1 a 5 casas, já desmembrados, agua, luz, telefone. Fanôr Peçanha - Av. Amaral Peixoto 171 - sala 602-A - Niteroi ou Rio Av. Rio Branco 103 - sala 1803 sr. Melo. Tel. 42-6898, das 15 às 18 hs. Preço Cr$ 60. m2. 19817 3700

Sítios e Fazendas

FAZENDINHAS desde 0,50 centavos m2. terras de 1a. com matas pastagem aguadas ótimas de lavoura e criatorios-avista e a prazo no Estado do Rio, Silva Jardim, Casemiro de Abreu, e Macahé, Cachoeira Macacú, e Friburgo Rua Senador Dantas 71 loja. 19769 3800

SEU SITIO — desde 150,00 crs. mensal na Estação de california, com o encarregado Barreto terras de 1a com matas pastagem aguas das ótimas de lavoura e criatorios. Tratar Rua Senador Dantas 71 loja. 19775 3800

SITIOS EM FRIBURGO

Por apenas 5 mil cruzeiros de entrada na escritura de promessa e 80 prestações de 1.500 cruzeiros mensais, vende-se um bom pedaço de imenso paraíso que vale a pena conhecer: áreas com mais de 15 mil metros quadrados cada uma, tôdas demarcadas, com fartura de água puríssima de nascentes próprias, belíssima floresta, lindos riachos encachoeirados e estrada na porta. Informações no Rio tel. 22-1819. ou em Friburgo tel. 2188, com ANDRADE. 21304 3800

SITIO — Vendem-se entre Pedro do Rio e Areal, com casa, garagem, cocheira, grande pomar e muita água. Estradas asfaltadas e mecanizadas até o sitio área 45.000 m2. Preço a dinheiro Cr$ 700 mil. Tratar com o proprietário, tel. 25-2227. 19807 3800

FAZENDA — 2.200.000,00 — 50 alqueires — Mangaratiba — Sta. Cruz — a 6 ks. da Estação — Estrada S. João Marcus — Facilito c. .... 1.200.000,00 à vista, Corretor Ramos 26-7578. 25247 3800

CAMPO GRANDE — Vendo sitio com 10 mil metros quadrados, sendo 100 de frente, todo murado e o resto cercado a tela. Casa residencial com grande sala, 3 quartos, copa, cozinha, quarto de banho completo com água quente, 2 Instalações Esso, 2 grandes varandas e dependencias de empregado. Uma casa do Administrador com sala, 2 quartos, etc. Todo plantado com cerca 500 pés laranjas, limão, coqueiros, mamão, cajú. Fruta de conde etc. — Lago com criação de patos — chiqueiros com água corrente com criação de porcos, agua e luz em todo sitio, 2 galinheiros modernos, etc. Preço 900.000,00. Facilito 300.000,00 em 6 anos, Juros 6% — Prestação mensal 4.383,00. Tratar diretamente com o proprietario — 37-9353. 24224 3800

AREA — 225.000m2, situada a 50 metros da Avenida, na Rodovia Rio-Teresópolis, plana, incomparavel para loteamento, a Cr$ 5,00 por m2. Av. Alm. Barroso 90, sala 417 tel. 42-8625 14922 3800

AREA de 28.000m2 - (70 x 400) - com frente para a Estrada da Barra da Tijuca. Preço barato e facilidade de pagamento. Av. Almirante Barroso 90, sala 417. Tel. 42-8625. 14919 3800

HOJE -- COPACABANA -- HOJE

Importante leilão de Ricos e valiosos móveis, objetos de arte e adôrno, que guarnecem a residência do Sr. General Achilles Coutinho, à

AVENIDA ATLÂNTICA, 4168

O JULIO tem a honra de convidar a sua distinta freguesia, para a continuação do importante leilão que realizará hoje, dia 14, às 20 horas, no local acima. aonde venderá ao correr do seu martelo, valiosas jóias de platina e ouro com brilhante, lindos móveis de imbúia para salão de jantar, diversos móveis avulsos, grupos, aparelhos de jantar, chá e café, em finíssima porcelana, lindos cristais, lustres, tapetes Persas, televisão Motorola, estatuetas e bibelots de porcelana de Sevres, lindos pratos de parede em Sevres, prataria trabalhada e tudo que constará do catálogo no dia do leilão.

14949 91

LOJA - VISCONDE PIRAJÁ

Próprio para Mercadinho, Banco ou Grande Organização. Vendemos para entrega imediata com 230 m2. Girau. Local de grande valor comercial. Preço: Cr$ 6.000.000,00 c/ 50% facilitados em 5 anos. Tratar exclusivamente no

ESCRITÓRIO WALDEMAR MESQUITA
Av. 13 de Maio, 23 - 3.º - s/ 341 — 32-5634

77149 91

EDIFÍCIO SAN NICOLA

Rua Aires Saldanha, 76 — esquina de Miguel Lemos

COPACABANA

Apartamentos todos de frente

Sala e quarto separados — sala e quarto conjugados — Banheiro completo com box — Kitchnette com fogão. Preços a partir de Cr$ 360.000,00 com 10% de sinal. — Prestações mensais a partir de Cr$ 2.400,00.

INCORPORAÇÃO DE: RICARDO SEABRA PINTO e CÉSAR SEABRA RANGEL

VENDAS E INFOMAÇÕES:

SOCIEDADE IMOBILIÁRIA REDENTORA LTDA.

RUA MAYRINK VEIGA, 28 - 2.º — SALA 7

TELEFONES: 43-8715 — 43-4071 — 43-9992

82361 91

APARTAMENTOS NO FLAMENGO

RUA BUARQUE DE MACEDO N. 25

Vendo em edifício de 8 pavimentos, próximo à praia e a 5 minutos do Centro, de esmerada construção a terminar dentro de 90 dias, apartamentos de vários tipos: — Saleta, sala e quarto separados, Jardim de Inverno, banheiro e cosinha, — de frente e de fundos — e, entrada, sala e quarto conjugados, banheiro e kitchinete, — no centro, — sancas nas salas e quartos — pinturas a óleo nas cosinhas e banheiros, êstes com azulejos em côr. Grandes reservatórios d'agua e incinerador no sub-solo. Dois modernos elevadores "Atlas". Terreno próprio (Fôro remido).

PREÇOS de Cr$ 380 a 550.000,00

CONDIÇÕES: — 20 % de sinal
30 % na escritura, c/habite-se
50 % no prazo de 5 (cinco) anos, pela tabela Price, juros de 12 %.

PROPRIEDADE E CONSTRUÇÃO DA:

COMERCIAL E IMOBILIÁRIA IRMÃOS CAMPOS LIMITADA

VENDAS EXCLUSIVAS

J. MALAFAIA

Av. Pres. Vargas, 417, sala 410, Tel. 43-9195

(Entre Rua Miguel Couto e Av. Rio Branco) 78176 91

Friburgo — Veraneio — Friburgo

Ocasião única. Lotes a partir de 700 mts. 2. Urbanização perfeita. Agua — Luz — Telefone — Condução dentro da área — clima salubérrimo. Preços desde Cr$ 45.000,00 em prestações de Cr$ 400,00. Peça informações sem compromisso à rua México 98 — 7.º — sala 707 — Fone. 52-6381. 80740 91

Casas Prontas em Nova Iguaçú

Entrada Cr$ 20.000,00 — Mensal Cr$ 2.400,00
Entrada Cr$ 25.000,00 — Mensal Cr$ 1.400,00
Entrada Cr$ 50.000,00 — Mensal Cr$ 900,00

Vendo casas novas, prontas para serem habitadas, com 2 quartos, sala, cozinha, banheiro, varanda na frente e área de serviço, com tanque nos fundos, água e luz ligada, todo comércio e condução à porta, grande jardim e quintal, muro na frente, entrada para automóvel, taqueada e teto de laje, distante apenas 15 minutos da estação. Para ver, tratar à Rua Juan Pablo Duarte, 48, 4.º andar, sala 404 — Telefone: 42-3750 — Antiga Rua das Marrecas. 82545 91

Cabo Frio -- Terrenos de Praia -- Cabo Frio

Lotes com metragem mínimo de 600 mts. 2. Condução DENTRO da área. Luz. Prestações mensais de Cr$ 400,000 e Cr$ 500,00. Posse imediata pelo Dec.-Lei n.º 58 regulamentado pelo n.º 3079. Restam poucos lotes em situação privilegiada. Informações e vendas à rua México 98 — 7.º sala 707 — Telefone: 52-6381. 80739 91

Carro de criança dobrável, com lona de diversas côres, roda raiada com pneu de borracha, com ou sem capota. Prático, moderno e utilíssimo.

Cadeira articulada para refeição, transformável em carrinho, em madeira de primeira qualidade e fino acabamento. Um descanso para as mamães. Nas côres creme, azul ou rosa ou envernizada.

Cercado para crianças, completamente dobrável, tamho 1m x 1m x 50m. Envernizado ou laqueado nas côres azul, rosa ou creme.

Sobrinca

EXPOSIÇÃO: Rua Pereira Nunes, 120

Telegrama BRINQSOL

Telefones: 28-9280 e 48-1419

RIO DE JANEIRO

TODOS OS NOSSOS ARTIGOS SÃO ENCONTRADOS NAS BOAS CASAS DO RAMO
EXIJA A MARCA
"SOBRINCA"

SERRA DE FRIBURGO
CASAS--CHÁCARAS

Construímos casas na Serra de Friburgo, com financiamento a 8 anos, com água, luz e pavimentação, nos lotes e chácaras do Sítio Socêgo em Bôca do Mato a margem da Estrada de Nova Friburgo. — Comunicamos a nossos clientes e amigos que, em virtude da rapidez com que se estão realizando as vendas só podemos nos responsabilizar pelas reservas até o dia 15 de junho. — CIEL S.A. — Rua Álvaro Alvim, 21 — 20.º andar — Telefones: 32-9915 e 52-6134. 67495 91

FECHAMENTO DE VARANDA

Envidrace a varanda do seu apartamento ou casa, e ganhe uma peça. Podemos fecha-la em madeira, ferro ou aluminio. FABRICA PROPRIA. Orçamento grátis.

CONSTRUÇÃO ou REFORMA DE CASA

ARQUITETURA, DECORAÇÃO E CONSTRUÇÃO ARDEC LTDA. oferecem os seus serviços para qualquer sugestão ou estudo referente a construção ou reforma de sua casa. Disponho da nossa seção de ARQUITETURA e CONSTRUÇÃO.

Av. Almirante Barroso, 6 - 5.º And. - Grupo 509 — Tel. 22-5658

Compro Urgente

LAGOA — De Ipanema ao Jardim Botânico — Residência com bom terreno.
IPANEMA ou LEBLON — Casa com 2 salas e 3 quartos.
FLAMENGO — Aptos. com sala, quarto, banheiro, cozinha e quarto de empregada e sala e 2 quartos.
BOTAFOGO ou LARANJEIRAS — Casa em ruas transversais.
COPACABANA — Aptos. de sala, 2 e 3 quartos. Inclusive Bairro Peixoto.
AVENIDA ATLÂNTICA — Apto. de frente, com 2 salas, 3 quartos e mais dependências.

MILTON MAGALHÃES

Avenida Erasmo Braga, 255 — Sala 104 — Telefone 22-6128. 23298 91

Terrenos em Nova Iguaçú

70 LOTES

Vendem-se em Cava, a 200 ms. da estação, ruas prontas, planos, com luz elétrica, no meio de bungalôs e casas de campo. 30.000 m2 por Cr$ 1.500.000,00 facilitados. Tratar pelos telefones 37-3449 e 37-4026. 25287 91

TERRENO -- ZONA-SUL

Na melhor praia do Distrito Federal (Av. Litorânea). Vendo a longo prazo, lotes residenciais e comerciais. Av. Rio Branco n. 131 — Sobreloja — Sala 203 — Fone: 52-8926. ELIAS BICHARA — IMÓVEIS. 29336 91

Loja -- Rua da Assembléia, 45

Vende-se para entrega dentro de 4 meses. — CONSTRUTORA DUVIVIER S. A. — Rua Alvaro Alvim n.º 31 - 8.º andar. 19810 91

BONCLIMA

BONCLIMA — 1.800.000 — Sitio c/ 12 mil metros quadrados — c/ belissima casa de campo, grande living, 4 ótimos quartos, arm. embutidos, 3 banheiros, const. de 1ª ordem, para familia de fino tratamento. Entre Bonclima e a Estrada de Araras — Entrar ao lado do n. 3.121 da Estrada União Indústria — a 300 metros, procurar a bela casa de campo do dr. Arlindo Barroso. Facilito 50%. Aceito um apto. Tratar exclusivamente c/ o diretor Ramos da Lagoa — 26-7378. Especializado. Devidamente autorizado. 25248 91

COPACABANA

Vende-se à Rua Carvalho de Mendonça n. 36, apto. 402, esquina com as ruas Rodolfo Dantas e Carvalho de Mendonça, apartamento de luxo, constando de 2 salas conjugadas, 3 ótimos quartos, banheiro completo em côr, cozinha e copa, dependências de empregada, área com tanque e armários embutidos na cozinha e área. O apartamento está vazio. Entregamos pintado. Tratar pelo tel. 22-0601. 19747 91

LOJA COPACABANA

Acabado de construir, vende-se com 6 mts. de frente e área de 258 m2. Base 2.100.000 Cr$. 50% financiado em 10 anos p. Equitativa. Ver R. Siqueira Campos 138 Loja A. 12950 91

CONSTRUÇÃO — REFORMA E PINTURA

Executamos com máxima perfeição e rapidez qualquer obra com pessoal especializado. Executamos planta para obra. Tel. 46-9171 Sr. Jorge. 16829 91

LOTEAMENTO

MAGNIFICO — INTEIRAMENTE PLANO

120 lotes, frente parada de trem (3 1/2 Km de Belfort Roxo) loteada e urbanizada — Dec. 58. Vendo urgente ou troco por apartamento ou loja, dando ou recebendo volta. Base dois milhões de cruzeiros. Cartas para on. 20598 neste jornal. 20598 91

HOTEL EM SÃO PAULO

NA AV. S. JOÃO — Vende-se ou permuta-se por imóvel em São Paulo. Bom preço para negócio direto. Informações à Rua Barão de Itapetininga, 140 - 2.º — Conj. 24-A. 79605 91

Galpão -- 600m2 cobertos

De cimento, novo, podendo aumentar e com alicerces para mais 3 pavimentos. Vende-se na Rua Barão de Bom Retiro, próximo do Eng. Novo. Tratar na Rua do Carmo n. 6 - sala 605 — Tels. 22-3784 e 52-5425. 20631 91

LOJAS — COPACABANA
INICIO DE CONSTRUÇÃO
Vendemos à Rua Xavier da Silveira, quase esquina da Av. N. S. de COPACABANA, amplas lojas
TRATAR NO LOCAL
de 8 às 23 horas, ou diretamente com a firma
IRMAOS DUEK LTDA.
Rua Sete de Setembro, 66 — 7.º andar —
Tels.: 42-9543 — 32-8641 — 42-0797 85582 91

CENTRO -- TERRENO

Zona Bancária ou Castelo

Compramos um terreno nestes locais. Tratar na IMOBILIÁRIA MINERVA, S/A — Rua do Carmo n. 38 - 2.º andar — Telefone 52-6635. 20627 91

ALTO DA BOA VISTA

RARA OPORTUNIDADE

Vende-se urgente, um belissimo lote com 138 metros de frente e uma área de 3.551 m2. Agua encanada e rêde de luz e telefone, banhado por um corrego. Ótimo negócio para pessoa de fino gôsto. Preço baratissimo. Facilita-se. Tratar com NOLASCO & CIA. — Av. Rio Branco n. 120 — Salas 810 e 812 — Tels. 42-6471 e 52-5332. 9898 91

AGORA SIM você poderá adquirir

em TERESÓPOLIS

SEM ENTRADA E EM 60 PRESTAÇÕES, SEM JUROS,

A PARTIR DE **443, MENSAIS**

UMA AREA DE TERRA para o seu fim de semana, férias ou veraneio, tornando-se ao mesmo tempo co-proprietário de maravilhoso "PARQUE RECREATIVO" com sede social, piscina, volei, basquete e play-ground.

Informações, plantas, fotografias com a "SOLIR" — Em Teresópolis: Parque Regadas, loja 33 — Tel.: 2716. No Rio: Av. Erasmo Braga, 227 — Grupo 1015 — Telefone: 52-0283.

OUTRAS VANTAGENS

* Você comprará mais barato o que já vale mais, à vista da próxima conclusão da NOVA ESTRADA RIO-TERESÓPOLIS.
* A 980 ms. de altitude.
* Local encantador de clima sêco e saudável.
* Agua de nascentes próprias canalizada em todos os terrenos.
* A 20 minutos do centro de Teresópolis, pela estrada Teresópolis-Friburgo.
* O recanto ideal para sua casa de campo. 69289 91

DISQUE 42-9011 E RESERVE SEU APARTAMENTO — SEM ENTRADA — PRAZO ATÉ DIA 16

Aproveite a ocasião, pois do dia 18 de junho em diante, serão cobradas as entradas de 18.000,00, 30.000,00 e 45.000,00.
Agora, você ainda pode comprar SEM ENTRADA, pagando apenas 560,00, 1.200,00 ou 1.800,00 por apartamentos de sala e 1, 2 e 3 quartos, banheiro, coz., área, no novo bairro do Condomínio VICENTE DE CARVALHO. Construção iniciada.
Tratar com M. A. RIBEIRO — Av. Rio Branco, 277 — Sala 1604-B — Telefone: 42-9011. 78508 91

VENDO

Fino Gôsto Próprio Para Embaixadores

CASA: Santa Tereza em terreno c/2.800 m2.
APARTAMENTOS: Praia Flamengo c/450 m2 e Esp. Castelo. Av. Pres. Roosevelt tam. menor

Proprietário:
22-1237/25-0703/45-3260

GRANJINHAS E SÍTIOS

Nova Estrada — Rio-Teresópolis-Friburgo a Cr$ 400,00

mensais, sem entrada e sem juros, situadas na Raiz da Serra, a 20 minutos antes de Teresópolis. Estrada de Ferro e 10 ônibus diários cortando o loteamento.

Lotes de 1.000, 5.000, 10.000 m2, etc.

Ótimo clima, riachos, escola, pôsto de gasolina, breve hotel, piscina. Muitas casas. É uma cidade serrana que nasce. Levamos ao local, sem compromisso, aos domingos e quintas-feiras. Doc. 58, referências bancárias e particulares. Somos proprietários. Maiores detalhes à Rua da Quitanda n. 87, salas 603-5. Tel. 22-3807. GRANJAS CADETE FABRES.

"Os Gaulezes (Os Bárbaros) já compreendiam o valor de um lote de terra, pois disputavam com a própria vida a posse onde pudessem plantar e viver. Entretanto, a nossa gente... ainda não compreende que na inflação só vale quem tiver um pedaço de terra". 71654 91

COMPRA DE IMÓVEL PARA O INSTITUTO BRASILEIRO DO CAFÉ

O Intituto Brasileiro do Café abriu concorrência para a compra de um imóvel para sua sede, com 5500 e 6500 metros quadrados de área. Os interessados deverão ler o Edital de Concorrência publicado no "Diário Oficial" de 8 do corrente, páginas 11.395/96. 82671 91

RUA SÁ FERREIRA

WM Vende apartamento com 260 m2, um por andar, hall, 2 salões (50 m²), 4 dormitórios, 2 banheiros sociais, toilete, copa-cozinha, 2 quartos de empregados, dependências, garagem. Preço: Cr$ 2.500.000,00 com 50% facilitado em 2 anos. Tratar Av. 13 de Maio n. 23 - 3.º — ESCRITÓRIO WALDEMAR MESQUITA — 32-5634. 77150 91

LOJA--CATETE

(ÓTIMA RENDA)

Vende à Rua Bento Lisboa, 63-A. Ver no local e tratar com o proprietário à Avenida Rio Branco, 143 — 2.º 23316 91

Casal estrangeiro procura alugar apto. mobiliado de luxo com geladeira e telefone. Centro, Flamengo, Glória ou Castelo. Depois 19 horas. 32-42-80 Mr. Koch, apt. 507. 9877 91

RIO BONITO — Vende-se próximo a Estação, confortável casa de campo tendo 2 salas, 4 quartos, copa, cozinha, banheira de água quente e fria, terreno com 5005m2, ótimo para granja. Casa para empregados. Galinheiro e arvores frutíferas e clima admirável. — Preço Cr$ ..... 150.000,00 a combinar. Tratar a Rua Nilo Peçanha, 15. 9601 91

TERRENO EM ZONA DE 12 PAVIMENTOS — Compra-se terreno em zona de 12 pavimentos, pagando-se parte em apartamentos a serem construidos no local — Respostas para 32.0805. 19838 91

SACO SÃO FRANCISCO - TERRENO

Vende-se à Av. Presidente Roosevelt (rua transversal à Praia Saco São Francisco) o n.º 98, área de 324m2, bom ponto construção para renda. Preço: Cr$ 400.000,00 à vista, aceita-se também como parte pagamento terreno em Petrópolis, Teresópolis ou Friburgo. Negócio direto. Tel. 7994, Niterói. 17227 91

À VISTA COMPRA-SE TERRENO
Leblon — Ipanema — J. Botânico

Particular compra diretamente, plano, esquina ou frente 25 m c/ área total 500 m2 — Chamar SYLVIO 27-4575 e 42-0122. 76873 91

BANCO COMERCIAL DE MINAS GERAIS S. A.

Aberto o dia todo
2,5% na administração de
IMÓVEIS
EMPRÉSTIMOS SÔBRE ALUGUÉIS
Rua 1.º de Março, 15
Fone: 23-2414
67953 91

COMPRA-SE

CENTRO — Andar para entrega vago com 400,00 à 500,00 m2. CIVIA — Trav. Ouvidor, 17 — (Sec. de Vendas, 2.º Andar). Tel.: 52-8166 de 8,30 às 18, hs. 89601 91

COMPRO TERRENO NA ZONA SUL INCORPORAÇÃO

Tel. 46-9647 — Armando Mathias. 3969 91

Modas e Bordados

HABIL COSTUREIRA faz vestidos de senhora e criança. Preços razoaveis — Tel.: 22-5399. 19728 91

MODAS — Malhas, sueters, casaquinhos, conjuntos, blusas, calças ultimos modelos, todas as cores vendas a prazo e a vista. Mando no domicilio para escolher. Tel.: 27-6209. Sr. Mario. 12877 91

VENDE-SE um manteaux de lã preto, novo e um três quartos de lontra preto. Telefonar 37-3924. 25241 91

VESTIDO de noiva - Vende-se novo, por 2.000,00, informações somente das 14 às 16 horas a Rua Paula Freitas 42 ap. 801. 25318 91

VENDE-SE um lindo vestido de noiva, em renda "Guipur", com farta barra de nylon toda aplicada. Base 6.500,00, aceita-se ofertas. Ver à Av. Cop. 340, apt. 1202 — Tel. 57-5574. 19841 91

CASACO DE PELES — Vende um petit-gris legitimo, do lombo, em perfeito estado, cor marron. Cr$ 10.000,00 - Telefonar para 30-3309 e ver Av. Rio Branco 128, sala 1414 com Silveira ou Eduardo. 19845 91

CASACO DE PELES

Petit-gris cinza, comprido. — Talhe 42/44. Vende-se estado de novo. Mais informações telefone 27-2195. 9805 81

Locação de Casas e Apartamentos

SRS. NEGOCIANTES

LOJINHA — Zona Sul — Aluguel Cr$ 2.000,00 — Contrato de 10 anos em conjunto comercial a ser inaugurado em julho do corrente. Servindo para exposição ou vendas de vários artigos. Ambiente fino e de luxo. Ver e tratar à Rua Visconde de Pirajá, 68 — Ipanema — Em frente à Pça. General Osório, c/ sr. Rafael, até às 17 horas. 14926 38

ZONA SUL — LOJINHAS

CR$ 2.000,00 DE ALUGUEL

...ntrega das obras em 40 dias — Contrato de 10 anos. Ambiente novo e de luxo. Servindo para vários ramos de negócio, como varejo de vendas ou exposição de mercadorias. Ver e tratar à Rua Visconde de Pirajá n. 68 (em frente à Pça. General Osório) c/ sr. Rafael até às 17 horas. 14972 38

LOCAÇÃO DE CASAS E APARTAMENTOS

Centro

BAIRRO DE FATIMA — Rua Cardeal D. Sebastião Leme 93 — Magnifico apto. de frente, sala, quarto, banh. completo, cozinha ampla com fogão de 4 bocas, area serviço. Agua em abundancia. Cr$ 3.800,00. Chaves com zelador. Administradora Nacional. Av. Pres. Ant. Carlos 615, 2.º pav. Tel.: 42-1314 das 9 as 12 e das 14 as 17 hs. 10914 1

ED. MARQUES DE HERVAL apto. 523 — Saleta, sala, banh. kitchnete. Cr$ 5.500,00. Administradora Nacional. Av. Pres. Ant. Carlos 615, 2.º pav. Tel.: 42-1314. 10915 1

ED. MARQUES DE HERVAL apto. 1510 — Frente para Av. Rio Branco — Saleta, sala, banh. kitch. Cr$ .. 5.500,00. Administradora Nacional — Av. Pres. Ant. Carlos 615, 2.º pav. Tel.: 42-1314 das 9 as 12 e das 14 as 17 hs. 10913 1

CENTRO — Aluga-se loja e sobrado a Rua da Lapa n.º 75. Chaves na Rua Lavradio 155. Marcar visitas fone 22-8020. Tratar no Banco Irmãos Guimarães, Adm. Bens. R. Quitanda 80 — Sobreloja. 16898 1

CENTRO — Aluga-se um andar de 210 m2, com quatro salas e dois banheiros. Avenida Rio Branco n.º 20 (esquina de Mayrink Veiga). Tratar no 13.º andar. 15883 1

APARTAMENTO — Aluga-se apartamento recem-construido sala, quarto varanda, cozinha, banheiro, na rua Riachuelo, 325 apto. 906. Tratar com o porteiro. 15900 1

CENTRO — Alugamos a Rua Riachuelo 325 apto. 604 com 1 sala, 2 quartos banheiro, cozinha, dependencia de empregada etc. Aluguel Cr$ 5.500,00 — Tratar na Imobiliaria Lemos Ltda. a Av. Nilo Peçanha 26, sala 702. Tel.: 22-2483. 9843 1

CENTRO — Aluga-se o grupo 1.006 do Edifício à rua México n. 148, com 57 metros quadrados, com banheiro privativo. Salas de frente. Aluguel Cr$ 10.000,00. Chaves no local, com o porteiro, sr. Ary. Tratar na Administradora Duvivier S.A. Rua Álvaro Alvim n.º 31-8.º andar. 8761 1

CENTRO — Alugamos no Edificio Marques de Herval (antigo Palace Hotel), com frente para Av. Almirante Barroso, conjunto de saleta, sala, banheiro e kitchnete, area util de 60 m2, para escritorio — Aluguel: Cr$ 10 mil mensais — Visitas a combinar previamente — Imobiliaria Lemos Ltda. — Av. Nilo Peçanha 26 7.º andar, sala 702 — Tel.: 22-2483 (504). 17434 1

CENTRO — Aluga-se à Avenida Rio Branco 185 — Ed. Marques de Herval para escritório comercial, apartamento com 60 m2. — Tratar pelo telefone 57-8591. 24228 1

ÓTIMA sala para escritório com 18 m.2 à Av. Rio Branco 173, grupo 701. Possibilidade de uso de sala de espera e telefone. Aluguel Cr$ 6.000,00.

LOJA — R. Visconde de Inhaúma — Passa-se contrato 5 anos, entrega-se vazia. FANOR PEÇANHA — Av. Amaral Peixoto 171, sala 602-A — Niterói ou Rio — Av. Rio Branco 108, sala 1.803 — Meio — Tel. 42-6898 das 15 às 18 horas. 19813 1

NO MAIS MODERNO e luxuoso edificio do centro da cidade alugamos magnificos apartamentos para fins comerciais, constando de saleta, sala, kitch. e banheiro. Av. Rio Branco, 185. Chaves na Seção de Locações do BANCO IMOBILIARIO E COMERCIAL S. A. à Av. Erasmo Braga n.º 255-A, sobreloja, no horário de 9,30 às 17 horas. Telefone 52-3833 — Ramal 41. 14916 1

CENTRO — Aluga-se à Av. Rio Branco 185 — ótimo apto. de fundos para a Rua México, composto de: Saleta, sala, banheiro, social e kitch. Ver no local o apto. 1630 em 1a. ocupação, chaves com o porteiro ou no apto. 1518 — Tratar na CIVIA — Trav. do Ouvidor 17 — Loja. tel. 52-8166. 12921 1

CENTRO — Aluga-se à Av. Rio Branco, 185, ótimo apto. comp. de: saleta, sala, armario embutido, banheiro social e kitch. Ver no local o apto. 1925, chaves com o porteiro e tratar na CIVIA — Trav. do Ouvidor 17 — loja — Tel. 52-8166. 12923 1

CASTELO — Beira-Mar — Aluga-se sala (tipo living) com dormitório anexo, finamente mob. em apto. de pessoa estrangeira, tem telefone e geladeira — para pessoa de fino trato — Aluguel cinco mil — Inf. .... 42-7379 — diariamente até 14 horas. 14929 1

CENTRO — Alugo o apto. 726 da av. Rio Branco 185 — (local do antigo Palace Hotel), constando de sala, quarto, banheiro completo e kitchnete — Aluguel 4.500,00 mensais — Ver no local até às 16 horas e tratar com OLYNTHO RIBEIRO à Rua Julio de Castilhos 25 — apto. 1202 — tels. .. 47-5885 e 47-1841. 12961 1

CENTRO — Alugo o apto. 604 da rua Alvaro Alvim 48 — mobiliado e com telefone, constando de quarto, sala, banheiro e cozinha — Aluguel .... 3.800,00 — Ver com o porteiro e tratar com OLYNTHO RIBEIRO — à rua Julio de Castilhos 25 — apto. 1202 — tels. — 47-5885 e 47-1841. 12960 1

RUA TAYLOR 39 — apto. 909 — Magnifico apto. sala, quarto, banheiro, cozinha — Cr$ 4.000,00 — Chaves com porteiro — Administradora Nacional — Av. Pres. Ant. Carlos 615 — 2.º pav. — Tel. 42-1314. 14937 1

EDIFICIO MARQUES DE HERVAL — Av. Rio Branco 185 — Alugamos para fins comerciais, os aptos. 1201 — 1202 e 1203 — de sala, quarto, banheiro e kitchnete — Chaves com o sr. Odaci Carneiro, na loja ao lado da portaria — Tratar no Banco Irmãos Guimarães S. A. — à Rua da Quitanda 80-80-A — Sobre loja. 20633 1

PAVIMENTO — CENTRO — Precisamos alugar nas proximidades do Castelo, com 8 salas no minimo — Telefonar para o sr. Freire — 22-2483 ou 42-9506.. 19840 1

CENTRO — Alugamos por 3 mil cruz. o apto. 924 da Rua Taylor, 31 com entrada, banheiro, quarto e sala conjugados e pequena varanda — Ver no local e tratar na KAIC — Rua do Carmo, 27, 6.º andar, g. 601. 22-1860. 9871 1

ALUGA-SE a senhor de responsabilidade uma sala mobiliada. Cartas para este jornal n. 14.911. 14911 1

CENTRO — Aluga-se grande apartamento de esquina, c. 2 salas, 2 quartos e demais dependencias, c. geladeira e telefone. Aluguel Cr$ .... 8.000,00 e taxas. A quem ficar com os moveis. Tratar à Av. Pres. Antonio Carlos 23, ap 703, 6.º andar, tel 42-1002, esquina de Av. Beira-Mar. 20586 1

CENTRO — RUA DA QUITANDA, 30. Alugam-se as salas ns. 1.001 e 1.005 do Edificio SANTO ANGELO. Alugueis de Cr$ 4.500,00 e Cr$ 4.000,00 respectivamente. Contratos comerciais com fiador. Demais informações no Banco Português do Brasil S.A., à Rua 1.º de Março, 65 e pelo tel. 23-2020. 12867 1

Botafogo e Urca

RUA CORREA DUTRA 47 apto. 702 — 2 salas, varanda com vista para o mar, 2 quartos, cozinha, banh. completo, dep. empregada, grande area serviço. Cr$ 7 mil. Ver até as 16 hs. Administradora Nacional. Av. Pres. Ant. Carlos 615, 2.º pav. Tel.: 42-1314, das 9 as 12 e das 14 as 17 hs. 10918 4

AV. RUI BARBOSA 560 — apto. 1502 — Frente com magnifica vista sobre o mar, varanda, sala dupla, 3 bons quartos, banheiro completo em cor, dupla cozinha, dependencias empregada e garage — Cr$ 10.000,00 — Chaves com porteiro — Administradora Nacional — Av. Pres. Antonio Carlos 615 — 2.º pav. — Tel. ...... 42-1314 das 9 às 12 e das 14 às 17 hs. 14936 4

ALUGA-SE ou vende-se com alguns móveis apartamento Botafogo — sala, quarto, banheiro completo, kitchnette com armários, tel. 26-0595. 15843 4

APARTAMENTOS PARA ALUGAR — Botafogo — Em edificio de construção esmerada, situado à Rua Conde de Irajá, 510 a 520, alugam-se, em primeira locação, apartamentos de ampla sala, três quartos, quarto de empregada, banheiro de côr, cozinha-copa, área de serviço e vaga em garagem. Podem ser vistos diàriamente no local. Preços a partir de Cr$ 7.500,00 mensais. Tratar pelos telefones 23-5581 e 23-4032. 19809 4

BOTAFOGO — Alugam-se apartamentos em primeira locação em predio de 4 pavimentos, com varanda, sala, 2 quartos, banheiro completo com box, cozinha, quarto e W.C. de empregada, tanque e área, à rua Sorocaba n. 484 — bloco da frente — aptos. 403 e 404 e bloco dos fundos aptos. 202 — 301 — 302 — 401 e 402 — Ver no local. Tratar Escritórios J. PEDRO e J. PAULO — Despachantes e Administradores de Bens — Av. Nilo Peçanha 155 — 10.º pav. salas 1008 a 1010 tels. 42-0448 e .. 22-7259. 14955 4

Catumbi

ALUGA-SE o sobrado da Rua Itapiru 495 todo pintado, com 3 quartos duas salas e mais dependencias servindo para residencia, atelier ou oficina — Tratar tel. 38-8685. 19862 6

Copacabana e Leme

ALUGA-SE o apartamento de frente n. 507 a rua Carvalho de Mendonça 29 todo arejado e claro. Cr$ ...... 3.600,00 por mes. Tel.: 27-5314. 28163 8

COPACABANA — Aluga-se a rua República do Peru 193, amplo e confortável apartamento — 6.º andar, todo mobiliado, com 4 quartos, 3 salas, 2 banheiros sociais, água quente, central, geladeira, dependencias de empregada e garage — Tratar com Domingos, na portaria, diària mente. 15836 8

OTIMOS APARTAMENTOS — Alugo de sala e quarto separados, cozinha com fogão e forno a gás, basheiro completo, armários embutidos, depósito para malas — Fartura dágua — Telefone na portaria para uso dos moradores — Aptos. 201 — 209 — 411 — Ver e tratar na Praça Edmundo Bittencourt 85, portaria. 9818 8

AV. COPACABANA 371 apto. 1006 — Confortavel frente, sala, quarto banh. completo, cozinha com fogão de 3 bocas e forno, tanque ladrilhado com secador. Cr$ 4.200,00. Chaves com porteiro. Administradora Nacional, Av. Pres. Ant. Carlos .. 615, 2.º pav. Tel.: 42-1314, das 9 as 12 e das 14 as 17 hs. 10919 8

COPACABANA — Aluga-se para familia, ótimo quarto, com refeições - Avenida Princesa Izabel 11, esquina Av. Atlantica. 19684 8

AV. ATLANTICA ESQ. DA R. RAINHA ELIZABETH: Aluga-se amplo apto. de frente p. o mar c. 2 qtos., 2 salas, banh social completo, ampla cozinha, qto. de empreg., banh. e WC. empreg., inteiramente mobiliado, atapetado, louças, roupa de cama e mesa, cortinas, bar, eletrola, c. televisão marca "Capehart" geladeira "Frigidaire" 9 p's. telefone e todos os utensilios que o guarnecem; a casal ou familia de alto tratamento. Entrevistas marcar pelo tel. 47-5926, diàriamente até 21 hs. 12813 8

ALUGA-SE — Apartamento de frente na Av. Copacabana 820 - O'timo local-fronteiro ao cinema Copacabana e Mercadinho Azul. Todo mobiliado completamente novo. Vestibulo, sala, quarto, jardim inverno, ampla cosinha, banheiro completo. - Aluguel Cr$...... 5.200,00 - Tratar tel. 26-7428. 9809 8

COPACABANA — Aluga-se apartamento quarto, banheiro, kitchinete mobiliado. roupa de cama, telefone. Hote Santa Clara, rua Décio Vilares 316. Tel.: 37-4042. 25235 8

COPACABANA — Pôsto 6 — Alugo todo mobiliado, para casal de fino trato. apto. frente, com sala jantar, living, quarto dormir, quarto de vestir, banheiro, copa-cozinha, dependências de empregadas e garage. — Ver e tratar até meio dia à Av. Copacabana 1302 — Apto. 801 — Tel.: 47-5966. 25290 8

AV ATLANTICA 4.098 — Alugo os apartamentos 401 e 402. Aluguel ...... 35.000,00 e 22.000,00. Procurar no local SEVERINO. 19761 8

COPACABANA — Alugo quarto mobiliado com entrada e banheiro independente a rapaz ou moça que trabalhe fora: exige-se referência. — Tratar à Av. N. S. Copacabana 828, apto. 904 de 8 às 12 horas. 25236 8

COPACABANA — Pôsto 3 — Aluga-se quarto de frente em apartamento de fino trato com telefone. — 37-7649. 25255 8

QUARTO EM COPACABANA — Aluga-se um bem mobiliado amplo e com telefone a cavalheiro de tratamento. Tratar — 37-6447. 25254 8

COPACABANA — Excelente apartamento espaçoso (140m2) aluga-se no ED. EMBOABA à Av. N. S. de Copacabana, 661 com três grandes quartos, sala dupla, três varandas fechadas etc. Não falta água. Aluguel Cr$ 8.500,00. Apartamento 904. Chaves na portaria com Da. Helena. Inf pelo tel. 47-3592. 9790 8

COPACABANA — Alugo apto. quarto, sala separados, coz., banh. e tanque lavar roupa — Júlio de Castilhos, 56, ap. 202. Chaves com o porteiro. 16864 8

COPACABANA — Aluga-se a Av. Atlantica, 1110, o apto. 701 com sala de jantar, sala com grande varanda, saleta, hall, 4 quartos, grande cozinha, 2 banheiros completos, qto. para empregados e área com tanque — Aluguel Cr$ 20 mil. Ver no local — Chaves no local. Tratar na Atlas Administradora Limitada. Rua da Quitanda 3 — 6.º andar, s 608. Tel.: 42-6945. 23313 8

ALUGA-SE o apto. 1.110 da Rua Paula Freitas, 19, com quarto e sala separadas, banheiro e kit. Aluguel Cr$ 4.500,00, chaves com o porteiro. Tratar na CASA BANCARIA MORAES MASSET, Av. Erasmo Braga, 277, s. 111. Tel. 22-7079. 21283 8

EM EDIFICIO LUXUOSO e sossegado, alugamos excepcional apartamento composto de 3 quartos, 1 sala com lustre de cristal, jardim de inverno em mármore e envidraçado, copa, cozinha, área de serviço com tanque, dependências de empregada e garagem. Rua Belfort Roxo 316, ap. 204. Ver no local, chaves com o porteiro e tratar na Seção de Locações do BANCO IMOBILIARIO E COMERCIAL S.A. à Av. Erasmo Braga n.º 255-A, sobreloja, no horário de 9,30 às 17 horas. Tel. 52-3833 — Ramal 41. 14918 8

ALUGA-SE à Av. Copacabana 709, apartamento 501, melhor ponto comercial, próprio para consultório, escritório, etc. Consta de ampla sala, quarto separado, banheiro e kitch. Pintura a óleo. Tratar na portaria. 14931 8

POSTO 3 — Alugo o apto. 1209 da rua Paula Freitas 32 — mobiliado, constando de quarto, sala, banheiro e cozinha — Aluguel 3.500,00 — Ver com o porteiro e tratar com OLYNTHO RIBEIRO à Rua Julio de Castilhos 25 — apto. 1202 — tels. .... 47-1841 e 47-5885. 12963 8

POSTO 5 — Alugo o magnifico apto. 601 da rua Saint-Roman 390 — finamente mobiliado com bar, geladeira, etc, constando de sala, quarto independente, banheiro e cozinha, com armarios — Aluguel 8.000,00 — Ver no local das 9 às 12 hs. e tratar c. OLYNTHO RIBEIRO à rua Júlio de Castilhos 25 — apto. 1202 — tels. .. 47-1841 e 47-5885. 12958 8

COPACABANA — Procura-se para alugar apartamento de frente, quarto, sala, banheiro e cozinha, andar medio — Telefonar para 47-1117. 12929 8

POSTO 4 — Alugo o apto. 901 da Av. Nossa Senhora de Copacabana 777 — ao lado do Cine Metro, de frente, c/ galeria, 2 otimas salas, 2 varandas de frente, 4 quartos, 2 banheiros sociais completos, copa, cozinha, 2 quartos de empregada com 2 banheiros privativos etc. — Aluguel 12.000,00 mensais — Chaves com o porteiro e tratar com OLYNTHO RIBEIRO à rua Julio de Castilhos 25 — apto. 1202 — tels. 47-1841 e 47-5885. 12965 8

CASA — GRAJAU' — Centro grande de terreno, aluga-se — Borda do Mato 187. Oito mil cruzs. Fiador comerciante. Está aberta terminando as pinturas. Onibus 110 na esquina. Tratar Rua Otávio Corrêa 53 Urca. 20572 3

ALUGA-SE em Copacabana uma ótima sala, bem mobiliada, colchão de mola ap. socegado de sra. idônea, a senhor que dê referencias. Informações 37-6571. 25305 8

COPACABANA — Rua Aires Saldanha 72. Aluga-se vaga na garage à Rua Aires Saldanha 72. Preço Cr$.. 500,00, Tratar pelo telefone 42-7002. 20573 8

COPACABANA — Alugamos a partir de 4.500 cruzs. os aptos. 110, 1205, da Av. Copacabana, 1.003/9, com varanda e qt. conjugados, banheiro, e coz. Ver no local e tratar na KAIC — Rua do Carmo, 27, 6.º andar, g. 601, 22-1860. 9867 8

COPACABANA — Vaga em garagem (P 3)., à R. Toneleros 89 (Ed. Ciru). Tratar à Rua João da Mata, 38. Tijuca, f. 38-4122. 19802 8

ALUGA-SE ótimo quarto, com café pela manhã, a senhor de responsabilidade. Av. N. S. de Copacabana, 1246, 11.º andar, ap. 1104. 20597 8

COPACABANA — Aluga-se primeira locação, apartamento frente sala, dois quartos, cozinha, banheiro, completas dependencias empregada, água quente corrente Edif. ELDORADO, Rua Domingos Ferrera, 171, apt. 709. Pode ser visto das 14 até às 16 horas. 25297 8

COPACABANA — Aluga-se apto. de frente a Av. Prado Jr. 181 apto. 1101 com 1 grande sala, 3 quartos espaçosos, depend. empr. garagem etc. por Cr$ 10 mil. Chaves com o porteiro. Tratar na Imobiliaria Lemos Ltda. Av. Nilo Peçanha 26 s/702. Tel.: .. 22-2483 (520). 17432 8

COPACABANA — Aluga-se em casa de familia ótima vaga com refeições, para moça que trabalhe fora. Tel. 57-5227. 27143 8

COPACABANA — Aluga-se ótimos apartamentos, primeira locação, com 2 quartos tipo duplo, vestibulo, sala, banheiro social, cozinha e banheiro de empregada. Ver à Rua Figueredo Magalhães, 327, aptos. 209 e 211. Tratar na EBIL — Empresa Brasileira de Imóveis S.A., à Rua Senador Dantas, 74, 12.º andar ou pelo telefone 52-9059, das 9 às 12 e das 14 às 18 horas. 29265 8

COPACABANA — Aluga-se ótimo apartamento com quarto e sala conjugado, banheiro e kt. Ver à Rua Souza Lima, 48, apto. 402. Tratar na EBIL — Empresa Brasileira de Imóveis S.A., sito à Rua Senador Dantas, 74, 12.º andar ou pelo telefone 52-9059, das 9 às 12 e das 14 às 18 horas. 29264 8

COPACABANA — Alugamos apto. de saleta e quarto, banheiro e kitchnete. Rua Julio de Castilhos, 40 apto. 501. Aluguel Cr$ 3.500,00. Chaves c/ o porteiro. Tratar na Imobiliaria Lemos Ltda. a av. Nilo Peçanha 26, sala 702, Tel.: 22-2483. 17435 8

URGENTE — Casal americano precisa alugar apratamento periodo três meses, mobiliado, uma sala, dois quartos, confortavel, preferencia Copacabana. Telefonar até 18 horas para 26-9100 ou 46-2144, falar com Aana Maria. 13972 8

APTO — Aluga-se 3 salas, terraço, 4 quartos, 6 armários embutidos, 2 banheiros sociais, copacozinha com armários embutidos, 2 quartos de empregada, banheiro completo para empregados, água quente corrente e garagem. Aluguel 15.000,00 cruz. Informações, Telefone 37-3686. 25311 8

COPACABANA — Alugamos apto. de alto luxo mobiliado com telefone, geladeira, serve para Diplomata, com 4 quartos, com armarios embutidos, 2 banheiros, 2 salões amplos, jardim inverno etc. — Tratar na Agencia Anglo-Americana, rua Mexico 148, sala 804 — Tel.: 42-2482, entre 10 e 6 horas. 16925 8

COPACABANA — Alugamos apto. mobil. com 2 quartos, 2 salas e dep. telef. gelad. Tratar na Agencia Anglo-Americana. Rua Mexico 148 sala 804. Tel.: 42-2482 entre 10 e 6 horas. 16922 8

COPACABANA — Alugamos apto. de alto luxo mobil com 3 quartos, 2 salas, jardim inv. 2 banhs. e demais dep. Tratar na Agencia Anglo-Americana rua Mexico 148 s/ 804. Tel.: .. 42-2482, entre 10 e 6 horas. 16921 8

LEME — Apartamento mobil. c/ gelad. para alugar com quarto, sala ampla dep. Cr$ 7 mil. Tratar na Agencia Anglo-Americana, rua Mexico 148 sala 804. Tel.: 42-2482 entre 10 e 6 horas. 16920 8

COPACABANA — Alugamos apartamento duplex com 3 quartos, 2 banhs. 3 salões, jardim inv. terraços e dep. Tratar na Agencia Anglo-Americana rua Mexico 148 sala 804. Tel.: 42-2482 a partir de 10 até 6 horas. 16926 8

AV. COPACABANA 1003-1009 — apto. 202 — Magnifico, frente, varanda, sala, quarto, banheiro, kitchnette — Cr$ 5.000,00 — Visitas das 9 às 11 hs. — Administradora Nacional — Av. Pres. Antonio Carlos 615 — 2.º pav. — Tel. 42-1314 das 9 às 12 e das 14 às 17 horas. 14935 8

COPACABANA — Alugamos apto. com 4 quartos, 2 salas, 2 salões e demais dep. — Tratar na Agencia Anglo-Americana — Rua México 148 — sala 804 — Tel. 42-2482. 14939 8

POSTO 4 — Alugo o apto. 709 da rua Domingos Ferreira 171, de frente, 1. locação, constando de sala, 2 quartos, banheiro, cozinha e dependencias de empregada —, Aluguel 7.500,00 — Ver com o porteiro até às 16 horas e tratar com OLYNTHO RIBEIRO — à rua Júlio de Castilhos 25 — apto. 1202 — tels. 47-1841 e 47-5885. 12926 8

POSTO 4 — Alugo o apto. 101, térreo, da rua Santa Clara 128 — de frente, próximo à rua Barata Ribeiro, com sala, banheiro e kitchnete — Aluguel 3.500,00 — Ver no local até às 16 horas e tratar com OLYNTHO RIBEIRO à rua Júlio de Castilhos 25 — apto. 1202 — tels. 47-5885 e 47-1841. 12959 8

COPACABANA — Aluga-se à Rua Domingos Ferreira 123, ótimo apto. de frente p. o mar. Em 1a. locação, comp. de Saleta, sala, quarto, banheiro e cozinha de verdade — Ver no local o apto. 722, chaves com o porteiro — Tratar na CIVIA — Trav. do Ouvidor 17 — loja — Tel. 52-8166. 12922 8

COPACABANA — Aluga-se à Av. N. S. de Copacabana 113-115 — ótimo apto. de frente comp. de saleta, sala, armario embutido, quarto, banheiro social e cozinha, apto novo em 1a. ocupação — Ver no local o apto. 1107, chaves com o porteiro e tratar na CIVIA — Trav. do Ouvidor 17 — Loja — tel. 52-8166. 12920 8

COPACABANA — Aluga-se à Av. Prado Junior, 165, ótimo apto. de frente — sob pilotis, comp. de: salão (46m2), jardim de inverno, 3 quartos, 2 banheiros sociais, cozinha, área com tanque dep. p. empregada e garagem — Ver no local o apto. 701 — Tratar na CIVIA — Trav. do Ouvidor 17 — loja — Tel. 52-8166. 12915 8

Flamengo

FLAMENGO - Aluga-se à rua Paissandu 59, esquina da rua Senador Vergueiro, em primeira locação o apto. 302 de frente, constando de saleta, sala e quarto conjugados, kitch. e banheiro completo, p/ Cr$ 4.500,00 mensais, com depósito — Ver no local e tratar pelo telefone 45-7319, com o sr. Miranda Rosa, na parte da manhã. 19707 10

ALUGA-SE com telefone o aptº 202 da rua Honorio de Barros, 38 - Esquina d. rua Senador Vergueiro, de frente, todo pintado de novo com 2 salas, 2 quartos, jardim de inverno banheiro, cozinha, quarto de empregada e área de serviço. Chaves c. o porteiro - Tratar na Casa Bancária Moraes Masset - Av. Erasmo Braga, 277 s. 101 tel. 22-7079. 9812 10

ALUGAMOS — Aptº pequeno no Flamengo Quarto e sala conjugado, banheiro e Kit. - Tratar na Atlantida Imoveis Ltda. - Senador Dantas, 80 - 18º andar, Tel: 42-2104. 9811 10

FLAMENGO — Aluga-se Apartamento mobiliado: 3 salas, 4 quartos, 2 banheiros, copa, cozinha, 2 quartos e WC para criados. Ver e tratar Av. Rui Barbosa 100 apto. 701, de 13,00 as 18,00 hs. 15892 10

RUA SENADOR VERGUEIRO 50 apto. 602 — Confortavel, frente, 2 salas conjugadas, j. inverno, 3 quartos, banh. copa, cozinha, dep. empregada, area serviço. Cr$ 9 mil. Chaves com porteiro. Administradora Nacional. Av. Pres. Ant. Carlos 615. 2.º pav. Tel.: 42-1314. 15890 10

FLAMENGO — Aluga-se ótimo apartamento de sala, quarto, banheiro e kitch. Aluguel Cr$ .... 3.800,00. Ver na rua Marques de Abrantes 37 apto. 710. Informações no Banco Auxiliar da Produção S.A. — Trav. do Ouvidor 12 — 52-2220. 10900 10

ALUGA-SE o apt. 810 da Rua Buarque de Macedo, 36 c/ quarto-sala banheiro e Kit. Aluguel Cr$ 4.100,00 — Chaves com o porteiro. — Tratar na CASA BANCARIA MORAES MASSET — Av. Erasmo Braga, 277 — S/ 101 — Tel.: 22-7079. 21282 10

APARTAMENTO CASAL — Flamengo. Meio luxo — Aluga-se 1 quarto, 1 sala, cozinha completa, área de serviço c. tanque, quarto e dependencias empregadas, chaves porteiro — R. Marques Abrantes, 16, telefone: 43-8301, Duilio. 14744 10

FLAMENGO — Aluga-se apto. de sala, quarto, banheiro e cozinha à Rua Silveira Martins 127, apto. 102. Chaves com o porteiro. Aluguel Cr$ 4.200,00. Tratar à Trav. Carlos de Sá 11, ap. 402, com D. KITY. 12904 10

APTO. MOBILIADO — Alugamos excepcional, luxuoso, com todo confôrto, em edificio de primeira ordem, constando de 2 amplos quartos, sala, varanda com 10m de frente, cozinha, banheiro, dep. de empregada e área com tanque. Rua Ferreira Viana 35, ap. 601. Chaves com o porteiro e tratar na Seção de Locações do BANCO IMOBILIARIO E COMERCIAL S.A. à Av. Erasmo Braga n.º 255-A, sobreloja, no horário de 9,30 às 17 horas. Telefone 52-3833 — Ramal 41. 14921 10

AV. RUI BARBOSA — Alugamos ap. de primeira locação sendo 1 por andar com telef. com 3 quartos com armarios embut. 2 salões amplos, jardim inv. 2 banhs. etc. Tratar na Agencia Anglo-Americana rua Mexico 148 s/804. Tel.: 42-2482, a partir de 10 horas até 6. 16927 10

ALUGA-SE por 5.500,00 o apartamento 4 da Rua Buarque de Macedo 28 — Ver das 9 às 11 — Tratar tel. 52-0730 depois das 9 horas. 14933 10

FLAMENGO — Alugo o apto. 304 da rua Paissandu 293 — c. sala, 3 quartos, banheiro, cozinha, área c depend. de empregada — Aluguel 7.600,00 — Ver no local e tratar com OLYNTHO RIBEIRO — à rua Júlio de Castilhos 25, apto. 1202 — tels. 47-1841 e 47-5885. 12957 10

FLAMENGO — Aluga-se apartamento com boa sala, kitchnette e banheiro — Tratar pelo telefone 45-6260.

PRAIA DO FLAMENGO — Aluga-se apartamento de frente com 2 quartos, boa sala, banheiro completo, cozinha e dependencias de empregada — Preço Cr$ 7.800,00 — Tratar pelo telefone 45-6260. 25342 10

Gávea

GAVEA — Aluga-se — rua João Borges, 37, confortáveis apartamentos com duas salas, três quartos, dois banheiros e demais dependências, além de espaçosa garagem. Aluguel Cr$ 13.000,00. Tratar na Administradora Duvivier S.A. Rua Álvaro Alvim n.º 31-8.º andar. 8760 11

GAVEA — Aluga-se apartamento com duas salas, três quartos, entrada independente e abrigo para automóvel. Rua Major Rubens Vaz, 537 — Tratar com o proprietário, telefone 47-1129. 23282 11

GARAGEM — Lagoa — Aluga-se uma vaga a R. Alm. Guilhobel 131 Ver com o porteiro, aluguel Cr$ .. 500,00. Tratar na CIVIA — Trav. do Ouvidor 17 — Loja. Tel.: 52-8166. 12916 11

Ipanema

RUA BARÃO DE JAGUARIBE 146 apto. 101 — Confortavel, varanda, 2 salas 2 quartos, 1 com armario, banh dep. empregada, area. Cr$ 7 mil. — Chaves no apto. 102 — Administradora Nacional. Av. Pres. Ant. Carlos 615, 2.º pav. Tel.: 42-1314 das 9 as 12 e das 14 as 17 hs. 10917 12

RUA BARÃO DA TORRE 107-A — apto. 201 — Hall, sala, varanda, 4 quartos, copa, cozinha, banheiro dep. empregada, area serviço. Visitas das 13 as 15 hs. Administradora Nacional — Av. Pres. Ant. Carlos 615 — 2.º pav. Tel.: 42-1314. 10912 12

CASA pequena decorada com bom gôsto, aluga-se mobiliada em Ipanema, pelo prazo de 6 meses. Chaves pelo tel. 45-7550. 12906 12

IPANEMA-LEBLON — Família estrangeira procura, para 1.º de setembro, casa ou apartamento moderno, com 1 ou 2 salas, 3 quartos e garagem ou abrigo para automóvel. Telefone 22-4090. Sr. Werner. 12899 12

IPANEMA — Aluga-se ótima residência à rua Nascimento Silva n.º 447, constando de quatro quartos, duas salas, uma saleta, cozinha, banheiro, varanda, dependências de empregados, jardim, quintal. Aluguel: Cr$ 14.000,00. Chaves no local. Tratar na Administradora Duvivier S.A. Rua Álvaro Alvim n.º 31-8.º andar. 19811 12

IPANEMA — Casa — Alugo magnifica a rua Barão de Jaguaribe 263 esq. da rua Garcia D'Avila com 2 pavs., constando de: Terreo: 3 salas copa, cozinha, toilete garage e pequeno quarto e área com tanque; 2.º pav.: 3 quartos 2 banheiros sociais completos quarto e banheiro de empregada. Aluguel: 15.000,00 mensais. Chaves p/ favor a rua Garcia D'Avila 14 e tratar com Olyntho Ribeiro a rua Julio de Castilhos 25 apto. 1202 tels.: 47-5885 e 47-1841. 12955 12

IPANEMA — Casa — Alugo a Av. Vieira Souto 344 com magnifica vista para o mar e 50 ms. de fundos constando de: 1.º pav. varanda, 4 salas, cozinha, terraço; 2.º pav.: sala, 5 quartos, varanda, banheiro e terraço. Externamente: garage, quarto e banheiro de empregada. Aluguel: .. 20.000,00 mensais. Ver com o pintor das 7 as 11 hs. e tratar com Olyntho Ribeiro a rua Julio de Castilhos 25, apto. 1202, tels.: 47-5885 e 47-1841. 12956 12

Jardim Botânico

ÓTIMO — ap. novo c. sala de 20m2, 3 bons quartos, quarto empr. etc. Lustres de gesso, luz e gás ligados. Excelente local. R. Italpava 136-ap. S-202 - Chaves c. Barbosa. Aluguel módico 5.500 - Tratar Sr. Adalberto - tel 43-2833 ou 47-4128. 9788 14

JARDIM BOTANICO — Alugamos, em frente à Sociedade Hipica, à rua Oliveira Rocha n. 18, o apartamento 201, em edificio de 1 apartamento por andar, composto de 2 salas amplas, 3 grandes quartos, belissima varanda, cozinha, banheiro, dependencias de empregados, etc. — Aluguel Cr$ 10.000,00 — Ver no local — Tratar na Imobiliária Lemos Ltda., à Av. Nilo Peçanha 26, sala 702 — Telefone 22-2483. 22165 14

Laranjeiras

RUA DAS LARANJEIRAS, 337, aluga-se apto. 405, quarto, cozinha, banheiro e o apto. 407 igual mas com móveis 3.º pav. sem elev. Fiad. ou dep. inf. tel. 37-4376 16873 16

ALUGA-SE o apto. Co-1 de 9.º pavimento (cobertura) do prédio da rua Laranjeiras 356, constando de sala e quarto conjugado, banheiro e cozinha. Aluguel Cr$ 3.500,00. Tratar a rua São José 85, sala 314. Exige-se fiador.

CASA MODERNA, próxima a Paissandu, 3 quartos, 2 salas, etc. jardim, entrada auto Tel. 45-0206, depois 15 horas. 20308 16

QUARTO — Aluga-se mobilado para rapaz ou senhor de respeito, à Rua Pereira da Silva 601, apto. 102. Fones 25-1858 e 23-6044 com DR. CANARINHO. 9893 16

ALUGA-SE em Laranjeiras, apartamento com sala e quarto independentes, banheiro, cozinha, área envidraçada, servindo para uma ou duas senhoras. No prédio há apenas dois outros apartamentos de luxo. Aluguel 4.000,00. Ver R. Gen. Cristóvão Barcelos, 25, ap. 101 (ônibus 115). 27255 16

Leblon

APARTAMENTOS — LEBLON — Alugam-se apartamentos de 2 e 3 quartos, tôdas as dependencias, grande jardim e lago, em 1a locação, à Avenida Bartolomeu Mitre, 647 (esquina da Rua Desembargador Alfredo Russel). Pede-se fiador idôneo. Ver local, das 12 às 17 horas. 19748 17

ALUGA-SE apartamento com saleta grande, livin-room, 3 quartos sendo todos de frente e esplêndida dependências para empregada. Possui telefone e lustres. Aluguel: 10.000.00 Cr$. Rua Artur Araripe, 63, apart. 302. — Transversal à Visconde de Albuquerque. Tratar pelo tel.: 27-9077. — Mme. CAMARGO. 25282 17

RUA DIAS FERREIRA 455 apto. 601 — Frente, vestibulo, sala, quarto, varanda, banh., cozinha e area serviço. Chaves c/ porteiro. Cr$ ...... 3.700,00. Administradora Nacional - Av. Pres. Ant. Carlos 615, 2º pav. — Tel. 42-1314. 15891 17

LEBLON — Aluga-se apartamento para família de tratamento em Edifício Novo (1.ª locação). Não falta água (possui poço artesiano, com ótima água). Tôdas as peças com Parquet paulista. Com grande living, 3 quartos, banheiro de côr e dependências de empregados. Ver e tratar Av. Ataulfo de Paiva, 926. 64693 17

LEBLON — Av. Bartolomeu Mitre .. 330 apto. 402 — Aluga-se: saleta sala com varanda, 3 quartos com otimos armarios embutidos, banheiro, cozinha, área e dependencias de empregada, Agua em abundancia. Aluguel: Cr$ 5.500,00. Ver todos os dias a partir das 14 horas. 8905 17

LEBLON — Alugamos por Cr$ .... 7.500 o apto. 101 da Rua Marquês Canário, 20 com 2 salas, 3 quartos, varanda, banheiro, cozinha e qt. e WC de empreg. e área de serviço c. tanque. Ver no local e tratar na KAIC — Rua do Carmo, 27, 6.º andar, g. 601, tel. 22-1860. 9866 17

LEBLON — Alugamos por 4.500 o apto. 407 da Rua Cupertino Durão, 147, com sala, quarto separados, banheiro e cozinha. Ver no local e tratar na KAIC — Rua do Carmo, 27, 6.º andar, g. 601, tel. 22-1860. 9870 17

Santa Teresa

SANTA TERESA — Bairro A Equitativa — Alugam-se na Rua Almte Alexandrino, 976, lojas e apartamentos de sala e 2 quartos e sala e 3 quartos, além das demais dependencias: construidas em terreno sólido, com todas as peças com iluminação direta, em local ajardinado e arborizado, com magnifica vista e clima de montanha, servidos por Plano Inclinado, alem de rua para acesso de veiculos e dispondo de núcleo comercial próprio. Tratar à Travessa do Ouvidor, 22, 4.º andar, das 12 às 17 horas. 4873 23

SANTA TERESA — Alugam-se bons quartos com pensão, em residência familiar, a 10 minutos do Largo da Carioca, na Rua Teresina 29. Telef. 42-5000, bonde Paula Mattos. 9888 23

STA. TERESA — Alugamos à Rua Júlio Otoni 479, confortável e ampla residência, com maravilhosa vista para a cidade, constando de 3 pav. Tendo no andar inferior: sala, quarto, banheiro e quintal com 90m.2. No térreo: 2 salas, jardim de inverno, copa, cozinha, banheiro e garagem. No superior: 2 grandes quartos, hall e banheiro, água em abundância, pois possui reservatório para 12.000 litros. Ver no local e tratar na Seção de Locações do BANCO IMOBILIARIO E COMERCIAL S.A. à Av. Erasmo Braga n.º 255-A, sobreloja, no horário de 9,30 às 17 horas. Tel. 52-3833 — Ramal 41. 14917 23

PAULA MATTOS — Aluga-se apto de 2 salas, 2 quartos, cozinha com box p/ geladeira, armarios embutidos banh. completo e dep. p/ empregada — Ver a Rua Paula Mattos n. 52 apto. 303 e tratar na CIVIA — Trav. do Ouvidor 17 — Loja. Tel.: 52-8166. 12918 23

SANTA TERESA — Alugamos por 6 mil cruzs. os aptos. S/101 e S/104 com 2 quartos, sala, banheiro, cozinha, área com tanque e qt. e W.C. de empregados, e garage. Ver no local e tratar com KAIC — RUA DO CARMO, 27, 6.º andar, g. 601, tel.: 22-1860. 9868 23

São Cristóvão

MERCADINHO S. CRISTOVAO — Comerciantes atenção! — Aproveitem a oportunidade para a locação dos ultimos boxes sem luvas, aluguel a partir de 3.500 cruzeiros, para serem instalados os seguintes ramos de negocios: — Deposito de pão e doces de confeitaria, Pastelaria, radios e discos, geladeiras, fotografo, sapataria, alfaiataria, papelaria e artigos escolares, tintas, pinceis e derivados roupas e confecções, artigos de madeira e vime, artigos de couro, bolsas e cintos, artigos eletricos, artigos plásticos, artigos de aluminio, bananeiro, material fotografico e otico, enlatados, brinquedos, artigos esportivos, quadros, molduras e vidraceiro barbeiro e cabeleireiro, chaveiro, loteria e pequenas impressões gráficas acessorios de automoveis, aves abatidas e ovos, frutas nacionais e estrangeiras, sapateiro (consertos), deposito de meias, camisaria e gravataria, passaros, rações e derivados, perfumaria, moveis artisticos e objetos decorativos, guarda-chuvas e chapeus, tamancaria e chinelos. Ver a rua S. Cristovão 1.118-A. Tratar a rua da Assembléia 104, s/904, Tel.: 22-3814. Pedro da Silveira. 19858 24

S. CRISTOVAO — Aluga-se a Rua Licinio Cardoso 157 c/6 recentemente reformada composta de 2 salas, 2 quartos, banheiro, cozinha com fogão a gaz e área com tanque. Ver no local, chaves no mesmo. Tratar na CIVIA S. A. Trvessa do Ouvidor 17 — Loja. Tel.: 52-8166. 12924 24

Vila Isabel

ALUGA-SE o apto. 406 da Rua Emilia Sampaio 20, com 3 quartos, sala, saleta e mais dependências. Chaves no apto. 106. Tratar à Rua da Assembléia 104, 9.º and., sala 904. Tel. 22-3814, com PEDRO DA SILVEIRA. 12898 26

Tijuca

TIJUCA — Aluga-se ótimos apartamentos, primeira locação, com 2 quartos, sala, varanda, banheiro social, quarto e WC. de empregada. Ver à Rua Carlos de Vasconcelos, 83, aptos. 401 e 402, do Bloco "A". Tratar na EBIL — Emprêsa Brasileira de Imóveis S.A., sito à Rua Senador Dantas, 74, 12.º andar ou pelo telefone 52-9059, das 9 às 12 e das 14 às 18 horas. 29261 27

TIJUCA — Aluga-se otima casa de 2 pavimentos, centro de terreno exclusivamente para residencia particular. Terreo com hall, 2 salas, sala de almoço, banheiro, cozinha, despensa, deposito, 3 quartos e WC de empregada, galinheiro, garage. 2.º pavimento com banheiro, 4 grandes quartos, terraço. Jardim na frente, pátio nos fundos. Peças muito amplas. Exige-se referencias e otimo fiador. Rua Almte. Cochrane 72. — Tratar com Ricardo, tel.: 42-7144. Av. Almte. Barroso 90 — sala 1106. 20634 27

TIJUCA — Apartamento de Luxo — Aluga-se otimo de frente em primeira locação a rua Visconde de Figueiredo 4 apto. 703, tendo 2 quartos sala, cozinha, banheiro completo, quarto e banheiro de criados, area de serviço e garagem. Aluguel 6.500 cruzeiros. Ver no local com o encarregado. Tratar a rua da Assembleia 104 s/904. Tel.: 22-5814. Pedro da Silveira. 19857 27

TIJUCA — Alugo a rua João Alfredo 33 palacete recem-construido de 2 pavimentos com 2 salões, grande hall, 5 timos quartos, grande copa, cozinha c/ fogão de 6 bocas, 3 banheiros sociais completos, jardim de inverno, garage e dependencias de empregada. Ver no local e tratar com Olyntho Ribeiro a rua Julio de Castilhos 25 apto. 1202, tels.: 47-1841 e 47-5885. 12964 27

MUDA — Rua Ferdinando Laboriau, 246, apto. 401, aluga-se, de frente, novo; boa sala, 2 qtos. arm. embut., banh., coz., área e dep. de empregada Aluguel 4900,00. Ver no local 19808 27

Subúrbios da Central

EM SANTA CRUZ, aluga-se casa por 700,00 e outra 1.200,00. Avenida Antares 2.651, em frente Fábrica de automoveis e tratar R. Senador Dantas, 71, loja. 19771 29

MEYER — Aluga-se — Apartamento ainda não habitado com 3 quartos, 1 sala, banh. completo, cozinha, despensa, tanque e dependências para empregada. Não falta água. Pátio interno para recreio de crianças e guarda de automóvel. Rua Cachambi 184, apto. 101. Chaves no local, com o zelador. Tratar na COMPANHIA CIVIA, Trav. Ouvidor 17. 14914 29

TODOS OS SANTOS — Apartamento — Aluga-se otimo de frente em primeira locação a rua Piauí 64 apto. 101 tendo 2 quartos, sala, cozinha, banheiro completo, quarto e banheiro de criados e area de serviço. Aluguel 4.200 cruzeiros. Ver no local com o encarregado. Tratar a rua da Assembléia 104 s/904. Tel.: 22-5814 — Pedro da Silveira. 19854 29

MEIER — Aluga-se a Rua Caxambi 184 otimo apto. de frente comp. de: sala, 3 quartos, banh. cozinha, dep. p/ empregada e área com tanque, apto. novo, primeira locação. Ver no local o apto. 101, chaves com o porteiro e tratar na CIVIA — Trav. do Ouvidor 17 — Loja. Tel.: 52-8166. 12914 29

CASCADURA — Aluga-se a Av. Suburbana 10.432, otima sala p/ escritorio com 15m2. Ver no local a sala 201, chaves com o porteiro. Tratar na CIVIA — Trav. do Ouvidor 17 — Loja — Tel.: 52-8166. 12913 29

LARGO DOS PILARES — Est. Terra Nova — Aluga-se a Rua Cincinato Lopes 76, otima casa em centro de terreno, comp. de sala, 3 quartos, copa, cozinha com fogão Ultra-gaz, banheiro completo e quintal todo murado, chaves no local. Tratar na CIVIA S.A. — Trav. do Ouvidor 17 — Loja. Tel.: 52-8166. 12912 29

Sub. da Leopoldina

VILA DA PENHA — Aluga-se a Rua Volta 364 otimo apto. de frente comp. de saleta, sala, 3 quartos, banheiro, cozinha, dep. p/ empregada e area c/ tanque. Ver no local o apto. 201 — Chaves com o porteiro e tratar na CIVIA — Trav. do Ouvidor 17 — Loja. Tel.: 52-8166. 12917 30

HIGIENOPOLIS — Loja — Aluga-se otima a rua Darke de Matos 259-A, tendo 2 portas e instalações sanitarias, servindo para qualquer ramo de negocio. Aluguel 3.500 cruzeiros. Ver no local, chaves com o porteiro. Tratar a rua da Assembleia, 104 s/904 — Tel.: 22-5814 — Pedro da Silveira. 19856 30

VIGARIO GERAL — Aluga-se ótima casa tôda pintada de novo, com sala, 2 quartos, banheiro, cozinha, varanda e quintal. Ver na Rua Correia Dias 556, fundos. Chaves com o morador do prédio da frente. Informações no BANCO AUXILIAR DA PRODUCÃO S. A, Trv. do Ouvidor, 12, tel. 52-2220. 10898 30

BONSUCESSO — Alugamos a partir de 3 mil cruzs. as casas 31 térreo e sobrado, da Rua Alará, com 2 qtos., sala, varanda, corredor, porão, banheiro, cozinha e tanque e 3 quartos, sala, varanda, banheiro, cozinha e área c. tanque. Ver no local e tratar na KAIC — Rua do Carmo, 27, 6.º andar, g. 601, tel. 22-1860. 9869 30

CENTRO

Aluga-se no Centro, magnifica sala de frente, com 35,42m2, no 3.º andar de prédio novo, Edificio Capital. Excelente localização, esquina de Avenida Almirante Barroso com Avenida 13 de Maio. Com 4 amplas janelas, modernissimo sistema de venezianas. Instalações sanitárias com box. Agua em abundância. Espaço para depósito. — Aluguel: Cr$ 6.000,00, mais taxas e impostos. — Chaves com o porteiro, Sr. Carvalho, Av. Almirante Barroso, 6. 82677 36

LOJINHA ou PORTA

CENTRO COMERCIAL — Pago bem — Tel. 34-3705 até 10 horas da manhã ou depois de 18 horas. 20596 38

PRECISA-SE URGENTE

Apartamentos mobiliados para alugar para 2, 3 ou 4 meses para familias estrangeiras com 2 ou 3 quartos, salas e demais depends. preferivel na zona de Copacabana, Leblon, Ipanema, Jardim Botânico. Tratar na Agência Anglo-Americana, rua México 148. 14947 38

MERCADINHO — Oportunidade — Zona sul — Passamos contrato de boxs (10 anos) prestando-se para vários ramos de negócio — Ambiente fino tipo "magazin" — Aluguel desde dois mil cruzeiros. Ver e tratar à rua Visconde de Pirajá 68 — Em frente à Pça. General Ozorio com sr. Rafael até às 17 horas. 14925 38

LOJINHAS — Zona sul — Passamos contrato — Aluguel de sòmente Cr$ 2.000,00 mensais — 10 anos de contrato. Prestando-se para vários ramos — Exposição de mercadorias ou varejo de vendas. — Ótimas condições. Ver e tratar à rua Visconde de Pirajá 68 — Ipanema com sr. Rafael até às 17 horas. 14924 38

LOJA NO ESTÁCIO

Aluga-se uma com depósito ao lado, rua Zamenhof, 30. Ver e tratar no sobrado. Exige-se apenas fiador idôneo. 19870 38

PROCURA-SE

Para alugar, apartamento mobiliado com fino gôsto, para pequena familia de alto tratamento. Na Praia de Botafogo, Flamengo ou transversais. Tratar com o Sr. Carlos pelo telefone: 23-5117. 12845 38

MORRO DA VIÚVA

Cr$ 8.000,00 — Aluga-se apartamento no 13.º pavimento, com linda vista para o mar, com varanda, sala, 3 quartos, banheiro, cozinha, dependências para empregada e direito a vaga na garagem. Chaves com o porteiro, à Av. Ruy Barbosa n.º 800. Informações pelo telefone 42-6030, ramal 14. 17413 38

DOIS GRANDES GALPÕES

Podendo ser ampliados. Próprios para Indústria ou Depósito, com fôrça, luz e telefone ligados. Com seis privadas, banheiros, salão, refeitório com armários para empregados para roupa. Grande área livre, tôda acimentada. Aluguel antigo Cr$ 15.000,00. Passo o contrato de nove anos com direito à reforma. Ver à Rua Gonzaga Bastos n. 335, perto do Estádio Maracanã, Rua Buenos Aires n. 229 — Tel. 43-4365. 16897 38 das 8 às 13, diàriamente e aos domingos das 8 às 12. Tratar à

ANDAR — AVENIDA RIO BRANCO, 43

Aluga-se o 12.º andar, com 5 salas grandes e 2 sanitários — Tratar à Rua da Alfândega, 53, com o Sr. Monteiro. 82970 38

OPORTUNIDADE

Por motivo de viagem passa-se contrato de bonito apartamento Santa Teresa, a 10 min. do centro com linda vista sôbre tôda a baía, contendo: hall, 2 salas, 2 dormitórios, cozinha, banheiro, dependências de empregada, com 2 telefones ligados, cozinha tipo americano instalada recentemente. Geladeira "Frigidaire" nova, 1 dormitório, etc. Vende-se estas peças também em separado. Tratar pelo telefone 32-9186. 9859 38

SALAS NO CENTRO

Rua da Quitanda n. 30 — Entre Ruas Assembléia e Sete de Setembro — Alugam-se as salas 404/06 com entrada própria e banheiro completo privativo. Tratar com Maigre, Rua da Assembléia n. 51 - 9.º andar. 9902 38

PROCURA-SE LOJA

Procura-se loja ou pequeno prédio para alugar ou comprar na zona bancária. Ofertas para a portaria dêste jornal sob número 14938. 14938 38

CASTELO

Aluga-se ótimo apto. de frente, comp. de: sala de espera, grande sala, banheiro completo e kitchnet. Ver no local, chaves com o porteiro à Rua México n. 111 - apto. 1106 e tratar na CIVIA — Trav. do Ouvidor n. 17 - loja — Tel. 52-8166. 12919 38

ALUGA-SE LOJA

-- Centro Comercial --

Aceitam-se propostas para locação de loja à Rua da Assembléia 45, para entrega dentro de 4 meses. Qualquer ramo, exceto café ou restaurante. Administradora Duvivier S. A. Rua Alvaro Alvim n.º 31 — 8.º andar. 19812 38

GALPÃO

Precisa-se alugar, em zona industrial, um galpão com 1.000 a 1.500 m2. — Ofertas para 14908 na portaria dêste jornal. 14908 38

Em Copacabana em frente à Colombo

ALUGA-SE AMPLÍSSIMA LOJA NOVA

Especial para grande comércio de luxo, Banco, Casa de Modas com local para desfile de modêlos etc., com dois luxuosos sanitários, amplo pátio privativo.

Ver e tratar à Rua Barão de Ipanema, 59, diretamente com o proprietário de 10 às 12 e 15 às 17 horas. Telefone: 57-0163. 79818 38

LOJA — PRAÇA DA BANDEIRA

PRECISA-SE

A Delegacia do Instituto dos Industriários precisa alugar uma loja com metragem aproximada de 120 m2, para instalar um Pôsto de Benefícios, nas imediações da Praça da Bandeira, Ruas Joaquim Palhares, Haddock Lobo, Matoso e Mariz e Barros até Campos Sales

As propostas deverão ser entregues no protocolo da Delegacia, na Av. Marechal Câmara, 310.

Informações nos Serviços-Gerais, 7.º andar do mesmo endereço. 82523 38

EDIFICIO SANTO ANTÔNIO

ALUGAM-SE ótimos apartamentos em primeira locação, à Rua Conde de Lage, esquina da Rua Taylor, sendo os de ns. 807 — 808 — 1207 e 1208, com sala, dois quartos, cozinha e banheiro, e os de ns. 1209, 1210 e 1211, com sala, quarto, cozinha e banheiro. Chaves com o porteiro Informações pelo telefone 42-6030, ramal 2. 19683 38

APARTAMENTO

Mobiliado Flamengo

Aluga-se apartamento para casal sem filhos, com duas salas, dormitórios, cozinha, banheiro, quarto e dependências para empregada: mobiliado, com tapetes, cortinas e telefone. Aluguel Cr$ 8.000,0, contrato com fiador ou depósito. Rua Machado de Assis n.º 12, ap. 101 — Fone 25-8722. 3986 38

Esta seção conclui na 13.ª página

Você que sempre sonhou com casamento feliz, já procurou a Agência de Matrimônios

"ROMA"?

Av. Rio Branco, 185, 14.º and., apto. 1420 (Esq. da Av. Almirante Barroso) — RIO
Av. Brigadeiro Luiz Antônio, 1423, apto. 2 — fone: 36-9038 — S. PAULO

85571

Financiamento de importação

Em cruzeiros para compra de ágios de qualquer procedência. Valor mínimo equivalente a dez milhões de cruzeiros. — Prazo até 12 meses.

Favor consultar: A. NOGUEIRA GURGEL — Rua Anita Garibaldi, 45, 8.º andar, fones: 36-6482 e 35-0297. — Caixa Postal 5.638 — Teleg.: "ANOGEL" — S. Paulo.

79686

PATENTE

PULSEIRA PARA RELÓGIO

DE COURO E PLÁSTICO

Novo modêlo — inédito no Brasil. Grande aceitação e venda ilimitada. Pouco capital necessário para a fabricação — Matérias-primas nacionais. Vendo patente ou aceito ofertas para sua exploração. Favor dirigir cartas para o n. 14896 na portaria dêste jornal. 14896

LAVA-SE TAPETES

CORTINAS

FICAM NOVOS

LAVAGEM E CONSERTOS
COPACABANA
CASA "JÚLIO"
TELEFONE: 27-7195

27015

PREFEITURA DO DISTRITO FEDERAL

TEATRO MUNICIPAL

Direção da Comissão Artística e Cultural

Espetáculos de Bailados

AMANHÃ, SEXTA-FEIRA, 15, às 21 horas

SEGUNDA DAS DUAS ÚNICAS RÉCITAS DE GALA

com a célebre bailarina

TAMARA TOUMANOVA

com seu "Partner"

WLADIMIR OUKHTOMSKY

e o

Corpo de Baile do Teatro Municipal

com

TATIANA LESKOVA

e os primeiros bailarinos

ADY ADOR, JOSEMARY BRANTES, ARTHUR FERREIRA, JOHNNY FRANKLIN, DENNIS GRAY, ALDO LOTUFO e RAUL SEVERO.

ORQUESTRA SOB A REGÊNCIA DE

NINO STINCO e OTTO JORDAN

Programa: ÉPOCA ROMÂNTICA, de Chopin — SUITE DE "ESMERALDA", de Pugny — COMPOSIÇÃO ABSTRATA, de Vivaldi-Bach — A MORTE DO CISNE, de Saint-Saens — O TRICÓRNIO (O Chapéu de três bicos), de De Falla.

DOMINGO próximo, 17, às 16 hs. — ÚNICA VESPERAL — DOMINGO

com o mesmo programa da Estréia — Bilhetes à venda.

HOJE

FRANCISCO CARLOS
DOLORES DURAN
HILDA MARQUEZ

no **VENDÔME**

Av. Franklin Roosevelt, 194-A — Tel. 42-2029

HOJE MATINÉE AS 16 HORAS

Circo HONG KONG

HOJE Às 20h 45m

Pav. Alumínio — Junto à Central

3 PICADEIROS — ARTISTAS INTERNACIONAIS
Elefantes — Camelos — Cães amestrados — Trapezistas

SÁBADO E DOMINGO MATINÉES AS 15 E AS 17,30

VITÓRIA FILMES LTDA.

Produção Cinematográfica:

DOCUMENTÁRIOS
SHORTS
CINE-JORNAIS
"Variedades na Tela"
e
"Fatos em Foco"

DISTRIBUIÇÃO pela

ART FILMS S.A.

EXIBIÇÃO em 1006 CINEMAS de TODO O BRASIL

ESCRITÓRIOS:

RIO — Av. Rio Branco, 277 gr. 505 — Tel. 22-9435

RECIFE - Av. Guararapes, 283 —gr. 501 — Tel 7076

75174

AMPLIADOR 4 x 5

Vende-se ampliador Federal 4 x 5 com condensador duplo, em ótimo estado. Rua Rodrigo Silva, 12-2.º andar, sòmente das 12 às 14 horas. Não atendo fora dêste horário. Sr. Macedo. Preço Cr$ 8.000,00. 13970

AQUARELAS E DESENHOS ANTIGOS

COMPRA-SE aquarelas e desenhos antigos, nacionais e estrangeiros. — Telefonar das 8 - 10 às 20 - 22 horas, para 47-1369. Sr. ROBERTO.

25295

SO-MO

A MARAVILHA PARA ENCERAR SOALHOS E MÓVEIS

PESQUISAS DE MERCADO

Precisa-se de elemento altamente habilitado para a função de assistente do Diretor de Pesquisas de importante agência de propaganda. Tempo integral de segunda a sexta-feira.

Cartas com foto, curriculum vitae, dados pessoais, experiência, empregos ocupados na especialidade, salário atual e pretensões, para Caixa Postal n.º 4.201. Não se atende pessoalmente nem pelo telefone. 76882

FESTAS JUNINAS — ANIVERSÁRIOS

CASAMENTOS E BATIZADOS

Para ornamentação de sua mesa e realçar o ambiente de seu Lar o BAZAR 1029, da Av. Pres. Vargas (perto da Av. Passos) lhe vende sempre por menos: copinhos e pratinhos de cartolina com estampagens e dizeres; guardanapos e toalhinhas de papel; forminhas a papel recortado para doces; papel fino e de fantasia para embrulhos; papel cortado para bandeirinhas; balõezinhos voadores e lanternas japonêsas; bolas de gude e de borracha para encher e variedade de brinquedos miúdos para distribuição à petizada.

Tome nota: BAZAR 1029 — Avenida Presidente Vargas (perto da Avenida Passos). 68078

DECORAÇÕES EM MADEIRA

DEMA projeta e executa modernas decorações para lojas, halls, escritórios e apartamentos Rua Senador Dantas, 80 - 18.º — Tel.: 42-9899. 54009

VENEZIANAS

Muda-se cordas, cadarços e pinta-se em qualquer côr com montagem e desmontagem. MANOEL — Oficina própria. — 45-6615. 9891

ROLLEIFLEX

Vende-se uma, nova, último tipo, com Flash Eletrônico, chegada esta semana. Tel. 22-6948. 12909

ÚLTIMOS DIAS

JÁ VAI FECHAR A "ÓTICA IRIS"

Temos que entregar as chaves. Estamos torrando abaixo do custo o moderno e maravilhoso stock. Óculos a partir de Cr$ 55,00. Venha rápido senão acaba. Rua Visconde de Pirajá, 141, Praça General Osório — Ipanema. Ótica Iris. 24200

ESTOFADOR

Reformam-se móveis estofados, trabalho de primeira — Oficina própria. Catete n. 195 - s/ 5 — Tel. 52-7889 — Cleber. 14934

TAPETES e CORTINAS

Retiro e coloco — Lavagem de cortinas e tapetes em geral e químicas em salas forradas e grupos ESTOFADOS — Confecção de Capas e Cortinas — Reforma de grupos ESTOFADOS. Orçamentos s/ compromisso — Tratar fone 26-9586. 24134

COMPRAM-SE

Casas completas, mobiliários de luxo, dormitórios, salas de jantar, grupos estofados, geladeiras, mobílias douradas, tapêtes, cristais, pratarias, porcelanas etc. — Chamar Sr. Gomes pelo telefone 43-3523, das 9 às 12 e das 14 às 17 horas, nos dias úteis. 8861

Cr$ 1.000,00

TINTURARIA ALIANÇA compra suas roupas usadas de homens, senhoras e crianças. — Vamos em seu domicílio. Telefonar para 22-4846 — Av. Mem de Sá, 103. Tel. 52-7964. 19806

PAPEL POR ATACADO

PAPEL EM RESMAS E BOBINAS PARA PRONTA ENTREGA

Kraft, Tecido, H.D., Manilha, Buffon, Jornal, Maculatura Papelão, Papelão ondulado e Barbantes

PAPEL DE EMBALAGENS PARA TODOS OS FINS INDUSTRIAIS

DELFINO F. LIMA

RIO
RUA LAVRADIO, 117
TELEFONE: 52-6616

PETRÓPOLIS
RUA 16 DE MARÇO, 50
TELEFONE: 6959

47661

Hitec

LIMPEZA ELETRO-MECÂNICA DE CAIXAS DÁGUA

Impermeabilizações e revestimentos de caixas e terraços
Colocação de azulejos e demais serviços de pedreiro
INSTALAÇÕES EM GERAL
Tel. 49-9040 e 43-9980

MECÂNICA SÃO JOSÉ

CONSERTOS DE MÁQUINAS, MOTORES ELÉTRICOS, MARÍTIMOS E TERRESTRES

CONSTRUÇÃO E MONTAGEM DE MÁQUINAS E FÁBRICAS

Fundição de qualquer peça de ferro e outros metais

M. Ferreira & Santos

Rua Santana, 135 — Rio de Janeiro — Fone: 23-5001

DIRETOR
M. PAULO FILHO
Avenida Gomes Freire, 471

Correio da Manhã

SUPERINTENDENTE
JOSÉ V. PORTINHO
N. 19.393 — ANO LV

REDATOR-CHEFE
ANTONIO CALLADO

2º Caderno — Rio de Janeiro, Quinta-feira, 14 de Junho de 1956

GERENTE
ALINIO DE SALLES

SUELY CONTINUA DOMINANDO A TURMA

Kzerade em oportunidade das melhores para deixar a classe de perdedor – Graná volta em boas condições – Irônico o melhor indicado no páreo de encerramento – Geada, Dalila Kid e Breville, completam nossos prognósticos – Programa – Montarias oficiais – Forfaits

Sete páreos formam a reunião de hoje, todos de turmas fracas as mesmas que semanalmente encontramos. Não há novidades e a reunião tem início com a carreira que sempre reúne os mesmos competidores e que cada vez aparece um vencedor. Desta feita, no entanto, tudo indica que seja Geada a vencedora, mas não se pode garantir, pois esta tordilha não inspira muita confiança. Kzerade encontra oportunidade das melhores para registrar o primeiro triunfo nas pistas. Basta confirmar a derradeira atuação quando foi segunda de Acquavit, já vencedora na turma de cima, perdendo nos últimos galões. Graná aparece como fôrça na prova mais interessante e Suely volta em condições de vencer novamente, contando com a ajuda de Sarça, égua que sempre figura nesta companhia.

Nos páreos dos "bettings" as coisas estão mais difíceis. Todavia, Dalila Kid, que não correu o que sabia na derradeira atuação, aparece como boa indicação na distância. Breville, reaparecendo em bom estado, encontra a turma desfalcada e ganha algum destaque na segunda carreira e Irônico, finalmente, que foi muito prejudicado outro dia, promete encerrar a reunião.

A reunião está marcada para às 14 horas e o último páreo será corrido às 17 horas. Até às 18 horas de ontem era conhecido apenas o forfait de Guaracy.

PALPITES

GEADA — GOAL — GARRA
KZERADE — TALUDA — CANZONETA
GRANÁ — MISS COTIA — PIRACEMA
SUELY — SARÇA — LA REINE
DALILA KID — LABELLE — GATA BORRALHEIRA
BREVILLE — REMBRANDT — TITIO
IRÔNICO — HOLMIO — STACK

PÁREO POR PÁREO

Geada, sempre figurando na turma, parece a melhor indicada. Goal e Garra, são os outros nomes da carreira, que formam uma seleção sem muita convicação.

Kzerade, no retrospecto, aparece como fôrça se quizer correr o que sabe. Taluda, melhorando um pouco, e Canzoneta, prejudicada outro dia, são os principais adversários.

Graná, de volta em boas condições, promete levar a melhor. Mas Miss Cotia, que atravessa excelente fase, espera opor resistência. Piracema, em condições regulares, aparece na reserva.

Suely, em ótima forma, promete repetição. Fortalecida por Sarça que anda muito bem e garante a "dobradinha". La Reine, bem de estado, é a principal adversária da parelha favorita.

Dalila Kid, correndo pouco outro dia, espera melhor sorte agora que a distância aumentou. Labelle, sempre no marcador, e Gata Borralheira, cada vez melhor, são as adversárias.

Breville, retornando bem, encontra a turma desfalcada. Também Rembrandt volta em bom estado e em companhia que não mete médo. Enquanto Titio, que vem de um fracasso inexplicável, aparece e disposto a reabilitar-se.

Irônico, muito prejudicado outro dia, figura em primeiro plano. Ao lado de Holmio, que promete atropelar na distância. Stack, adiantando um pouco, não deve ficar fora de cogitações.

MONTARIAS E ÚLTIMAS PERFORMANCES

1º PÁREO — ÀS 14,00 HORAS — 1.300 METROS — CR$ 50.000,00 — 15.000,00 — 7.500,00 — 5.000,00.

1	1 Geada, M. Silva	56	Em	31-5-56	2º/ 5	de Cafute e Goal em 1.400 98 2/5 AU.
	2 Guaracy, Não correrá	58	Em	17-5-56	6º/ 6	de Morena Flôr e Diablita em 1.400 96 4/5 AE.
2	3 Goal!, A. Reis	58	Em	31-5-56	3º/ 5	de Cafute e Geada em 1.400 98" 2/5 AU.
	3 Kracknel, I. Amaral	58	Em	12-11-53	10º/10	de Gardú e Cabulete em 1.400 em 89" AL.
3	5 Taxi-Girl, G. Almeida	56	Em	3-12-55	7º/ 7	de Blackland e Eska em 1.000 89 3/5 AM.
	6 Moquerna, XX	52	Em	3-9-55	7º/ 7	de Maritaca e Sunmaid em 1.400 89 3/5 AM.
4	7 C. Verde, M. Henrique	58	Em	31-5-56	5º/ 5	de Cafute e Geada em 1.400 93 2/5 AU.
	8 Garra, H. Vasconcelos	52	Em	21-1-56	5º/ 5	de Sheila e Neninha em 1.003 83 1/5 AL.

2º PÁREO — ÀS 14,30 HORAS — 1.400 METROS — CR$ 65.000,00 — 19.500,00 — 9.750,00 — 5.000,00.

1	1 Taluda, J. Marchant	55	Em	2-6-56	3º/10	de Acquavit e Kzerade em 1.300 84 2/5 AM.
2	2 Kzerade, J. Baffica	55	Em	2-6-56	2º/10	de Acquavit e Talada em 1.300 84 2/5 AM.
3	3 Canzoneta, B. Marinho	55	Em	2-6-56	7º/10	de Acquavit e Kzerade em 1.300 84 2/5 AM.
	4 Evidência, N. Pereira	55	Em	2-6-56	5º/10	de Acquavit e Kzerade em 1.300 84 2/5 AM.
4	5 P. de Neuilly, J. Portilho	55	Em	15-3-56	5º/ 7	de Florença e Estrêla do Oeste em 1.300 81 2/5 AL.
	6 Tez, A. G. Silva	55	Em	2-6-56	6º/10	de Acquavit e Kzerade em 1.300 84 2/5 AM.

3º PÁREO — ÀS 15,00 HORAS — 1.300 METROS — CR$ 55.000,00 — 16.500,00 — 8.250,00 — 5.000,00.

1	1 Piracema, O. Ulôa	52	Em	19-5-56	3º/ 6	de Miss Cotia e Graná em 1.600 108 1/5 AP.
2	2 Graná, J. Portilho	54	Em	19-5-56	5º/ 6	de Miss Cotia e Graná em 1.600 108 1/5 AP.
3	3 Alhandra, H. Lima	58	Em	19-5-56	4º/ 6	de Miss Cotia e Graná em 1.600 108 1/5 AP.
	4 Gerbera, I. Amaral	50	Em	13-5-56	7º/ 7	de Scollops e Tabuada em 1.300 85 1/5 AP.
4	5 Miss Cotia, G. Silva	54	Em	19-5-56	1º/ 6	de Graná e Piracema em 1.600 108 1/5 AP.
	" Hollands, J. Baffica	50	Em	19-5-56	6º/ 6	de Miss Cotia e Graná em 1.600 108 1/5 AP.

4º PÁREO — ÀS 15,30 HORAS — 1.300 METROS — CR$ 65.000,00 — 19.500,00 — 9.750,00 — 5.000,00.

1	1 Suely, J. Marchant	56	Em	31-5-56	1º/ 8	de Sica e Descaída em 1.200 77 AU.
	" Sarça, F. G. Silva	56	Em	19-5-56	4º/ 8	de Fairy Tale e Difusora em 1.200 81 1/5 AP.
2	2 Icy, Rock, L. Diaz	56	Em	19-5-56	7º/ 8	de Fairy e Difusora em 1.200 81 1/5 AP.
	3 Nuria, J. Portilho	56	Em	24-5-56	1º/11	de Kibar e Jumper em 1.400 86 2/5 AP.
3	3 Sanha, O. Ulôa	"6	Em	30-10-55	1º/ 5	de Siva e Raspa em 1.500 93 GL.
	5 Difusora, M. Silva	56	Em	19-5-56	2º/ 8	de Fairy Tale e La Reine em 1.200 81 1/5 AP.
4	6 La Reine, A. G. Silva	56	Em	19-5-56	3º/ 8	de Fairy Tale e Difusora em 1.200 81 1/5 AP.
	" Hamptonia, G. Silva	50				Estreante

5º PÁREO — ÀS 16,00 HORAS — 1.600 METROS — CR$ 60.000,00 — 18.000,00 — 9.000,00 — 5.000,00 — (BETTING) —

1	1 Labelle, M. Silva	56	Em	31-5-56	6º/10	de Léa e Domeli em 1.200 78 1/5 AU.
	2 Diária, I. Amaral	56	Em	31-5-56	7º/ 8	de Menina e Desfôlha em 1.200 78 2/5 AU.
2	3 Dalilla Kid, G. Silva	56	Em	31-5-56	5º/ 7	de Léa e Labelle em 1.200 78 1/5 AU.
	4 Labiosa, A. G. Silva	56	Em	17-5-56	8º/10	de Asia e Dalila Kid em 1.500 103 2/5 AE.
3	5 G. Borralheira, M. Henriq.	56	Em	31-5-56	3º/ 8	de Menina e Desfôlha em 1.200 78 2/5 AU.
	6 D. do Campo, C. Carvalho	56	Em	31-5-56	6º/ 7	de Léa e Labelle em 1.200 78 1/5 AU.
4	7 Desfôlha, H. Lima	56	Em	31-5-56	2º/ 8	de Menina e Gata Borralheira em 1.200 78 2/5 AU.
	8 Sigla, F. G. Silva	56	Em	31-5-56	5º/ 8	de Menina e Desfôlha em 1.200 87 2/5 AU.

6º PÁREO — ÀS 16,30 HORAS — 1.400 METROS — CR$ — 65.000,00 — 19.500,00 — 9.750,00 — 5.000,00 — (BETTING) —

1	1 Titio, L. F. Castro	55	Em	31-5-56	6º/ 8	de Blondel e Bill em 1.300 83 4/5 AU.
	2 Don Luiz, F. Madalena	55	Em	12-5-56	5º/ 7	de Efebo e Equivoco em 1.300 87 2/5 AP.
	3 Arrelique, A. G. Silva	55	Em	5-2-56	6º/ 7	de Ispalmen e El Bandolero em 1.400 90 AL.
	4 Bill, J. Silva	55	Em	31-5-56	2º/ 8	de Blondel e Hospodar em 1.300 83 4/5 AU.
2	5 Bonari, N. Pereira	55	Em	31-5-56	4º/ 8	de Blondel e Bill em 1.300 83 4/5 AU.
	6 Ojavilo, P. Fernandes	55	Em	22-4-56	8º/10	de Traquete e Don Luiz em 1.000 65 AP.
	7 Hospodar, J. Baffica	55	Em	31-5-56	3º/ 8	de Blondel e Bill em 1.300 83 4/5 AU.
3	8 El Bandolero, J. Portilho	55	Em	26-5-56	4º/ 5	de Tenda e Acquavit em 1.900 133 AP.
	" Breville, F. Irigoyen	55	Em	26-2-56	5º/ 6	de Torino e Riacho em 1.500 94 3/5 AL.
	9 Rayon d'Or, D. A. Silva	55				Estreante
4	10 Illil, L. Mezaros	55	Em	31-5-56	8º/ 8	de Blondel e Bill em 1.300 83 4/5 AU.
	11 Rei do Nordeste, M. Silva	55	Em	25-2-56	6º/ 7	de Expresso do Sul e Don Luiz em 1.200 75 2/5 AL.
	12 Rembrandi, P. Labre	55	Em	25-12-55	11º/12	de Monte Polar e Paulin em 1.300 87 4/5 GL.

7º PÁREO — ÀS 17,0 HORAS — 1.600 METROS — CR$ 45.000,00 — 13.500,00 — 6.750,00 — 5.000,00 — (BETTING) —

1	1 Irônico, J. Carlindo	60	Em	7-6-56	4º/ 9	de Quetzal e Franja em 1.400 92 AP.
	2 Seu Pires, A. Reis	52	Em	24-5-56	7º/ 7	de Brilhantina e Irônico em 1.300 91 AP.
2	3 Stack, G. Silva	60	Em	7-6-56	3º/ 9	de Quetzal e Franja em 1.400 92 AP.
	4 Evoé, H. Lima	58	Em	17-5-56	5º/ 7	de Quetzal e Brilhantina em 1.400 95 1/5 AE.
3	5 Holmio, A. Portilho	60	Em	7-6-56	5º/ 9	de Quetzal e Franja em 1.400 92 AP.
	6 Bangu, D. Azeredo	56	Em	20-10-55	10º/10	de Tantalite e Boussac em 1.600 104 2/5 AM.
	7 Frania, I. Amaral	54	Em	7-6-56	2º/ 9	de Quetzal e Etach em 1.400 92 AP.
4	8 Cynthia, P. Labre	52	Em	24-5-56	3º/ 7	de Brilhantina e Irônicio em 1.300 91 AP.
	9 Patato, N. Pereira	58	Em	7-6-56	7º/ 9	de Quetzal e Franja em 1.400 92 AP.

DIÁRIO DO PRADO

ÉLBIO CAMINHA OLHA PARA O FUTURO

O "PELAU"

Ninguém poderá afirmar, em sã consciência, que Elbio Caminha, o popular "Pelau", seja o melhor tratador do mundo. Nem mesmo êle tem essa pretensão. E embora esteja quase na cabeça da estatística, podendo chegar ao fim do ano como o entraineur de mais vitórias na Gávea, em 1956 — ainda não desconhece que vários fatôres, além dos seus conhecimentos na profissão, concorreram para o sucesso obtido. Por isso, aceita o êxito com humildade, não tanto como se dêle não fôsse merecedor, mas pelo menos como uma compensação dos esfôrços despendidos cotidiana e infatigàvelmente, com chuva, sol ou tempestade.

A sombra de Luiz Tripodi atenua bastante o brilho da estrêla do "Pelau", mas não o apaga completamente. Seria uma clamorosa injustiça negar a participação de Elbio Caminha nas vinte e seis vitórias que projetaram o seu nome no meio dos grandes profissionais da Gávea. Ele próprio às vêzes se insurge, quando o pretendem diminuir e protesta, não aos gritos, que não é disso, mas com uma voz que parece vir lá da ponta dos pés: — "Êles dizem que não sou eu que treino os cavalos. Mas é por mágua que falam. Imagine que elogiaram, no outro dia, a vitória da Ilora. E de quem é essa potranca? qual foi o único sujeito que pôs as mãos em cima dela?"

Na verdade, o que faz com que o "Pelau" não seja levado muito a sério entre os colegas, é a sua extrema simplicidade de espírito e de atitudes, aliada a uma completa ausência de auto-crítica. Tem o seu mundo próprio e um objetivo: ganhar corridas. Se vencem os seus animais, pouco se lhe dá o resto. E comc não discute, nem argumenta, nem expõe teorias sôbre treinamento — passa por simplório e atribuem a outros o que muitas vêzes é apenas o resultado do seu trabalho.

E' inegável, porém, que conhece bem a profissão e sabe apresentar um animal em condições de ganhar. O que não teve, até o ano passado, foi um pouco de sorte que o ajudasse a mostrar as suas qualidades.

1956, entretanto, foi-lhe propício e êle está sabendo aproveitar a chance que lhe caiu do céu. E' certo que com a sorte veio também o despeito de outros. Mas isto é um tributo que se tem de pagar inexoràvelmente ao sucesso. O que importa é ganhar corridas. E estas o "Pelau" sabe como ganhar e tem dado provas disso.

FORFAIT DE IRIGOYEN

Francisco Irigoyen, que voltou à antiga forma desde que recomeçou a andar de bicicleta, tendo obtido no "Prefeitura Municipal" uma de suas vitórias mais espetaculares, não atuará domingo próximo na Gávea. Irá a Cidade Jardim montar o potro Canavial, um filho de Radar e Cantata, vencedor nas duas vezes em que foi apresentado.

Assim, Luiz Diaz ficou encarregado de montar Canaletto, no handicap especial em 2.400 metros, quando o filho de Bambino terá a árdua tarefa de enfrentar L'Inconnu.

UMA TOUCA E' DEMAIS

O cavalo Canaletto, por intermédio de "Pangaré", enviou uma touca ao nosso colega de redação, José Alvaro, por haver êste, durante a descrição do páreo, na televisão, anunciado como vencedor do G. P. "Prefeitura Municipal" o Snooker. José Alvaro diz que a coisa não é bem essa. Admite que, no final da carreira, por um lapso, lhe tivesse escapado o nome do filho de Bahram em vez do de Bambino. Mas fêz imediatamente a retificação. E por êsse engano de dois segundos, acha o José Alvaro que uma touca é muita coisa.

PROCUROU E ACHOU

Êsse aprendiz João Marinho há muito tempo não anda em boas companhias e algumas de suas atuações, de tão suspeitas, o afastaram sumariamente de vários tratadores. Que poderia portanto esperar senão que algum dia se visse envolvido em sérias complicações? Agora mesmo, com o caso da tentativa de subôrno ao jóquei Roberto Martins, João Marinho pode achar finalmente o que vem procurando ansiosamente: o fim de sua carreira no turfe.

VÁRIAS

* **Impulsivo, sempre esperado e sempre fracassando, vai correr agora no regime de freio. Seus responsáveis acham que assim desencabulará.**
* **O tratador Carlos Ribeiro espera melhor corrida do Cleofas. Diz êle que o cavalo sofreu sérios contratempos, no outro dia.**
* **Blue Sky e Blue Bird deixaram as cocheiras do Schneider. Passaram para as de Sabatino d'Amore.**
* **Quarrel foi mandada para o haras. Vai servir na reprodução.**
* **O Stud Queiroy adquiriu os animais Engano, Muruti e Celeiro. Foram os três entregues ao Mário Mendes.**

PELOS CLUBES EXCURSIONISTAS
Centro dos Excursionistas

— Os grupos que dançarão a "quadilha", na Festa Junina em Itatiaia, ensaiaram ontem, na sede, sob a direção de Fernando Paiva Guimarães.

— Ao antigo zelador da Sede, sr. José Vieira Freitas, em reunião de quinta-feira, será entregue o produto arrecadado entre os sócios.

— Doravante, para participar das reuniões dançantes, a Diretoria está solicitando a exibição da carteira social. Aos convidados será exigido o cartão de identificação, expedido pelo Departamento Social.

Para os próximos sábado e domingo, o Departamento Técnico programou as seguintes excursões (visitas culturais, caminhadas e escaladas):

— *Visita ao Teatro Municipal e Museu do Teatro* — Sob a orientação da dra. Odette Toledo.

— *Acampamento no Alto do Pão de Açúcar (sábado e domingo)*; direção de Alda Pacheco da Rocha e de Hercílio Torres Dias

— *Acampamento no futuro abrigo 5* (localidade de São João), no Parque Nacinal da Serra dos Órgãos, guiada por Jorge Speciale.

— *Pico de Itaipuacu (falso Pão de Açúcar)* — dirigida por Antônio Ivo Pereira.

— *Travessia Alto da Boa Vista X Jardim Botânico* — direção de Idalício Manoel de Oliveira Filho. Excursão de caminhada leve.

— *Pedra da Gávea* — liderada por Francisco de Franco.

— *Agulha do diabo* — sábado e domingo, sob a direção de Manoel de Souza Lordeiro e Hélio Barroso.

— *Morro do Cavalo Branco*, dirigida pelo guia Gunther Buchheister.

Maiores informações sôbre as oito excursões especialmente programadas para êste fim de semana, serão prestadas pelos próprios guias, às quintas-feiras, na sede, ou pelo telefone .... 22-8496, diàriamente a partir de 17 horas, ou na Secretaria Técnica do Clube (à noite).

Por motivo de ordem técnica, deixaram de ser realizadas, sábado e domingo passados, as excursões ao Museu de Caça e Pesca e a Travessia Palmares X Petrópolis, havendo os guias Idalício Manoel de Oliveira Filho e Alfredo Maciel e Luiz Theberg Nóbrega apresentado justificativa ao Departamento Técnico, considerando-as transferidas "sine-die". Por ocasião da próxima visita às dependências do Museu de Caça e Pesca (sábado, pela manhã), comunicou o dirigente da Excursão, a possibilidade de visita simultânea ao Serviço Meteorológico.

REUNIÃO DA COMISSÃO PARLAMENTAR DE TURISMO

Em sua última reunião, na segunda-feira pretérita, a Comissão Parlamentar de Inquérito sôbre turismo, ouviu o dr. Rodrigo de Mello Franco de Andrade, diretor do Departamento Histórico e Artístico Nacional, e o dr. Mário de Azevedo Ribeiro, presidente do Jockey Clube. O primeiro depoente, revelou aos parlamentares as dificuldades enfrentadas pelo DHAN na manutenção dos monumentos históricos e artísticos tombados, principalmente pela falta de verba e também por falta de medidas que evitasse a destruição de muitos monumentos por parte das emprêsas imobiliárias. Por fim, a pedido da Comissão, o dr. Mello Franco enviará dentro de breves dias, uma relação de todos os imóveis e peças de valor turístico para as necessárias delimitações das zonas de turismo.

A seguir, falando aos deputados, o presidente do Jockey Clube, declarou que a sua entidade, embora já bastante onerada com vultosos encargos financeiros, espera poder colaborar para a formação do futuro órgão diretor do turismo nacional.

Encerrando os trabalhos da Comissão, o presidente da mesma, designou o deputado-membro Gurgel do Amaral para que solicitasse às companhias de transporte aéreo as suas reivindicações.

CLUBE EXCURSIONISTA DE RAMOS

* O Departamento Técnico do Ramos programou uma escalada ao Pão de Açúcar, no vindouro domingo, sob a direção de Tarcy F. da Silva. O ponto de encontro dos excursionistas será às 7.30 horas de domingo, no Tabuleiro da Baiana.

GRUPO EXCURSIONISTA "PICAPAU AMARELO"

* O prof. Afonso Fortes, Nilson Lemos Lage e a sra. Carolina Rebêlo Pereira dirigirão no domingo 17, uma caminhada ao Morro do Cocanha, promovida pelo "Picapau Amarelo" para estudantes no nível secundário.

"HOTÉIS DO BRASIL"

Em seu 76º número, correspondente ao mês de abril de 1956, está circulando a revista especializada em hotéis e turismo "Hotéis do Brasil", de S. Paulo, dirigida pela sra. Luiza Lopes Mourão da Silva e Manoel José da Silva Martins.

VIDA EXCURSIONISTA

Enquanto existir a política dos amigos, existirá a greve contra Iguaçu.

DIFERENTE:

GREVE CONTRA IGUAÇU

Enquanto o governador do Paraná mantiver irregular a concessão do Hotel Cassino da Fóz de Iguaçu, as emprêsas aéreas não transportarão turistas para a região das belíssimas cataratas — Um hoteleiro que afugenta turistas, a causa de tudo

Na última reunião pública do Conselho de Turismo da Confederação Nacional do Comércio, realizada sexta-feira última, o ossunto Iguaçu foi amplamente abordado em seus vários ângulos. Ouvimos as palavras dr dr. Dael Pires de Lima, diretor do Serviço Florestal que informou aos presentes de que o ministro da Agricultura estava muito interessado em terminar a construção do moderno hotel do Parque Nacional do Iguaçu. Ouvimos representantes das classes de agentes de viagens, de transportadoras, de hoteleiros, todos unissonos em afirmar o importância da Foz do Iguaçu como um dos principais pontos de atração turística na América do Sul. Ouvimos ainda o relatório do deputado Ostoja Rogusky, membro da Comissão Parlamentar de Inquérito sôbre Turismo, acêrca da recente visita que realizou àquelas belas paragens.

Ainda durante essa reunião, infelizmente, tivemos conhecimento de que a má política — a política dos amigos — estava entravando o desenvolvimento do turismo em Iguaçu. O governador do Paraná — segundo a voz unaânime da assembléia — favorecendo um seu amigo correligionário político, o atual concessionário do Hotel Cassino de Foz do Iguaçu,do Estado e o único em funcionamento, prejudicou os interêsses turísticos não só do Paraná, como do próprio País.

Historiando o fato, para melhor conhecimento, podemos assim expressar:

CONCORRÊNCIA PÚBLICA

Estando a terminar o contrato de concessão do Hotel Cassino da Foz do Iguaçu, no dia 29 de janeiro último, arrendado há 15 anos pelo sr. Acelyno Castro, foi aberta pelo govêrno do Estado, através do Departamento de Fronteiras, concorrência pública. Apreciadas as várias propostas pela comissão designada para examinar e julgar as propostas, saiu vitoriosa, por unanimidade a Sociedade Hotéis Reunidos S. A. - HORSA. Diga-se de passagem que a HORSA participou desta concorrência não por interêsses financeiros, mas sim instada pelo Conselho de Turismo da Confederação Nacional do Comércio.

Entretanto, o antigo concessionário, alegando de que havia oferecido ao

(Continua na 2ª página)

Mercado novo no Brasil para o "turista-dólar"

Passo inicial para o objetivo: a realização, no Brasil, em 1959, do Congresso Internacional de Agentes de Viagens — No Congresso dêste ano, em Chicago, será dedicado um dia ao Brasil

O Conselho de Turismo da Confederação Nacional do Comércio criou há poucos meses, uma Comissão Pró ASTA que participou da reunião dêste órgão internacional de turismo de 1955, realizada no cidade de Los Angeles.

Essa comissão deverá viajar em novembro próximo para Chicago, onde participará do Congresso dêste ano, promovido pela ASTA, ocasião em que reafirmará o convite feito pelo govêrno brasileiro para que a convenção de 1959 tenha por sede o Brasil.

DIA DO BRASIL

Segundo informou à reportagem o sr. Celso C. Azambuja, membro do citado Conselho, o primeiro dia do conclave da ASTA em Chicago será dedicado ao nosso país, estando programado a formação de um ambiente folclórico brasileiro, com uma bela exposição de flores tropicais e outra fotográfica, mostrando os nossos melhores hotéis e as nossas paisagens mais deslumbrantes. Serão ainda exibidos filmes em tecnicolor inspirados em motivos brasileiro, bem como trabalhos de arquitetura e um movimentado "show" de danças típicas com a participação de artistas nossos, figurando também um "stand" apresentando principais produtos brasileiros.

— É pensamento também da Comissão Pró-ASTA, — revelou o sr. Celso Azambuja — promover eleições de moças dos Estados para acompanharem os delegados e com êles colaborarem na propaganda intensiva do Brasil naquela cidade norte-americana".

MERCADO NOVO PARA O TURISTA-DÓLAR

Adiantou o entrevistado que todos os países da Europa já perceberam o alcance dêsse convite, cuja aceitação possibilitará o surgimento de um mercado novo no Brasil para o "turista-dólar", desviando assim a atenção do mundo para êste Continente.

— Isto é tanto mais significativo quando se sabe que a ASTA só organiza congressos nos países que ofereçam reais possibilidades de se tornarem pontos de convergência do turismo internacional — concluiu o sr. Celso C. Azambuja.

CENTRO EXCURSIONISTA PICO DO ITATIAIA

• As próximas atividades programadas pelos Departamentos Social e Técnico do Pico do Itatiaia, são as seguintes:

Dia 15 — Dia do Montanhista, reunião dançante, das 18 às 22 hs.

Dia 17, *Travessia Alto da Boa Vista — Barra da Tijuca* — via Furnas — Situação: Distrito Federal — Tipo: Caminhada leve — Guia: Arnaldo Marques Porto.

Dia 19, Bate bola de tênis de mesa, das 18 às 22 hs., na sede.

Programas para sábado e domingo

MONTARIAS PROVÁVEIS

CORRIDA DE SABADO

1º páreo — às 13,40 horas — 1.600 metros — Cr$ 50.000,00.

		Ks.
1	1 R. Crown, W. Mazala	56
2	2 M. Flor, N. Monteiro	54
	3 Candongas, A. Marçal	56
3	4 Coronha, A. Castro	56
	5 Maritaca, G. Almeida	58
4	6 Bombéa, J. Carvalho	54
	" Gloriosa, A. G. Silva	54

2º páreo — às 14,05 horas — 2.200 metros — Cr$ 60.000,00.

		Ks.
1	1 Bálsamo, J. Baffica	54
	2 Ianti, C. Calleri	56
3	3 Spitfireson, A. Cardoso	60
	4 Pandeiro, A. G. Silva	58
3	5 Hyl Hirundo, A. Marçal	54
	6 Romântico, A. Ribas	56
4	7 Impulsivo, H. Lima	58
	8 Tio Pepito, P. Labre	58

3º páreo — às 14,30 horas — 1.300 metros — Cr$ 65.000,00 — (Pista de grama).

		Ks.
1	1 Comodore, N. Pereira	54
	2 Juricy, L. E. Castro	54
2	3 Canotier, XX	54
	4 Japacary, A. G. Silva	54
3	5 Caligula, O. Macedo	54
	6 B. Emperor, J. Portilho	54
	7 Cascador, C. Calleri	54
4	8 Relicário, A. Marçal	54
	9 Free-Kick, P. Labre	54

4º páreo — Clássico Luiz Alves de Almeida — às 15,00 horas — 1.500 metros — Cr$ 150.000,00.

		Ks.
1	1 Cinderella, M. Silva	54
	" Cloche, d'Or, A. Portilho	54
2	2 Ultriz, J. Marchant	54
	3 Colette, A. G. Silva	54
3	4 Siciliana, E. Castillo	54
	5 Citara, XX	54
	6 Bergère, XX	54
4	7 Jacoará, F. Irigoyen	54
	8 Kuty, U. Cunha	54

5º páreo — às 15,20 horas — 1.400 metros — Cr$ 70.000,00.

		Ks.
1	1 Kisber, L. Diaz	58
	2 Samurai, M. Alves	50
2	3 Hilo-Deoro, M. Silva	54
	4 Quatiassu, O. Ulôa	56
3	5 Quiz, A. Portilho	53
	6 Barbe Bleu, G. Silva	54
	7 Hayo, Não correrá	54
4	" El Valiente, F. Irigoyen	54
	8 Cardeal, U. Cunha	50

6º páreo — às 16,00 horas — 1.600 metros — Cr$ 50.000,00 — (Betting).

		Ks.
1	1 Bily, H. Vasconcelos	54
	2 Baicuri, I. Lima	56
	3 Golden Gate, A. G. Silva	60
2	4 Marquez, A. Ribas	58
	5 Escaravelho, G. Silva	58
	6 Tucano, L. Mezaros	60
3	7 Fireboli, W. Andrade	58
	8 Mon Ami, J. Portilho	58
	9 Chivi, D. Moreira	58
4	10 Cleôfas, L. Lins	56
	" Quartzo, M. Silva	58

7º páreo — às 16,30 horas — 1.200 metros — Cr$ 50.000,00 — (Betting).

		Ks.
	1 Mimosa, H. Vasconcelos	58
1	2 Jamegão, A. Ribas	60
	3 Saravence, A. Nahid	53
	4 El Maior, XX	58
2	5 B-29, Cunha	54
	6 Segrei, Não correrá	52
	7 Bebeto, A. Cardoso	54
3	8 Corsária, Não correrá	54
	9 Ogiva, A. Marçal	54
	10 Notélia, G. Silva	54
4	11 B. Calada, M. Silva	58
	12 V. Norte, F. Madalena	54

8º páreo — às 17,00 horas — 1.500 metros — Cr$ 55.000,00 — (Betting).

		Ks.
	1 Refem, J. Portilho	58
1	2 Bedah, H. Lima	60
	3 Camabis, A. Portilho	54
	4 Cunhanbebe, H. Vasconc.	60
2	5 Joliz, M. Alves	56
	" Tripoli, Duv. correr	60
	6 Nassau, U. Cunha	55
3	7 Rapineiro, P. Labre	54
	8 Penta, I. Amaral	54
	9 Jersei, A. Cardoso	60
4	10 Glorin, M. Silva	60
	11 Don Furano, D. Teti	54
	12 Riso, A. G. Silva	52

(Continua na 2ª página)

Da leitura dos relógios

1º PÁREO

Geada — 360 em 23"2/5
Taxi-Girl — 600 em 39"2/5.
Cabo Verde — 1.300 em 88", regular.

2º PÁREO

Kzerade — 360 em 23".
Evidência — 1.400 em 93", regular.

3º PÁREO

Alhandra — 600 em 38".
Piracema — 1.000 em 70", sem apurar.
Graná — 1.200 em 81"2/5, fácil.
Miss Cotia — 1.200 em 79"2/5, com sobras.
Hollands — 1.000 em 68", firme.

4º PÁREO

Suely — 600 em 38"3/5.
Difusora — 600 em 38".
Nuria — 1.300 em 88", fácil.
Hamptonia — 1.000 em 67", firme.

5º PÁREO

Diaria — 600 em 39".
Dalila Kid — 1.500 em 99", firme.
Labiosa — 600 em 40"3/5.

6º PÁREO

Titio — 1.400 em 93", fácil.
Don Luiz — 600 em 40".
Bill — 600 em 93"2/5.
El Bandolero — 700 em 44", reta oposta.
Illil — 1.000 em 70".
Rei do Nordeste — 800 em 53".

7º PÁREO
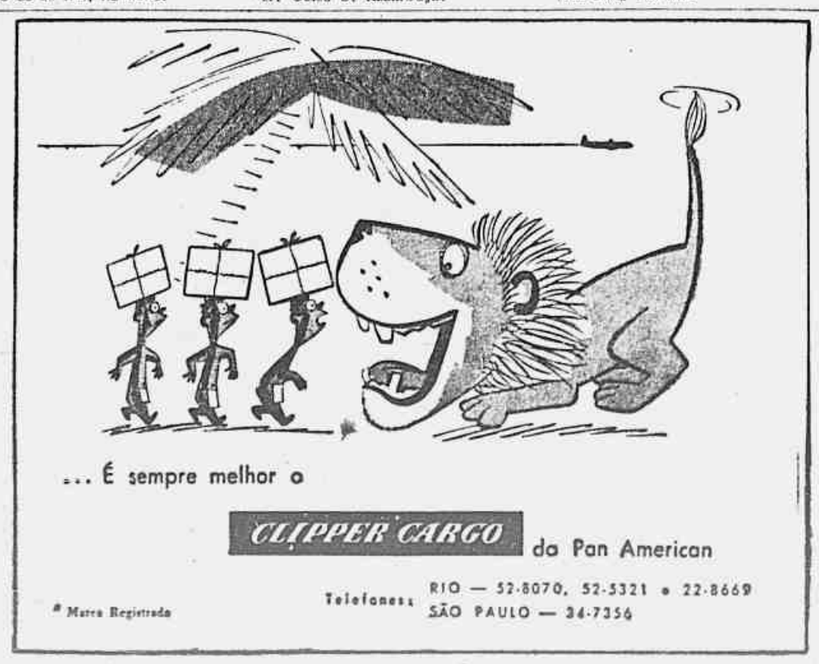
Seu Pires — 1.500 em 101", tocado.
Evoé — 1.800 em 121", firme.
Holmio — 600 em 39".